

საქართველოს სსრ მეცნიერებათა აკადემიის

მაცნე

ისტორიის
არქეოლოგიის
ეთნოგრაფიისა და
ხელოვნების ისტორიის
სერია

1. 1987

საქართველოს სსრ მეცნიერებათა აკადემიის მაცნე
ИЗВЕСТИЯ АКАДЕМИИ НАУК ГРУЗИНСКОЙ ССР

ისტორიის, არქეოლოგიის,
ეთნოგრაფიისა და
ხელოვნების ისტორიის
სერია

СЕРИЯ
ИСТОРИИ, АРХЕОЛОГИИ,
ЭТНОГРАФИИ И
ИСТОРИИ ИСКУССТВА



თბილისი
ТБИЛИСИ

1. 1987

ქურონალი დაარსებულია 1971 წელს
Журнал основан в 1971 году

გამოდის 3 თვეში ერთხელ
Выходит раз в 3 месяца

სარედაქციო კოლეჯია: ა. აფაქიძე, ვ. ბერიძე, ო. გიგინეი-
შვილი, ვ. ითონიშვილი, ი. კაჭარავა (რედაქტორის მოადგილე), რ. კიკნაძე
(რედაქტორის მოადგილე), გ. მელიქიშვილი (რედაქტორი), ა. რობაქიძე, გ. ჩიტაია,
ლ. ჭილაშვილი.

РЕДАКЦИОННАЯ КОЛЛЕГИЯ: А. М. Апакидзе, В. В. Беридзе, В. Д. Итони-
швили, О. И. Гигинейшвили, Ю. М. Качарава (зам. редактора), Р. К. Кикнадзе
(зам. редактора), Г. А. Меликишвили (редактор), А. И. Робакидзе, Л. А. Чилашвили,

პასუხისმგებელი მდივანი გ. ლორთქიფანიძე
Ответственный секретарь Г. Г. Лордкипанидзе

რედაქციის მისამართი: თბილისი, 380060, კუტუზოვის ქ., № 19
Адрес редакции: Тбилиси, 380060, ул. Кутузова, 19
ტელეფონი 37-85-50 Телефон

გადაეცა წარმოებას 9.I.87; ხელმოწერილია დასაბეჭდად 18.III.87;
ანაწყობის ზომა 7×12; ქაღალდის ზომა 70×1081/16; პირობ. ნაბეჭდი 16,5;
პირ. საღ. გატარება 16,9; სააღრიცხვო-საგამომცემლო თაბახი 14,5;

უფ. 04384; შეკ. 246; ტირაჟი 1000;

ფასი 1 მან. 30 კაპ.

გამომცემლობა „მეცნიერება“, თბილისი, 380060, კუტუზოვის ქ., 19
Издательство «Мецниереба», Тбилиси, 380060, ул. Кутузова, 19

საქართველოს სსრ მეცნ. აკადემიის სტამბა, თბილისი 380060, კუტუზოვის ქ., 19
Типография АН Грузинской ССР, Тбилиси, 380060, ул. Кутузова, 19

შინაარსი

წერილები

52581

6. ავალიანი, ადამიანის პრობლემა თანამედროვე ცივილიზაციის პირობებში	5
7. მირაზიშვილი, ქართული ფერწერის განვითარების ორი ეტაპი 1920-იანი წლების სახვით ხელოვნებაში	18
8. მანუჩარიძე, ეთნოგრაფიული პარალელები და მათი კვლევის ზოგიერთი ასპექტი	28
9. ხოშტიანი-ბროსი, ე. წ. „ზაგრატი კუროპალატის სამართლის“ შესწავლისა და საქართველოში მოქმედი ფეოდალური კანონმდებლობის საკითხისათვის	45

ცნობები და შენიშვნები

9. მანუჩარიძე, XIX საუკუნის 60-იანი წლების ადმინისტრაციული რეფორმა და საქართველოს მართვა-გამგეობის სისტემა 1868—1881 წლებში	65
10. ანაბაძე, „შიდა ლაშქრის“ („შიდა სპას“) მნიშვნელობის გარკვევისათვის	88
11. ავალიანი, ოსმალური სიგელები იერუსალიმისა და სინას ქართული კოლონიის ისტორიისათვის	90
12. ბაგრატიანი, წყალქვეშა არქეოლოგიური ექსპედიციის კვლევა-ძიება ქ. ფოთის მიდამოებში	97
13. მირაზიშვილი, ბერის ინსტიტუტის საკითხისათვის საქართველოში	118
14. ასათიანი, ხალცის სტრუქტურა და მნიშვნელობა მარისა და ნუზის ლურსმული არქივების მიხედვით	185
15. ხაბუაძე, მ. კინწორაშვილი, ძვ. წ. I ათასწლეულის პირველი ნახევრის სამეთუნეო სახელოსნო სოფ. ხირსადას	146

პრინტიკა და ბიბლიოგრაფია

16. მუსხელიშვილი, ნ. ხაზარაძე, საქართველოს ძველი ისტორიის ეთნო-პოლიტიკური პრობლემები	168
17. ბრიკაძე, პოლონური წყაროები საქართველოს შესახებ	167
18. ცვიტინი, ო. ბოლშაკოვი, ახლოაღმოსავლეთის შუასაუკუნეობრივი ქალაქი	170

ქრონიკა და ინფორმაცია

19. დავლიანი, შ. ბაღრიძე, პროფესორ სარგის კაკაბაძის დაბადების 100 წლისთავისადმი მიძღვნილი ღონისძიებების ქრონიკა	175
20. კინკაძე, სავაშვირო სამეცნიერო-პრაქტიკული კონფერენცია ქ. ტაშკენტში	179
21. ჯამბურია, ახალგაზრდა მეცნიერთა XXI სამეცნიერო სესია	188
22. თუშაბარამიშვილი, მ. ნიკორაძე, გიორგი ნიორაძის დაბადების 100 წლისთავისადმი მიძღვნილი სამეცნიერო სესია და სხდომა	184
ახალი წიგნები	188

საქ. სსრ კ. მარქსის
სახ. სახ. რესპუბ.
საბჭოთაო მეცნიერებათა აკადემია

СОДЕРЖАНИЕ

СТАТЬИ

Н. И. АВАЛИАНИ, Проблема человека в условиях современной цивилизации	5
И. Ш. МЕРАБИШВИЛИ, Два пути развития грузинской живописи в изобразительном искусстве 1920-х годов	13
М. В. КАНТАРИЯ, Некоторые аспекты изучения этнографических параллелей	28
Э. В. ХОШТАРИЯ-БРОССЕ, К вопросу об изучении т. н. «Законов Баграта Куропалата» и действующем в Грузии феодальном праве	45

СООБЩЕНИЯ И ЗАМЕТКИ

Ш. Н. ВАНИШВИЛИ, Административная реформа 1860 года и система правления Грузии в 1868—1881 гг.	65
Г. З. АНЧАБАДЗЕ, О значении термина «Внутреннее войско»	83
Ц. А. АБУЛАДЗЕ, Османские грамоты по истории грузинской колонии в Иерусалиме и на Синае	90
Г. А. ГАМКРЕЛИДЗЕ, Исследования подводно-археологической экспедиции в окрестностях г. Поти	97
Ж. Г. ЭРИАШВИЛИ, К вопросу об институте «Бери» в Грузии	118
Э. К. АСТАХИШВИЛИ, Структура и значение Хальцу по клинописным архивам из Мара и Нузи	135
Д. А. ХАХУТАИШВИЛИ, М. В. ҚИՆЦУРАШВИЛИ, Хирсская гончарная мастерская первой половины I тысячелетия до н. э.	146

КРИТИКА И БИБЛИОГРАФИЯ

Д. Л. МУСХЕЛИШВИЛИ, Н. В. Хазарадзе, Этнополитические проблемы древней истории Грузии	163
Н. А. БРЕГАДЗЕ, Польские источники о Грузии	167
О. В. ЦКИТИШВИЛИ, О. Г. Большаков, Средневековый город Ближнего Востока	170

ХРОНИКА И ИНФОРМАЦИЯ

Л. С. ДАВЛИАНИДЗЕ, Ш. А. БАДРИДЗЕ, Хроника мероприятий к 100-летию со дня рождения проф. С. Н. Какабадзе	175
Т. В. КИНКАДЗЕ, Всесоюзная научно-практическая конференция в г. Ташкенте	179
З. Г. ДЖАМБУРИЯ, XXI научная сессия молодых ученых	183
Д. М. ТУШАБРАМИШВИЛИ, М. Г. НИОРАДЗЕ, Заседание и научная сессия, посвященные 100-летию со дня рождения Г. К. Ниорадзе	184
Новые книги	188

ადამიანის პრობლემა თანამედროვე ცივილიზაციის პირობებში

ადამიანის შრომა მიმართულია თავისი მოთხოვნილებებისათვის გარემოს შეგუებისაკენ. სწორედ ადამიანის მისწრაფებამ — დამორჩილებინა ბუნება შექმნა ის რთული სტრუქტურა, რაც ცივილიზაციად იწოდება. ცივილიზაციის ყველაზე დიდი ღირებულებაა ადამიანი. შესაბამისად, ადამიანის შემდგომი ბედი განაპირობებს ცივილიზაციის შემდგომ განვითარებას.

ადამიანის პრობლემით უძველესი დროიდან იყო დაინტერესებული ფილოსოფია, მაგრამ დღეს, მეცნიერულ-ტექნიკური რევოლუციის ეპოქაში, როდესაც მასობრივი მოსპობის საშუალებებმა მიაღწიეს უმაღლეს დონეს, ისინი შეიჭრნენ კოსმოსში და განადგურებით ემუქრებიან მთელ ცივილიზაციას, როდესაც მეცნიერულ-ტექნიკურ რევოლუციაში მოპოვებული მიღწევები უშუალო კავშირშია იმ ბრძოლასთან, რომელიც კაპიტალისტურ და სოციალისტურ სამყაროს შორის მიმდინარეობს იდეოლოგიურ, პოლიტიკურ და ეკონომიკურ სფეროში (შემთხვევითი არ არის, რომ კომუნიზმის წინააღმდეგ მიმართულ „ჯვაროსნულ ლაშქრობაში“ მთავარი ადგილი ეთმობა „ტექნოლოგიურ ომს“), ადამიანის და მისი სამყაროს პრობლემა განსაკუთრებით მწვავედ დადგა კაცობრიობის წინაშე. დღეს ადამიანი, უფრო მეტად ვიდრე ოდესმე, საჭიროებს ღრმად ჩაუკვირდეს და გააანალიზოს თავისი არსებობა.

ადამიანის ამბივალენტური მდგომარეობა თანამედროვე ცივილიზაციის პირობებში მ. ს. გორბაჩოვმა შემდეგნაირად მოიხსენია: „თანამედროვე მსოფლიო რთული, მრავალფეროვანი, დინამიკური, გამსჭვალულია საპირისპირო ტენდენციებით, აღსავსეა წინააღმდეგობებით. ეს არის ურთულესი ალტერნატივების, წუხილისა და იმედების მსოფლიო. ჩვენს დედამიწისეულ სახლს წინათ არასდროს განუცდია ასეთი პოლიტიკური და ფიზიკური დაძაბულობა, არასდროს აულია ადამიანს ბუნებისაგან ამდენი ხარკი და არასდროს ყოფილა ესოდენ უმწეო იმ ძალის წინაშე, რომელიც საკუთარი ხელით შექმნა“¹.

ადამიანის სტატუსი ბიოსფეროში შეიცვალა. მეცნიერულ-ტექნიკური რევოლუციის მიღწევებმა შექმნეს პირობები იმისათვის, რომ ადამიანი კი არ შეეგუოს ბუნებას, არამედ თავად მოახდინოს ბუნების მანიპულაცია, რაც ადამიანისაგან მოითხოვს განსაკუთრებულ გონივრულ დამოკიდებულებას.

სერიოზული დასკვნების გამოტანის საფუძველს გვაძლევს წინააღმდეგობათა კიდევ ერთი ჯგუფის — იმ გლობალური მასშტაბის წინააღმდეგობათა ანალიზი, რომლებიც თავად ცივილიზაციის არსებობის საფუძველებს ეხება. საუბარია, უწინარეს ყოვლისა, გარემოს, საპაერო

¹ მ. ს. გორბაჩოვი, სკკპ ცენტრალური კომიტეტის პოლიტიკური მოხსენება საბჭოთა კავშირის კომუნისტური პარტიის XXVII ყრილობაზე, თბ., 1986, გვ. 9.

აუზისა და ოკეანეების გაჭუჭყიანებაზე, ბუნებრივი რესურსების გამოლევაზე. პრობლემებს მართო ის როდი ამწვავებს, რომ მეტისმეტად ადგება ძალა ბუნებრივ სისტემებს მეცნიერულ-ტექნიკური რევოლუციის, ადამიანის საქმიანობის მასშტაბით ზრდის შედეგად... სულ უფრო ნათლად იკვეთება მოთხოვნილება ეფექტიან საერთაშორისო პროცედურებსა და მექანიზმებზე, რომლებიც უზრუნველყოფენ პლანეტის რესურსების, როგორც ზოგადსაკაცობრიო კუთვნილების, რაციონალურ გამოყენებას², — აღნიშნავს მ. ს. გორბაჩოვი.

ბურჟუაზიულ საზოგადოებაში საწარმოო საშუალებებზე კერძო საკუთრების არსებობა და შრომის პროდუქტების მითვისების კერძოკაპიტალისტური მეთოდი განაპირობებს ადამიანისა და ბუნების მიმართ არაჰუმანურ, მტაცებლურ დამოკიდებულებას. შრომისადმი, ადამიანისადმი, ბუნებისადმი საგნობრივი დამოკიდებულების წინააღმდეგ გამოდიან თავად ბურჟუაზიული მეცნიერები. ხშირად გაისმის ისეთი მოწოდებები, როგორცაა ჰუმანიზაცია, დავეგვა, შეკავება და სხვ.

მეცნიერულ-ტექნიკურმა რევოლუციამ შექმნა ადამიანის ცივილიზაციისათვის საზოგადო ეგრეთ წოდებული ზოგადსაკაცობრიო პრობლემები (გარემო ბუნების გაჭუჭყიანების ზრდა, ზოგიერთი ბუნებრივი რესურსების თანდათანობითი გამოფიტვა, ენერგეტიკული პრობლემა და ა.შ.). პრობლემები ზოგადსაკაცობრიოა, მაგრამ მათი გადაწყვეტა სხვადასხვა სოციალურ სისტემაში სხვადასხვაგვარად ხდება. პლანეტარული, ზოგადსაკაცობრიო პრობლემებისადმი დამოკიდებულება ნათლად ჩანს მ. ს. გორბაჩოვის სიტყვებში: „ერთხელ ამერიკის პრეზიდენტმა თქვა — თუ ჩვენს პლანეტას შეექმნება სხვაპლანეტელების ვადმოსხმის საშიშროება, სსრ კავშირი და ამერიკის შეერთებული შტატები სწრაფად გამოიხაზვენ საერთო ენასო. მაგრამ განა ბირთვული კატასტროფა უცნობ სხვაპლანეტელთა ვადმოსხმაზე უფრო რეალური საშიშროება არ არის? განა დიდი არ არის ეკოლოგიური საფრთხე? განა ყველა ქვეყანა ერთნაირად არ არის დაინტერესებული, რომ გამოიხაზოს განვითარებადი სახელმწიფოებისა და ხალხების პრობლემებისადმი გონივრული და სამართლიანი მიდგომა“³.

ზოგადსაკაცობრიო ამოცანებს, პირველ რიგში, მიეკუთვნება ადამიანის ცივილიზაციის შენარჩუნება დედამიწაზე. ამ პლანში მსოფლიო უნდა განვიხილოთ როგორც ერთიანი და განუყოფელი მთელი. დღეისათვის წყალგამყოფი ვადის არა ცივილიზაციებს (იგი ერთიანი და ზოგადსაკაცობრიოა) შორის, არამედ მის ტიპებს შორის, რომელთა არსებობა განპირობებულია სხვადასხვა სოციალურ-ეკონომიკური სისტემების არსებობით.

მრავალგვარია თეორიები, რომლებშიც ცივილიზაცია დაპირისპირებულია ადამიანთან. ბევრი მათგანი გვიხსნის, რომ ცივილიზაციის განვითარების მიმართ განსაკუთრებული ყურადღების გამოხატვამ შესაძლოა ადამიანი, მისი სულიერი სამყარო, მიიყვანოს დეგრადაციამდე.

სამეცნიერო-ტექნიკურ სფეროში აქსელერაციის ფაქტორი იმდენად ინტენსიურად მოქმედებს, რომ ბურჟუაზიულ მეცნიერთა აზრით, იგი არ შეესაბამება ადამიანის ფსიქიკის განვითარების ტემპებს. ადამიანს არ შესწევს ძალა წარმართოს, კონტროლი გაუწიოს ტექნიკას, რამაც შეიძლება მიგვიყვანოს ადამიანის ცივილიზაციის განადგურებამდე.

2 მ. ს. გორბაჩოვი, დასახ. ნაშრომი, გვ. 30.

3 იქვე, გვ. 32.

ცივილიზაციის განვითარებამ არ შეიძლება ადამიანი მიიყვანოს დეგრადაციამდე. ადამიანი ერთი მთლიანია. არ შეიძლება მისი ორ ნაწილად გაყოფა, მიუხედავად იმისა, რომ იგი შედგება ორი — მატერიალური და სულიერი — ნაწილისაგან. ცივილიზაციისა და ტექნიკის შეზღუდვამ არ შეიძლება კაცობრიობას უკეთესი მომავალი მოუტანოს. როგორც აღნიშნულია საბჭოთა კავშირის კომუნისტური პარტიის პროგრამაში: „თავისთავად მეცნიერება და ტექნიკა როდი უქადიან საფრთხეს მსოფლიოს. საფრთხის მატარებელი არიან იმპერიალიზმი და მისი პოლიტიკა — თანამედროვეობის ყველაზე რეაქციული, მილიტარისტული, აგრესიული ძალების პოლიტიკა. ამ საფრთხეს მხოლოდ მაშინ მოეღება ბოლო, თუ ავლავმავთ ამ ძალებს“⁴.

„კაცობრიობის პროგრესი უშუალოდ უკავშირდება მეცნიერულ-ტექნიკურ რევოლუციას — აღნიშნავს მ. ს. გორბაჩოვი, — იგი უჩუმრად, თანდათან მწიფდებოდა, რათა შემდეგ, საუკუნის უკანასკნელ მეოთხედში, დასაბამი მიეცა ადამიანის მატერიალურ და სულიერ შესაძლებლობათა გიგანტური ზრდისათვის.

სხვადასხვა საზოგადოებრივ-პოლიტიკურ სისტემაში მეცნიერულ-ტექნიკურ რევოლუციას სხვადასხვაგვარი წახნაგები და შედეგები ახასიათებს. 80-იანი წლების კაპიტალიზმში, ელექტრონიკისა და ინფორმატიკის, კომპიუტერებისა და რობოტების კაპიტალიზმში ქუჩაში ყრის მილიონობით ადამიანს, მათ შორის ახალგაზრდებსა და განათლებულებს. სიმდიდრე და ძალაუფლება კიდევ უფრო მეტად იყრის თავს მცირეოდენთა ხელში“⁵.

ტექნიკის განვითარება ადამიანის ბუნებასთან ურთიერთმოქმედების შედეგია, მისი მოძრაობის შედეგია. ამიტომაც არ შეიძლება ამ მოძრაობის შეჩერება, მისი შეზღუდვა. ეს არაპუმანურია, არაადამიანური და მიმართულია თავად ადამიანის წინააღმდეგ, მისი შემდგომი არსებობის წინააღმდეგ. არ არსებობს ადამიანის განვითარების ზღვარი, ადამიანი თავად არის მოძრაობა...

ხშირად ვხვდებით აზრს, რომ ადამიანის ყველა პრობლემა თანამედროვე დასავლეთის სამყაროში დაკავშირებულია ახალი ცივილიზაციის დღდგომასთან, რომელმაც როგორც ტალღამ წალეკა წინარე ინდუსტრიული ცივილიზაციის ექვსი ძირითადი პრინციპი: სტანდარტიზაცია, სპეციალიზაცია, სინქრონიზაცია, კონცენტრაცია, მაქსიმალიზაცია, ცენტრალიზაცია“⁶.

კაცობრიობამ არ უნდა დაივიწყოს, რომ ტექნიკა და ცივილიზაციის მონაპოვარი გამოყენებული უნდა იქნენ მშვიდობიანი მიზნებისათვის. ადამიანს იარაღი ესაჭიროებოდა ბუნებაში თავის დამკვიდრებისათვის. ცივილიზაციის განვითარებასთან ერთად ეს საშუალებები უფრო სრულყოფილი ხდებოდა, რაც საბოლოოდ აისახა თანამედროვე იარაღის ნაირსახეობაში. იარაღის შექმნამ დაკარგა თავისი საწყისი ფუნქცია. მისი მასშტაბები გაფართოვდა. იგი ემსახურება არა მარტო ადამიანს თავის დასამკვიდრებლად, არამედ მთელ სახელმწიფოებს, რაც საფრთხეს უქმნის ცივილიზაციას.

„...წინათ ადამიანები არასდროს ყოფილან ესოდენ ყოველმხრივ აღჭურვილნი ცივილიზაციის შემდგომი განვითარებისათვის. მაგრამ ამასთანვე ეს არის იმ საშიშროებებითა და წინააღმდეგობებით აღსავსე მსოფლიო, რომლებიც

4 საბჭოთა კავშირის კომუნისტური პარტიის პროგრამა, თბ., 1986, გვ. 30.
5 მ. ს. გორბაჩოვი, დასახ. ნაშრომი, გვ. 14.
6 იხ.: Toffer A. The Third Wave, USA, 1981.

გვაძლულებენ ვილაპარაკოთ ისტორიის ლამის ყველაზე საგანგაშო ხანის შესახებ“, — აღნიშნა მ. ს. გორბაჩოვმა, და კიდევ: „...როცა ბირთვული იარაღი შემართულია, ცივილიზაციისათვის დრო და სივრცე კარგავს თავის ჩვეულ მოხაზულობას, ხოლო კაცობრიობა შეიძლება შემთხვევითობას შეეწიროს“⁷.

ბევრი მეცნიერი ფიქრობს, რომ ნოოსფეროს შესწავლა, მისი შემოქმედებითი გამოყენება თანამედროვეობის უმნიშვნელოვანესი და გადაუდებელი ამოცანაა. ცივილიზაციის ევოლუციური პროცესი დაკავშირებულია ადამიანის გონების, აზროვნების, შემეცნებითი შესაძლებლობების განვითარებასთან. მოთხოვნილებების საფუძველზე ფორმირებული ადამიანის აზროვნება ქმნის ცივილიზაციას. იგი ასახავს სოციალურ რეალობას და მიმართულია ამ რეალობის გაუმჯობესებისაკენ.

საფრანგეთის რელიგიურ-ფილოსოფიური აზრის წარმომადგენელი ტეიარ დე შარდენი ფიქრობდა, რომ ადამიანი სამყაროს ცენტრია, რომელიც გამოცანაა, „ქმნის მეცნიერებას და რჩება მეცნიერების ფსიქიკის მიღმა“⁸. მან წამოაყენა „კოსმოგენეზისის“, „ნოოსფეროს“ მოწინავე იდეები, პიროვნებისა და კოლექტივის ურთიერთობის პრობლემა. მაგრამ ყველა ეს იდეა ემყარებოდა არა მეცნიერებას, არამედ მეცნიერულ-რელიგიურ საფუძველს.

ცივილიზაციისა და ნოოსფეროს შესწავლის საკითხები განიხილა აკად. ვ. ვერნადსკიმ⁹. ეს კატეგორიები სხვადასხვაგვარად მოქმედებდნენ იმისდა მიხედვით თუ როგორი იყო კონკრეტულ-ისტორიული, რეგიონალური და სხვა ფაქტორები. ჩვენ არ ვეთანხმებით ბურჟუაზიულ მეცნიერთა ბიოლოგიურ კონცეფციებს, რომლებიც ამტკიცებენ, რომ სხვადასხვა მაგ. აღმოსავლეთისა და დასავლეთის ცივილიზაციებს შორის არსებული განსხვავებები თანდაყოლილია. ცივილიზაცია გლობალური კატეგორიაა და არ შეიძლება მისი დაყვანა საზოგადოებრივი ყოფის სხვადასხვა სფეროში არსებულ განსხვავებულებამდე. მაგალითად, როდესაც ვსაუბრობთ კაპიტალისტურ ცივილიზაციაზე, მხედველობაში გვაქვს არა მარტო დასავლეთი ევროპა და ამერიკა, არამედ აღმოსავლეთის ქვეყნებიც, უპირველესად — იაპონია.

მას შემდეგ, რაც მოხდა შრომის განსაზოგადოება, ადამიანები უნებლიეთ აღმოჩნდნენ განსაზღვრულ საწარმოო ურთიერთობებში. როგორც აღნიშნავდა კ. მარქსი, „თავიანთი ცხოვრების საზოგადოებრივი წარმოებისას ადამიანები ერთმანეთთან ამყარებენ განსაზღვრულ, აუცილებელ, მათი ნებისაგან დამოუკიდებელ ურთიერთობას, — წარმოებით ურთიერთობას, რომელიც მათ მატერიალურ მწარმოებლურ ძალთა განვითარების განსაზღვრულ საფეხურს შეესაბამება. ამ წარმოებით ურთიერთობათა ერთობლიობა შეადგენს საზოგადოების ეკონომიკურ სტრუქტურას, რეალურ ბაზისს, რომელზედაც იურიდიული და პოლიტიკური ზედნაშენი აღიმართება და რომელსაც საზოგადოებრივი ცნობიერების განსაზღვრული ფორმები შეესაბამება“¹⁰.

ადამიანი უზრუნველყოფს თავის შენარჩუნებას და მის შემდგომ განვითარებას ურთიერთობაში. ქმნის რა საზოგადოებრივ ურთიერთობებს, ადამიანი თავად გვევლინება ამ ურთიერთობათა პროდუქტად. კ. მარქსმა ადამიანის

7 მ. ს. გორბაჩოვი, დასახ. ნაშრომი, გვ. 15—16 და 33.

⁸ იხ.: Teilhard de Chardin. L'esprit de la Terre. Oeuvres, t. 6. Paris, 1957, გვ. 26.

⁹ იხ.: Борисова Т. Ф., Вопросы цивилизации в теории ноосферы В. И. Вернадского. — Цивилизация и исторический процесс, М., 1983, გვ. 145—151.

¹⁰ კ. მარქსი და ფ. ენგელსი, რჩეული ნაწერები ორი ტომად, თბ., 1963, ტ. I, გვ. 406.

არსი განსაზღვრა როგორც „ყველა საზოგადოებრივ ურთიერთობათა“ ერთობლიობა¹¹. ვფიქრობთ, რომ საზოგადოებრივი ურთიერთობების წარმოშობა ემთხვევა ცივილიზაციის წარმოშობას. ჩვენ შეგვიძლია დავახასიათოთ ცივილიზაცია საზოგადოებრივი ურთიერთობების პრიზმაში. პროფ. ლ. ნოვიკოვამ ცივილიზაცია განსაზღვრა როგორც „საზოგადოებრივი ცხოვრების (საერთო ცხოვრების) და კულტურის საკუთრივ სოციალური ორგანიზაცია, რომელიც ხასიათდება ინდივიდების და პირველადი (საბაზისო) ერთობლიობის საყოველთაო კავშირით საზოგადოებრივი სიმდიდრის კვლავწარმოების მიზნისათვის“¹².

ცივილიზაციისათვის დამახასიათებელია საზოგადოებრივი განვითარების ისტორიულ პროცესში დაგროვილი მატერიალური კეთილდღეობის მემკვიდრეობითობა, მაგრამ არა მარტო მატერიალური კეთილდღეობის, არამედ, რაც მთავარია, საზოგადოებრივი სიმდიდრის ისტორიული ფორმების მემკვიდრეობითობა, რომლის არსიც, უპირველესად საზოგადოებრივ ურთიერთობებშია.

„საზოგადოებრივი ურთიერთობები“ არა მარტო მრავალფეროვანია ისტორიული ფორმებით. იგი გულისხმობს ადამიანთა ურთიერთობებს სხვადასხვა მასშტაბებში (მსოფლიო, სახელმწიფო, ქალაქი და ა. შ.). როგორც უკვე აღვნიშნეთ კაცობრიობის განვითარების სხვადასხვა საფეხურზე საზოგადოებრივი ურთიერთობანი წარმოდგენილი იყო სხვადასხვა ისტორიული ფორმებით. დღეისათვის კაპიტალისტური საზოგადოებრივი ურთიერთობები აისახება კაპიტალისტურ ცივილიზაციაში, ხოლო სოციალისტური საზოგადოებრივი ურთიერთობები — კომუნისტურ ცივილიზაციაში. ამგვარად, ცივილიზაციისათვის ამოსავლად უნდა მივიჩნიოთ არა მარტო მატერიალური სიმდიდრე, არამედ ადამიანთა ურთიერთობების შედეგად დაგროვილი სიმდიდრე.

ადამიანის პრობლემების შესწავლისას მხედველობაში უნდა მივიღოთ მოცემული ცივილიზაციის სოციალური ორგანიზაციის ძირითადი ფაქტორები: წარმოების წესი და საწარმოო ურთიერთობების თავისებურებანი, სახელმწიფოს კლასობრივი ხასიათი, კლასობრივი ძალების განლაგება, საზოგადოების მატერიალური მხარე, ვარემო ბუნება, დემოგრაფიული ფაქტორი და ა. შ. მაგრამ სოციალური ორგანიზაციის ყველა ფორმას, იქნება ეს მალაღვანეითარებული თუ ნაკლებად განვითარებული ცივილიზაცია, აქვს ერთი საერთო საფუძველი და როგორც არ უნდა იყოს განსხვავება ამ ფორმებში, ისინი დაკავშირებული არიან ერთმანეთთან ერთი ძირითადი ძაფით; ცივილიზაციის უსასრულო მიზანი — ეს არის ადამიანის სრულყოფა. თუმცა ადამიანის განვითარება კაპიტალისტური და კომუნისტური ცივილიზაციის პირობებში სხვადასხვანაირად მიმდინარეობს. მაგრამ ჩვენი ბუნება, ჩვენი ვარემო, ჩვენი მიკროსფერო ეს ჩვენი პლანეტაა, სადაც ჩვენ ვცხოვრობთ გვერდიგვერდ კაპიტალისტურ საზოგადოებრივ სისტემასთან. ჩვენ არათუ არა ვართ დაცული ჩვენი იდეოლოგიური მოწინააღმდეგეების აგრესიისაგან, არამედ ჩვენ მათი გავლენის ქვეშა ვართ. დასავლეთის ცივილიზაციას დიდხანს ჰქონდა „მოდების კანონმდებლის“ სტატუსი. ეფუძნებოდა რა ცივილიზაციების „სრულყოფილებისა“ და „არასრულყოფილების“ თეორიებს, დასავლეთის ცივილიზაცია

11 Маркс К. и Энгельс Ф., ПСС, т. 3, გვ. 3

12 Новикова Л. И. Цивилизация, Ее социально-историческая сущность, Цивилизация как проблема исторического материализма, ч. I, М., 1983, გვ. 8.

ყოველმხრივ ცდილობდა დაემყარებინა ბუქუაზიული ცხოვრების წესი მთელ მსოფლიოში¹³. მართალია, დასავლეთის ცივილიზაციამ დაკარგა უწინდელი სტატუსი, მაგრამ ინერციით შეინარჩუნა თავისებური მიმზიდველობა. ასეთ პირობებში, როდესაც კომუნიკაციის საშუალებები და ინფორმაციის არხები აღწევენ არნახულ მასშტაბებს, სოციალისტური ცივილიზაციის ადამიანის დაცვა, მისი იზოლირება ბურჟუაზიული ცივილიზაციის გავლენისაგან ძალზე რთულია. კაპიტალისტურ და კომუნისტურ ცივილიზაციებს შორის არსებული განსხვავება, მათ შორის მიმდინარე შეჯიბრი საბჭოთა კავშირის კომუნისტური პარტიის პროგრამაში შემდეგნაირადაა დახასიათებული: „...კომუნისტური ცივილიზაციის შენების გზას ადგას ასმილიონობით ადამიანი. სულ ახალ-ახალი ხალხები უარს ეუბნებიან კაპიტალიზმს ნდობაზე, არ სურთ მას დაუკავშირონ თავიანთი განვითარების პერსპექტივები, გულმოდგინედ ეძებენ და პოულობენ თავიანთი ქვეყნების სოციალისტური გარდაქმნის გზებს“¹⁴.

ბურჟუაზიულ მეცნიერთა შორის ხშირად ვხვდებით აზრს, რომ ცივილიზაციების მჭიდრო კონტაქტებმა შეიძლება წაშალონ ეროვნული საზღვრები, რის შედეგადაც ადამიანი დაკარგავს თავის ეროვნულ სახეს და ა. შ. მოხდება მისი დენაციონალიზაცია. რომ მომავალი კაცობრიობის სახე იქნება „კოსმოსური ადამიანი“.

„ჩვენ ვხელმძღვანელობთ იმით, — აღნიშნა მ. ს. გორბაჩოვმა, — რომ თანამედროვე პირობებში ბრძოლის მთავარი მიმართულებაა ცხოვრების ღირსეული, ნამდვილად ადამიანური მატერიალური და სულიერი პირობები შეექმნათ ყველა ხალხს, უზრუნველვყოთ სიცოცხლე ჩვენს პლანეტაზე, მისი სიმდიდრეებისადმი მზრუნველი დამოკიდებულება. და უწინარეს ყოვლისა მთავარი სიმდიდრისადმი — თავად ადამიანისადმი, მისი შესაძლებლობებისადმი. და სწორედ აქ ვაყენებთ წინადადებას შევეჯიბროთ კაპიტალიზმის სისტემას. შევეჯიბროთ მტკიცე მშვიდობის პირობებში“¹⁵. ასეთია ჩვენი პარტიის ამოცანები და არა ის, რომ შევექმნათ დენაციონალიზებული, კოსმოსური ადამიანი.

ადამიანის სრული განვითარების შესაძლებლობას იძლევა კომუნისტური ცივილიზაცია. საზოგადოების ყოველი ადამიანის შესაძლებლობების რეალიზაცია შესაძლებელს ხდის განხორციელდეს პრინციპი — „თითოეულს მოთხოვნილების მიხედვით“. ფიზიკური და გონებრივი შრომის შერწყმა ქმნის პირობებს რათა შრომა გახდეს კმაყოფილების მომტანი ყოველი ადამიანისათვის.

სოციალისტური სახელმწიფოს დაარსების პირველი დღიდანვე სოციალიზმის მშენებლობის ერთ-ერთი უმთავრესი ამოცანა იყო ახალი ადამიანის აღზრდა. ჩვენს ქვეყანაში ეს საკითხი ნაწილობრივ გადაიჭრა, მაგრამ, მეორე მხრივ, ის სირთულეები, რომლებიც დაკავშირებულია ნეგატიური მოვლენების აღმოფხვრასთან, გვაძლევენ უფლებას ვთქვათ, რომ ადამიანის პრობლემები შემდგომ დამუშავებას საჭიროებენ. ჩვენი იდეოლოგიური მტრები სარგებლობენ სოციალისტური ცხოვრების წესის ნორმების დარღვევების ფაქტებით. ისინი ამტკიცებენ, თითქოსდა, კომუნისში უტოპიაა, რომ ადამიანი თავისი ბუნებით კერძომესაკუთრული არსებაა, აქედან გამომდინარე, კაპიტალიზმი, თუნ-

13. იხ.: Авалиани Н. И., Понятие «западная цивилизация» в трудах современных буржуазных историков, — Вопросы идеологии, Тб., 1978, გვ. 7—24.

14. საბჭოთა კავშირის კომუნისტური პარტიის პროგრამა, გვ. 16.

15. მ. ს. გორბაჩოვი, დასახ. ნაშრომი, გვ. 34—35.

დაც არასრულყოფილი, საზოგადოებრივი სისტემის უკეთესი ვარიანტია, ვიდრე კომუნიზმი.

ახალი ადამიანის აღზრდა არ არის კონვეიერული პროცესი. იგი განპირობებულია ადამიანის ცხოვრების ყველა სფეროთი და მოითხოვს დიდ დროს. სწორედ ცხოვრების პრაქტიკა, ცხოვრების გამოცდილება თავისი მრავალწახნაგოვნებით განაგებს ადამიანის აღზრდას. ესაუბრობთ რა კომუნისტურ ცივილიზაციაზე არ უნდა ვიგულისხმოთ, რომ იგი მოცემული გვაქვს შუა, დასრულებული სახით, ისევე როგორც არ შეგვიძლია მივიჩნიოთ, რომ დასრულებულია ახალი, კომუნისტური ადამიანის აღზრდა. კომუნისტური ცივილიზაცია ჩამოყალიბების პროცესშია. იგი „კაცობრიობის მოდემის შემდგომი პროგრესის ობიექტური პირობა და გარდუვალი მოთხოვნაა. იგი სულ უფრო მაღალ ხარისხში გამოხატავს ზოგადსაკაცობრიო ინტერესებს. გამოდის რა მთელი კულტურის მონაპოვრის კანონიერ, მომჭირნე შემკვიდრედ და დამცველად, კაცობრიობის შემდგომი განვითარების გარანტად“¹⁶, — წერს აკად. მ. მჭედლოვი.

საბჭოთა კავშირის კომუნისტური პარტიის XXVII ყრილობის მიერ დასახული ამოცანები მოითხოვენ ახალ სოციალურ-ეკონომიკურ აზროვნებას. ადამიანის ფაქტორის მნიშვნელობა გარდაქმნისათვის, ქვეყნის სოციალურ-ეკონომიკური ზრდის დაჩქარებისათვის ახლა ბევრად უფრო დიდია, ვიდრე ოდესმე. პარტია ყველა საკითხის გადაჭრის საფუძველს ხედავს ადამიანში. გარდაქმნა იწყება ადამიანით.

ადამიანის ფაქტორის აქტივიზაციას პარტია განიხილავს როგორც სოციალიზმის წარმატებით განვითარების ერთ-ერთ საწინდარს. ეს არის სოციალისტური საზოგადოების მიზანი და ამასთანავე აუცილებელი პირობა ახალ თვისებრივ მდგომარეობაზე გადასასვლელად.

ადამიანი მთელი თავისი ისტორიის მანძილზე ცდილობდა შეექმნა ისეთი საშუალებები, რომლებიც ხელს შეუწყობდა მის ფიზიკურ და გონებრივ განვითარებას. დღეს მეცნიერულ-ტექნიკურმა პროგრესმა ადამიანის განვითარებისათვის წარმოშვა უზარმაზარი შესაძლებლობები. მეცნიერების წინაშე დაისვა რთული ამოცანა: გამოამკლავნოს ადამიანის რეზერვები, შესაძლებლობები და უნარი, შეისწავლოს მისი განვითარება და მომავალი კომპლექსურად, რამდენადაც მეცნიერების დამოუკიდებელი დარგების მიერ ადამიანის შესწავლა არ იძლევა წარმატებით შედეგს.

სსრკ მეცნიერებათა აკადემიის პრეზიდიუმთან შეიქმნა ადამიანის კომპლექსური შესწავლის სამეცნიერო საბჭო, რომლის თავმჯდომარეა სსრკ მეცნიერებათა აკადემიის წევრ-კორესპონდენტი ბ. ლომოვი. სამეცნიერო საბჭოს ამოცანაა იმ საკვლევი სამუშაოების კოორდინაცია, რომლებიც ტარდება სხვადასხვა მიმართულებით, მათი გაერთიანება ერთიან კომპლექსურ პროგრამაში, ამ პროგრამის რეალიზაციის გზების დასახვა.

საზოგადოებრივ მეცნიერებებში წარმოიშვა გაზრდილი ინტერესი ადამიანის პრობლემის, კერძოდ, ადამიანის ღირებულებების, მოთხოვნილებების, ინტერესების მიმართ¹⁷.

¹⁶ Мчедлов М. П., Историческая миссия рабочего класса: новые аспекты, — Газ. «Правда», 8 августа, 1986.

¹⁷ იხ.: Здравомыслов А. Г., Потребности, интересы, ценности, М., 1986.

ახალი ადამიანის აღზრდა და კომუნისტური ცივილიზაციის ფორმირება ურთიერთდაკავშირებული ორი მიმართულებაა. კომუნისტური ცივილიზაციის პერსპექტივები, მისი წარმატება, განპირობებულია კომუნისტური ადამიანით.

ამგვარად, ადამიანის განვითარება ხდება იმისდა მიხედვით თუ რომელი ცივილიზაციის პირობებში უხდება მას ცხოვრება და მოღვაწეობა — კომუნისტური თუ კაპიტალისტური.

Н. И. АВАЛИАНИ

ПРОБЛЕМА ЧЕЛОВЕКА В УСЛОВИЯХ СОВРЕМЕННОЙ ЦИВИЛИЗАЦИИ

Резюме

Самая высокая ценность цивилизации — человек. Следовательно, дальнейшая судьба человека обуславливает дальнейшее развитие цивилизации.

Проблема человека занимала философов с древних времен, но сегодня, в эпоху НТР, когда средства массового уничтожения достигли высочайшего уровня, они проникают в космос и угрожают истреблением всей цивилизации, проблема человека и его мира встала особенно остро перед человечеством. Человек больше, чем когда-либо, нуждается в глубоком анализе своего бытия.

Изучая проблемы человека, следует учитывать основные факторы социальной организации: способ производства и особенности производственных отношений, классовый характер государства, расстановку классовых сил, материальную сторону общества, природную среду, демографический фактор и т. д. Но все сферы социальной организации, будь то высоко развитая цивилизация или менее развитая, имеют одну общую основу. Формирование человека является бесконечной целью цивилизации.

წარმოადგინა საქართველოს სსრ მეცნიერებათა აკადემიის
 ივ. ჯავახიშვილის სახ. ისტორიის, არქეოლოგიისა და ეთნოგრაფიის
 ინსტიტუტის ევროპის ქვეყნების ისტორიის განყოფილებამ

ირინე მერაბიშვილი

ქართული ფერწერის განვითარების ორი გზა 1920-იანი წლების
სახვით ხელოვნებაში

ქართულ ფერწერაში 20-იანი წლები წინააღმდეგობებით აღსავსე პერიო-
დია. ერთი მხრივ, ნაციონალური ფორმის ძიება, ეროვნული ტრადიციების
ახალ თვისობრივ ხარისხში გააზრება და თანადროული უახლესი მიმდინარეო-
ბის შეცნობა-ათვისება. XX საუკუნის ევროპული ხელოვნების მონაპოვარს
რომ გულისხმობს.

1920-იანი წლები გარდატეხის ეტაპია, მხატვართა ინტენსიური შემოქმე-
დებით ძიებათა დრო, როცა ახალმა სოციალისტურმა ეპოქამ ასახვა პოვა ქარ-
თულ ფერწერაში.

ძალზე მნიშვნელოვანია მიღწევები ქართულ ფერწერაში. მასში აისახა ქარ-
თველი ხალხის ეროვნული სული, ხასიათის ძირეული ნიშნები, მისი ტემპერა-
მენტი, მეოცნებე ბუნება, შემოქმედებითი ფანტაზია, სიახლის ათვისებისა და
განცდის უნარი, თანადროულობის მძაფრი შეგრძნება.

20-იანი წლების ქართული ფერწერის შესწავლა დიდ სირთულეებთან არის
დაკავშირებული, რაც განაპირობა იმ პერიოდის დაძაბულმა სოციალურმა ვი-
თარებაში, განსხვავებული ესთეტიკური მრწამსის მქონე არა ერთი ორგანიზა-
ციის მოღვაწეობამ და, პარალელურად, რევოლუციამდელი მხატვრული ტრა-
დიციების არსებობამ, ამ პერიოდის წამყვანი მხატვრების ევროპულ გარემო-
ში ყოფნამ.

1920-იან წლებში ქართულ ფერწერაში შეინიშნება ორი მაგისტრალური
გზა — რეალისტური და მოდერნისტული ტენდენცია.

თითოეული გზა მრავალსახოვანი აღმოჩნდა. კერძოდ, 1920-იან წლებში
ქართულ სახვით ხელოვნებაში შეიქმნა ექსპერიმენტული, ფუტურისტული,
კუბისტური და აბსტრაქტული ნაწარმოებები. რეალისტური გზაც არ იყო
ერთგვაროვანი. რევოლუციამდელი რეალისტური ტრადიციების განვითარებას-
თან ერთად, დამკვიდრდა „ახრ“-ის და „სარმას“¹ ახალი, თანამედროვე თემატი-
კის მქონე ტრადიციები, აგრეთვე უცხოეთში შექმნილი რეალისტური ნამუ-
შევრები. მხატვრები რიგ მნიშვნელოვან რეალისტურ ტილოებთან ერთად
ჰქმნიან სოციალისტური რეალიზმის პირველ წანამძღვრებს.

1920-იანი წლების საქართველოს მხატვრული ცხოვრების წინააღმდეგო-
ბრივი ხასიათი, უმთავრესად ამ პერიოდში სხვადასხვა მიმდინარეობათა მიხე-
დვით შექმნილ სახვითი ხელოვნების ნაწარმოებებში გამოვლინდა. ამ წლებში
ყველაზე ძლიერი გამოვლინა პოვეს მოდერნისტულმა ტენდენციებმა. შეიძლე-

¹ „ახრ“-ი — АХР — Ассоциация Художников Революции; „სარმა“ — საქართველოს რე-
ვოლუციურ მხატვართა ასოციაცია — 1920-იანი წლების წამყვანი მხატვრული ორგანიზაციები
იყვნენ.

ბა ითქვას, რომ ამ მიმდინარეობებმა მიიზიდეს თითქმის ყველა თვალსაჩინო შემოქმედის მხატვრული ინტერესები და არამც თუ მიიზიდეს, ერთგვარად განაპირობეს კიდევ ამ უკანასკნელთა უმნიშვნელოვანესი შემოქმედებითი ძიებები. საქართველოში ძირითადად მოდერნისტულ გავლენებს არ ჰქონდა დეკადენტური იერი, რაც გაპირობებული იყო ეროვნული ხელოვნების ჩანსადი ფესვებით, ახლო წარსულის ეროვნულ-განმათავისუფლებელი მოძრაობის სულისკვეთებით და იმ სოციალური ვითარებით, რევოლუციურმა ეპოქამ რომ მოიტანა.

„არც მათ შეხედულებაში, არც სულში არ იყო არაფერი დეკადენტური და გეგონებოდათ, რომ ისინი მიემხრნენ სიმბოლისტურ და დეკადენტურ სკოლას თავით, ვიდრე გულით“², გ. ქიქოძის ეს სიტყვები, თქმული ქართველი სიმბოლისტების შესახებ, სასესებით ესადაგება ქართველი მხატვრების მოდერნისტულ გატაცებას. მართლაც, მათი მოდერნისტული მიმდინარეობებით გატაცება „რეალიზმის ჩარჩოების გაფართოებას“ ემყარებოდა. აქ დღის წესრიგში იდგა ახალი ევროპულ-მოდერნისტულის და ეროვნულის თანხვედრა — შერწყმის საკითხი, რაც ეპიგონობას გამოიციხავდა. 1920-იანი წლების ახალგაზრდა ქართველმა მხატვრებმა ლ. გუდიაშვილმა, ე. ახვლედიანმა, შ. ქიქოძემ, მიუხედავად რიგი გადახრებისა რეალისტური ხაზიდან, სახვითი ნატურალიზმის საწინააღმდეგოდ შეიტანეს ქართულ ფერწერაში ახალი ფერწერული ამოცანები, თავისებური დინამიკა და რიტმი, სტილური ერთიანობა და ჰარმონიული დეკორატიულობა³.

მოდერნისტული გავლენები 1920-იან წლებში, ერთი მხრივ, განაპირობა ქართველი მხატვრების უცხოეთში ყოფნამ (დ. კაკაბაძე, ლ. გუდიაშვილი, შ. ქიქოძე, მ. ბილანიშვილი, ელ. ახვლედიანი), და ახალი მხატვრული ენის ძიებამ, ენისა, რომელიც შეძლებდა თანამედროვეობის, ახალი ეპოქის სრულად გამოსახვას, ახალი სახვითი საშუალებებით.

მოდერნისტული ნამუშევრები პირველად საქართველოში კირილე ზდანევიჩმა გამოფინა. მის შემოქმედებაში სხვადასხვა სტილური ძიებების კვალს ვხვდებით. ეს არის იმპრესიონისტული, კუბისტური და სუბრემატული აბსტრაქცია-კოლაჟები, რომელთა უმრავლესობა შესრულებულია 1920-იან წლებამდე.

შეუძლებელია მხედველობაში არ მივიღოთ XIX საუკუნის ისეთი მძლავრი მიმდინარეობის შემოქმედება ქართულ ხელოვნებაზე, როგორც იმპრესიონიზმი იყო, თუმცა 1920-იანი წლების მოღვაწეთა შემოქმედებაში იგი მცირე ძიებების, გამომსახველობითი ცალკეული საშუალებების უმნიშვნელო კვალით აღიბეჭდა⁴. ასეთებია მოსე თოიძის რევოლუციამდე შექმნილი რამდენიმე დეკორატიული ფერწერული ნამუშევარი, რომელთაც იმპრესიონისტული ძიებე-

² გერონტი ქიქოძე „წერილები, ესსეები, ნარკვევები“, თბ., 1985, გვ. 418.

³ ანალიტიკური მოვლენა შეინიშნება ქართველ სიმბოლისტ მწერალთა შემოქმედებაში. მათ „ენობრივი ნატურალიზმის“, სტილური შტამის საპირისპიროდ ქართულ პოეზიაში შეიტანეს ახალი ფორმები, რითმები და თემატიკა“. წიგნში — Ч. И. Л. а. С. Очерки истории грузинской советской литературы, Тб., 1960, გვ. 47.

⁴ ძლიერი გავლენა იმპრესიონისტულმა ფერწერამ მოგვიანებით 1950-იანი წლების ქართველ მხატვართა შემოქმედებაზე იქონია. კერძოდ, ამ წლებში ელ. კალანდაძის, ჯ. ხუნდაძის ზ. ნიკარაძის ფერადოვანი პალიტრა აშკარა იმპრესიონისტული კოლორითი ხასიათდება. ეს ტენდენცია დღესაც ირეკლება თანამედროვე ფერმწერთა ნამუშევრებში.

ბის კვალი ატყვიათ: „ბაზაზხანა“, „მთვარიანი ღამე“, — „ძველი თბილისის კუთხე“ და სხვები, მაგრამ ისინი რეალისტური ხედვის პრინციპებით არიან შექმნილი და როგორც ვ. ბერიძე აღნიშნავს, „რეალისტური მსოფლგაგების ჩარჩოებიდან არ გამოდიან“⁵.

ღიმიტრი შევარდნაძის რევოლუციამდელი ფერწერული ნამუშევრების შესრულებაში მნიშვნელოვანია პოსტიმპრესიონისტების, სეზანის და ვან-გოგის ფერწერული ხედვისთვის დამახასიათებელი ნიშნები.

ქართულ სახვით ხელოვნებაში 1920-იანი წლების I ნახევარში ზოგი მხატვრის შემოქმედებაში შეიქმნა ექსპრესიონისტული ნამუშევრები.

ექსპრესიონისტული ტენდენციები ქართულ მხატვრულ ცხოვრებაში, საუკუნის დასაწყისში წარმოჩინდა და შემდგომ წლებში გაღრმავდა. ამკარაა მათში სოციალური პროტესტიც, რაც ყველაზე მკაფიოდ ლადო გუდიაშვილის და შალვა ქიქოძის ექსპრესიონისტულ ნამუშევრებში შეიმჩნევა.

ლადო გუდიაშვილის შემოქმედების ადრეულ ეტაპზე ექსპრესიონისტული ელემენტების წარმოშობა, როგორც ჩანს, ნაციონალური ფორმის ძიებებიდან მოდის. იგი ცდილობს წარმოაჩინოს პირობითი სიმბრტყეობრიობის ელემენტები, ქართული ფრესკის ინტონაციებიდან რომ მომდინარეობს, დაეყრდნოს ევროპულ თანადროულ დაზგურ სურათს და აღმოსავლური მინიატურების მდიდარ ტრადიციას.

აღმოსავლური მინიატურების და, საერთოდ, აღმოსავლური ფერწერის გავლენა მკაფიოდ გამოვლინდა გუდიაშვილის, როგორც ადრეულ, ასევე პარიზული პერიოდის ნამუშევრებში⁶; თუმცა ზოგ მათგანში ექსპრესიონისტული ელემენტები ნაკლებად შეინიშნება („გასეირნება“, „თავი მოიძინარა“, „ნადირობა“).

1920-იანი წლების ფერწერულ ნამუშევრებში ლადო გუდიაშვილის შემოქმედებითი ძიებები ექსპრესიონიზმის ტრადიციებს უკავშირდება. მათ შორის არის ეროვნულ თემატიკაზე შექმნილი ნამუშევრები: „ხაში“, „კინტოების ქეიფი ქალთან“, „ცოცხალი“, „სადღეგრძელო განთიადისას“, „ავტოპორტრეტი“, „ტიციან ტაბიძის პორტრეტი“ და „ქრისტინე“.

თემის გააზრებით და ფერწერული ამოცანებითაც ფიროსმანაშვილის შემოქმედების გამოძახილია „ხაში“. განსხვავებით ფიროსმანაშვილის მშვიდი, ზვიადი ყარაჩოღლეებისა და კინტოებისაგან, გუდიაშვილის ტილოზე დაძაბული და მშფოთვარე ატმოსფერო სუფევს. კოლორიტი ტილოზე მუქი და თითქმის ერთფეროვანია, ექსპრესიონისტული მანერა მხატვარს ეხმარება, მართალია გაზვიადებულად, მაგრამ მძაფრად დაგვანახოს ძველი თბილისის, დაბალი ფენის წარმომადგენელთა, გაუხარებელი ცხოვრება.

სოციალური ქიერადობა აქვთ გუდიაშვილის ტილოებს „კინტოების ქეიფი ქალთან“ (1919 წ.) და „სადღეგრძელო განთიადისას“ (1919 წ.) ექსპრესიონისტული მიდგომა აქაც უმთავრესად სურათის აზრობრივი დატვირთვიდან მომდინარეობს. მხატვარს იმ სოციალური გარემოს განაჩენი გამოაქვს, რომელმაც განაპირობა ნამუშევარზე წარმოდგენილი ადამიანების სულიერი მდგო-

⁵ Беридзе В., Езерская Н., Искусство Советской Грузии, 1921—1970 гг. М., 1975, გვ. 21.

⁶ მხედველობაში გვაქვს ის ნამუშევრები, რომლებშიც ექსპრესიონისტული ტენდენციის ნიშნები მეტ-ნაკლებად მოიძიება, რაც შეეხება აღმოსავლურ ტენდენციას, როგორც ცნობილია, იგი გუდიაშვილს სიცოცხლის ბოლომდე გაჰყვა.

მარეობა. აკი თავის „პარიზულ წერილებში“ ლუკომსკი აღნიშნავს, რომ ლ. გუდიაშვილი „კავკასიის ცხოვრების მკაცრი პოეტია“⁷.

ფერწერული თუ შინაარსობრივი დატვირთვით იმავე ხაზს აგრძელებენ ფერწერული. ტილო „იდილია“ (1920 წ.) და ძველი თბილისის ბოჰემის ამსახველი „ქრისტინე“.

პარიზში შექმნილ კინტოს სერიის საუკეთესო სურათში „ცოცხალი“ (1920 წ.) ექსპრესიონისტული ელემენტები ნაციონალურ თემატიკას ერწყმის.

„ცოცხალი“ მრავალპლანობიანი და მრავალწახნაგოვანი კომპოზიციაა. მას სიმბოლური ჟღერადობაც აქვს. კომპოზიცია ცენტრიდან ვითარდება. ცენტრალურ ღერძზე წარმოდგენილი სამი კინტოს შინაგანი პულსაციით დაძაბული სილუეტი, დედამიწიდან ამოზრდილი ვაზის დახვეული პლასტიკური რტოებივით შეკრულია. მათი ელასტიკური ფიგურები სურათის კულმინაციური დომინანტია. სურათის მეტ-ნაკლებად გაწონასწორებულ დინამიკაში ერთგვარი დისონანსი შეაქვს წყლიდან ამოზრდილი მეთევზის მოქნილ ფიგურას. იგი მორიდებით სთავაზობს მოქიფებებს თევზებს და სარდონიკული სიცილით არღვევს საერთო ლხინის ატმოსფეროს. ფიგურათა ექსპრესიული მოძრაობა თითქოს მწყობრი მუსიკალური რიტმის საფუძველს ემორჩილება და ფორმათა დენადი სილუეტური ლაქებით სურათი დინამიკაში ადიქმება.

სტილური მსგავსებით გამოირჩევიან 1919 წელს შექმნილი ავტოპორტრეტი და ტიციან ტაბიძის პორტრეტები. ტიციან ტაბიძე — „ცისფერყანწულების“ — ქართველი სიმბოლისტების ერთ-ერთი ლიდერი, გუდიაშვილმა სიმბოლური ატრიბუტებით (პერგამენტი, ქალღმერთი ქალაქები, ჩიტი) წარმოადგინა. ქუფრი, უსიხარული გარემო, უსიცოცხლო, მკლე, პირობითი ფორმები, მხოლოდ ზამ-დენიმე ნათელი სიბრტყით ხალისდება.

ფორმას უფრო მეტად არღვევს გუდიაშვილი „ავტოპორტრეტში“. თუ ექსპრესიონიზმის ერთ-ერთი დამახსიათებელი თვისებაა — სწრაფვა სიმანჩისაკენ⁸, გუდიაშვილის ესთეტიკაში ეს ხერხი დიამეტრალურად საწინააღმდეგო დატვირთვას იძენს.

გუდიაშვილი ფორმათა დეფორმაციით ქმნის ადამიანის სახეს, როცა ფორმების დანაწევრება, ძლიერი უტრირება, თითქმის აბსტრაგირებამდე მიდის. აქაც მიმართავს მხატვარი სიმბოლიკას. პორტრეტის საერთო სილუეტი, თავის, ტანის და ხელების პლასტიკა თითქმის ზუსტად იმეორებს ფონად წარმოდგენილი ირემის მოქნილ მოძრაობას, ხაზს უსვამს მხატვრის შინაგან ფაქიზ და მორჩილ ბუნებას. პორტრეტის სახე, შველის ნაკვეთების იმიტირებაა, რაც უჩვეულოა ადამიანისათვის, მაგრამ თუ ღრმად დაეკვირდებით, გუდიაშვილის პანთეისტური ბუნების ერთგვარი გამოვლენაა. იგი მხატვარს თანამედროვე მინდიას სახით წარმოგვიდგენს.

რაც შეეხება გუდიაშვილის წმინდა ექსპრესიონისტულ ტილოებს — „დამნაშავეთა ოჯახი“ (1929 წ.) და „უსახლკარო“ (1930 წ.) — ამ ორ ნამუშევარში ხაზგასმით დეფორმირებული და ჰიპერტროფირებულია ყველაფერი. მათში უიმედობას, უკიდურეს სკეფსისს დაუსადგურება.

ექსპრესიონისტული ხელწერის ნიშნები უფრო მკრთალად შეინიშნება

7 Златкевич Л., Ладო Гудиашвили, Тб., 1981, გვ. 29.

8 ჯერ კიდევ 1915 წ. ექსპრესიონიზმის ერთ-ერთი ლიდერი ფრანს მარკი ამბობდა: „მე უკვე ძალიან ადრე შევიგრძენი ადამიანი, როგორც რაღაც სიმანჩე... ამიტომ ჩემი გამოსახულებები ინსტიტუტურად, შინაგანი ალგუნებით, გახდნენ თანდათან სქემატურები“. წიგნიდან: Модернизм (под ред. Ванслова), М., 1980, გვ. 47.

უცხოეთში შექმნილ ნაწარმოებთა ერთ ჯგუფში, აღმოსავლურ თემატიკას რომ უკავშირდებიან („ცხვრის პარსვა“, „ბოკვერის მკურნალი“, „აღმოსავლური ტრიო“, „ქალი კლდეებში“), რაც გამოიხატება პერსონაჟთა დახასიათებასა და ფერწერულ გადაწყვეტაშიც.

თავისთავად აღმოსავლური ელემენტების სიჭარბე, რაც სპარსული მინიატურებიდან მოდის, ექსპრესიონისტულ ხერხებთან მიმართებაში ქმნის უჩვეულო სტილურ მთლიანობას და თვალნათლივ წარმოაჩენს მხატვრის თვითმყოფადობას, მის ორიგინალურ ხელწერას.

ექსპრესიონისტული ნამუშევრები 1920-იან წლებში შექმნა შემდგომში ცნობილმა თეატრალურმა მხატვარმა ირაკლი გამრეკელმა.

გამრეკელის ექსპრესიონისტული ნამუშევრები რამდენიმე ჯგუფად შეიძლება დაიყოს:

62581

I — ნამუშევრები, რომლებშიც აისახა ადამიანის უკიდურესი მწუხარება, სევდისი — მათ რიცხვს მიეკუთვნება — „უიმედობა“ (ორი ვარიანტი) „ოცნება“, „მწუხრი“, „ნუგეში“, „აბელი და კაენი“ (უკანასკნელი რელიგიური თემის ერთადერთი ნიმუში); II — ნამუშევრები, სადაც ექსპრესია ვროტესკამდე აღის — „ექვიანობა“ (ორი ვარიანტი), „ქალი ფორთოხლებით“, „მარჩიელი“; III — ექსპრესიონისტული ნამუშევრები, რომლებიც სიმბოლურ ელემენტებს შეიცავენ — „აჩრდილთა სამყარო“, „სამი ფიგურა“, „ფეერთეულ ღამეს“, „მოციკვავე სალომე“, „სალომე იოქანანის თავით“.

ყოველ ცალკეულ შემთხვევაში გამრეკელი მოქნილი, ექსპრესიული ხაზების თავისებური კომბინაციებით, ფერთა ურთიერთდალაგებით, ფორმთა სიმბრტყობრივი დეკორატიულობით, ძლიერი ემოციური გამომსახველობისკენ ისწრაფვის.

ირ. გამრეკელის ექსპრესიონისტული ნამუშევრების ძიებები არ იყო ერთნიშნა. ისინი პლასტიკური ფორმის და ემოციური, დაძაბული ფერის ტონალური და ჰარმონიული შერწყმისაკენ იყო მიმართული, რაც დამახასიათებელია ექსპრესიონიზმისათვის საერთოდ.

20-იანი წლების ქართულ სახვით ხელოვნებაში ექსპრესიონისტული ნამუშევრები შექმნა მხატვარმა შალვა ქიქოძემ. ქიქოძის ექსპრესიონისტული ნამუშევრები სამი, შინაარსობრივად სხვადასხვა ხაზით ვითარდება. ერთი — ავტობიოგრაფიულია („სამი მხატვარი“, „უდროოდ დაღუპული მეგობრის მოსაგონებლად“); მეორე — პარიზული ცხოვრების ამსახველი ნამუშევრებია („კაფეში“, „რესტორანი“); მესამე — ქართულ თემატიკაზე შექმნილი ფერწერული ტილოები („ქართველი ქალი“, „ქალ-ვაჟი“, „აქარელი ქალები“).

თუ ავტობიოგრაფიულ ნამუშევრებში პირადი სულიერი განცდები სიმბოლურ-ალეგორიულ პრიზმაში აირეკლა და გამომსახველობითობამ უკიდურეს შინაგან მღელვარებას მიაღწია, სხვაგან კაპიტალისტური სამყაროს დამახასიათებელი სოციალური უთანასწორობა, მისი საერთო კრიზისი გახდა მხატვრის მხილების ობიექტი. ქართულ თემატიკაზე შექმნილ ნამუშევრებში ექსპრესიონისტული საფუძველი შინაგან დაძაბულ გამომსახველობითობას აძლიერებს, თუმცა დიდი წილი ემოციურ-გრძნობად მხარესაც ეთმობა.

ელენე ახვლედიანის ექსპრესიონისტულ ნამუშევართა მნიშვნელოვანი ნაწილი უცხოეთში დარჩა. საქართველოში არსებულ ნამუშევართაგან უნდა დავასახელოთ: „საბუე“, „კრება“ (ორივე გრაფიკა), და „შესვენება ზხაში“ (ფერწერა), სადაც ექსპრესიონისტულ დატვირთვას უმთავრესად ფერი იღებს.

2. „მაი ცე“, ისტორიის სერია, 1987, № 1

პაქ. სსრ კ. მარქსის
სახ. სახ. რესპუბლ.

ზემოთქმულიდან გამომდინარე, ლ. გუდიაშვილის, შ. ქიქოძის, ირ. გამრეკელის და ელ. ახვლედიანის ექსპრესიონისტული ძიებები, მეტ-ნაკლებად, მაგრამ მაინც, მიმართული იყო, პირველ რიგში, საკუთარი გზის მიგნებისაკენ და და მეორე — ეს ძიებები ნაციონალური ენის, ეროვნული სახვითი ფორმის შექმნის მცდელობა იყო.

რაც შეეხება ფუტურისმს, იგი საქართველოში, როგორც ცალკე მხატვრული მიმდინარეობა, საბჭოთა პერიოდში ჩამოყალიბდა და დამოუკიდებელი არსებობა 1922 წლიდან დაიწყო. მისი წარმომადგენლები არიან ბენო გორდეზიანი და ირაკლი გამრეკელი. მათ ეკუთვნით ფუტურისტული ჟურნალის „H₂SO₄“-ის მხატვრული გაფორმება.

ჟურნალის 48 ფურცლიდან 10 ილუსტრაციაა. 8 ეკუთვნის ირაკლი გამრეკელს, ხოლო 2 ბენო გორდეზიანს.

ბენო გორდეზიანის კომპოზიციაში „ლენინის დასაფლავების დღე“ — ცხოვრებისეული ცალკეული ფრაგმენტების კოლაჟური კომპონირებაა, მათი დაპირისპირებით მხატვარი „საგანს ანაწევრებს“. ხოლო მეორე კომპოზიცია „ცოლიანი პოეტი“ სახიერ ასოციაციას არ იწვევს. გორდეზიანი ელიფსურ-წახანაგოვანი ფორმების განლაგებით, სურათზე დინამიკური მოძრაობის ილუზიას ქმნის⁹, კაშკაშა სიბრტყეების თავისუფალი განლაგება, საშუალებას გვაძლევს შეგვექმნას ნებისმიერი ემოციები, თუ აზრობრივი ასოციაციები. მხატვრის თავისუფალი დამოკიდებულება აქ აშკარაა. მისი მიზანია, სხვა ფუტურისტის მხატვრების მსგავსად, „ახალი რეალობის შექმნა“¹⁰, როცა მხატვრის სუბიექტურ სურვილზეა დამოკიდებული, შეიტანს თუ არა ნამუშევარში ცხოვრებიდან აღებულ მხატვრულ ელემენტებს, თუ მოგვეცემს მის სრულ აბსტრაგორებულ ვარიანტს.

ირაკლი გამრეკელის წვლილი ჟურნალ „H₂SO₄“-ის მხატვრულ გაფორმებაში მნიშვნელოვანია. გარდა საერთო ამოცანებისა, რაც ჟურნალში შრიფტთან¹¹ დაკავშირებით წამოიჭრა, მან 8 ილუსტრაცია დასტამბა.

⁹ ახლოს დგას უ. ბონინის 1913 წ. შესრულებულ ფუტურისტულ — „კუნთების დინამიზმთან“ შუქრადილის იგივე პრინციპი გვეხედება რუსსოლისა („აჯანყება“, „სახლი, შუქი, ცა“) და სევერინის („ჯაფნოსანი“) ფუტურისტულ ნამუშევრებში.

¹⁰ როგორც ცნობილია, ფუტურისტების ნამუშევრებში ხდება „გამოსახულების „თანდათანობითი აბსტრაგირება“ — ახალი რეალობის შექმნის სურვილი“. Модернизм (под ред. Вансова), М., 1980, გვ. 125.

¹¹ დიდი ყურადღება მიექცა ჟურნალის საერთო პოლიგრაფიულ მხარეს. თითოეული გვერდის მხატვრული ახის შესაქმნელად ქართული ანბანური შრიფტის თითქმის ყველა ბეჭდური ნიმუში გამოიყენეს. აგრეთვე არაბული რიცხვების კომპონირება სხვადასხვა ზომის და მოხაზულობის ბგერა ასოებთან. თუმცა შინაარსობრივად მათი ახსნა ძნელად ხერხდება. ხშირად ასოები უკულმა, ვერტიკალურად ან დიაგონალურად იქითხება. დარღვეულია სტრიქონების სიმაღლე, აგრეთვე ასოების თანაფარდობაც, რითაც ჟურნალის მთლიანი სახე ფუტურისტულ ხელოვნების ნიმუშს ქმნის. (იხ. ჟურნალი „H₂SO₄“ 1924 წ. № 1) თავის წიგნში „ძიება და ექსპერიმენტი“ ლარისა შადოვა „H₂SO₄“-ის გაფორმებას მიაკუთვნებს რა სურბემოკონსტრუქტივისტულ ექსპერიმენტს, სამართლიანად შენიშნავს, რომ „ჩუქურთმოვანი ქართული ანბანი ახალ ტიპოგრაფიულ სტილს თავის სახით, რუსულსა და ლათინურზე ნაკლებად არ ენათესავება“. Shadova Larisa A. Suche und Experiment Russische und Sovietische Kunst, 1910, bis 1930. Dresden. 1978, გვ. 93.

თუ დავაჯგუფებთ ირ. გამრეკელის ყველა ფუტურისტულ ნამუშევარს ფუტურისტიკის მთავარი ნიშნის — მოძრაობის მიხედვით, შემდეგ სურათს მივიღებთ: 1. ნამუშევრები, რომლებშიც მოძრაობა ჰორიზონტალურად ვითარდება: „ბაგრი კუკი“, „Table dynamique“ და „მოძრაობა“; 2. ნამუშევრები, სადაც მოძრაობა ვერტიკალურად ვითარდება „Bagnade“, „69 ვარიაცია“, „Moment extatique“; 3. ნამუშევრები, სადაც მოძრაობა წრიულად ვითარდება — „მე და ცირკი“, „Lues“ — ანუ „მხატვარი მედიცინაში“.

„Table dynamique“, „Moment extatique“. „Bagnade“. „ბაგრი კუკი“ „69 ვარიაცია“, გრაფიკული ნამუშევრებია, ხოლო „მე და ცირკი“ და „Lues“ — ანუ „მხატვარი მედიცინაში“ — ფერწერულები.

ყველა ამ ფუტურისტულ ნიმუშში ირაკლი გამრეკელი ახერხებს ბოლომდე არ დაშორდეს რეალურ სამყაროს.

სხვადასხვა რეალურ ფორმათა კომბინაციურ-რიტმულ დაკავშირებაში მკაფიოდ ჩანს მხატვრის ინდივიდუალური ხელწერა, მისი გემოვნება, მისწრაფებები, თუ როგორ ახერხებს სხეულის ფორმათა ანალიტიკურ დაშლას, რიტმული მოძრაობის გამოსახატავად, ან მკვეთრი ნახატის და ლოკალურ ფერთა მასივების ორიგინალურ შეხამებას, სადაც წმინდა ფუტურისტული ნამუშევრების გვერდით არის კუბისტურ-ფუტურისტული და ნაწილობრივ აბსტრაგირებული ფურცლებიც. 12, 13, 14.

ქართულ სახვით ხელოვნებაში მოდერნიზმის ერთ-ერთი გამოვლენა კუბიზმი იყო. აღსანიშნავია, რომ საქართველოში კუბიზმის ორივე¹⁵ პერიოდისათვის დამახასიათებელი ნიმუშები შეიქმნა. პირველად, როგორც აღვნიშნეთ, 20-იან წლებამდე, კუბისტური ნამუშევრები კირილ ზდანევიჩმა გამოფინა.

1920-იან წლებში კუბისტური ნამუშევრები შექმნეს მიხეილ ბილანიშვილმა, ბენო გორდეზიანმა, ელენე ახვლედიანმა, ირაკლი გამრეკელმა და შალვა ქიქოძემ.

მიხეილ ბილანიშვილის პარიზში შექმნილი ტილოები¹⁶ 1926 წ. შესრულებული, „დამბარაშვილის პორტრეტი“ (დაცულია საქართველოს ხელოვნების მუზეუმში) და „მობანავე ქალები“ (დაცულია გ. ნათაძის კერძო კოლექციაში თბილისში) კუბისტური ფორმებით გადაწყვეტილი ნამუშევრებია. თუმცა თითოეული მათგანი აშკარად მინიშნებულ რეალურ საფუძველს შეიცავს და ფერწერული ღირსებებითაც ყურადღებას იმსახურებს.

ბენო გორდეზიანის კუბისტურ ნამუშევრებში „ვაჟა ფშაველა“ და „ცხრა

12 „ფუტურისტების ნამუშევრების გამორჩევა კუბისტების ტილოებიდან ზოგჯერ ისევე ძნელია, როგორც განსხვავების მიკვლევა შავი ეშმაკისა თეთრისაგან ან ნებისმიერი ფერის ეშმაკისაგან“. Малахов Н., Социалистический реализм, М., 1970, გვ. 173.

13 ირ. გამრეკელის კუბისტურ ფუტურისტული ძიებები მკაფიოდ გამოვლინდა მის თეატრალურ დეკორაციებსა და კოსტუმების კონსტრუქციულ პუნქტებში.

14 1924 წ. ფუტურისტებმა წამოაყენეს „მსოფლიო ფუტურისტიკის“ იდეა. ამ ღრისათვის ფუტურისტიკის შეგვიძლია ვუწოდოთ „მსოფლიო უსავნობა“, Модернизм (под ред. Ванслова), М., 1980, გვ. 132.

15 კუბიზმის პირველ — „ანალიტიკურ“ — პერიოდში (1908—1911 წ.) ჯერ კიდევ შენარჩუნებული ფიგურალობა და სიუჟეტი, თანდათან ზდება არაფიგურალური და ბოლოს მინდის სრულ აბსტრაგირებამდე. 1912—1914 წლებში კუბიზმის მეორე პერიოდი — ე. წ. „სინთეზური“ — ჩაისახა და განვითარდა კოლაჟი — ქაღალდის და სხვადასხვა საგნის ჩაწებება-ჩამონტაჟება სურათში.

16 მიხეილ ბილანიშვილი 1922 წლიდან ვარდაცვალებამდე, 1934 წლამდე ცხოვრობდა პარიზში.

წყარო“ (ორივე დაცულია რ. გორდეზიანის ოჯახში) მკვეთრი გეომეტრიული ფორმების არასისტემური კომბინაციები მიგვანიშნებენ სიუჟეტურ ჩანაფიქრს, ხოლო ფერწერული გადაწყვეტა თავშეკავებული, თითქმის მონოქრომულია. ირაკლი გამრეკელის კუბისტური ნამუშევრები უმთავრესად გრაფიკულია. მხოლოდ „შალვა აღნაზიშვილის“ პორტრეტი ყველაზე „ფერწერული“ კუბისტური ნამუშევარია. ფონზე ძლიერ დანაწევრებული არქიტექტურული მოტივებია. პორტრეტირებულის წარმოსახვა ასიმეტრიულ ფერადოვან არეებზე ხდება.

1927 წელს შეასრულა 20-იანი წლების ერთადერთი კუბისტური კომპოზიცია „ზღაპარი“ ელენე ახვლედიანმა. კოლაჟური პრინციპით აგებს მხატვარი კომპოზიციას და საგნები ჩამონტაჟებული ფრაგმენტების შთაბეჭდილებას ტოვებენ. ახვლედიანი სურათს მონოქრომულად ერთ მოყავისფრო ტონალობაში წარმოსახავს. თითოეული საგანი განსხვავებული ინტენსივობითაა გააზრებული და იქმნება ზღაპრულ-ირეალური სამყარო.

ერთადერთი კუბისტური ნამუშევარი შ. ქიქოძის შემოქმედებაში 1920 წლებში შეიქმნა. „პარიზი“ — ასე ეწოდება ნამუშევარს, სადაც დანაწევრებული არქიტექტურული და ფერადოვანი ლაქების ქაოსური კომბინაციები ავსებენ სასურათო სიბრტყეს. დინამიკურ ხაზთა უსისტემო წრებრუნვაში მკაფიოდ შეინიშნება რამდენიმე რეალური ფორმა. თითოეული სიბრტყობრივად განლაგებული ფორმა ერთი ფერის სწრაფი დაბალი მონასმითაა შესრულებული.

1920-იანი წლების ქართულ სახვით ხელოვნებაში შედარებით მცირე ადგილი დაეთმო აბსტრაქციონისტული მიმდინარეობის ნიმუშებს. მათ მხოლოდ დ. კაკაბაძის შემოქმედებაში ვხვდებით. მის შემოქმედებით მემკვიდრეობაში კუბისტური და აბსტრაქტული ნამუშევრები განაპირობებენ მხატვრის ცალკეულ ძიებებს.

დავით კაკაბაძე თავისი შემოქმედების ადრეულ ეტაპზევე (მხედველობაში გვაქვს პარიზამდე პერიოდი) იწყებს ექსპერიმენტებს. 1913 წელს იგი ქმნის პირველ კუბისტურ ნამუშევარს „ავტოპორტრეტი“, ხოლო 1917 წელს კუბისტურ კომპოზიციას „დასაფლავება იმერეთში“.

ეს ადრეული კუბისტური კომპოზიციები ერთგვარი პრელუდიაა იმ ძიებებისა, რომლებიც მხატვარს 1920-იან წლებში ჰქონდა.

1919—1927 წლებში დავით კაკაბაძე პარიზშია. მისი შემოქმედების პარიზული პერიოდი დატვირთულია შთაბეჭდილებებით და ძიებებით. შესრულებების მანერით და იდეური ჩანაფიქრით ნამუშევრები შეიძლება დავყოთ რამდენიმე ჯგუფად: პირველი—1920 წელს ზეთით შესრულებული კუბისტური ნამუშევრები — 10 ფერწერული სურათი, რომელთაგან ხუთი არქიტექტურული პეიზაჟია, ხოლო 5 ნატურმორტი.

ეს სერია 1920 წელს ნააზიროთ და საანგინით შესრულებული პარიზის პეიზაჟების ორგანული განვითარებაა. კაკაბაძე განაზოგადებს კონკრეტულ რეალურ გარემოს. ამ ფერწერული სერიის ძიებებმა შემდგომ კაკაბაძის თეატრალურ ესკიზებში პოვეს გამოყენება, პირობით — კონსტრუქციული გარემოს გადმოცემისას.

ორივე ტენდენციებია ნატურმორტების შესრულებაში. თითოეული ნატურმორტი განსხვავებული ამოცანის მატარებელია, აქაც, ისევე როგორც პეიზაჟებში, კაკაბაძე კოლაჟის ილუზიას ქმნის.

კაკაბაძე მუქ საფუძველზე პროეცირებული სხვადასხვა ნივთის თუ მატერიალური ფრაგმენტით ხაზგასმით სიბრტყეობრიობას მიანიშნებს.

ამავე სერიის მიხედვით მოგვიანებით შექმნილი ფერწერული ტილო უკვე სრულ აბსტრაგირებას განიცდის, თუმცა ძალიან შორეული და ბუნდოვანი კავშირი რეალურ გარემოსთან მაინც შეინიშნება.

მეორე — ბრეტანის სერიის კუბისტური და აბსტრაქტული ვარიანტები, რომლებიც ამავე სერიის რეალისტური აქვარელებიდან მომდინარეობენ.

I — ბრეტანის რეალისტური პეიზაჟები თემატურად შეიძლება 4 ჯგუფად დაიყოს — სახელების, ქარის წისკვილების, კლდეების და ნაგებობების სახეობის ფურცლები; II — აბსტრაქტულ-ლაქობრივი — ე. წ. ყვავილოვანი კომპოზიციები რეალისტური პეიზაჟების თავისებური ტრანსფორმაცია. კაკაბაძე ამ სერიის თემად ნაგებობების და სახელების მოტივების ლაქობრივ განზოგადებას ახდენს. მხატვრის მთავარი ყურადღება ლაქების ფერით დაპირისპირებაზეა კონცენტრირებული, III — ბრეტანის სერიის შესამე ვარიანტი იმავე კონკრეტული პეიზაჟების კუბისტურ-აბსტრაგირებული ასახვაა. მხატვარი სქემატურ ვარიანტს გეთავაზობს. იგი წინასწარ ფანქრით დაფიქსირებულ საფუძველზე, სიბრტყით გეომეტრიულ სხეულთა ისეთ კომბინაციებს სახავს, რომ ძნელია, მაგრამ შესაძლებელია დავინახოთ ერთი და იგივე საწყისი თემა. ზოგჯერ კავშირი ბრეტანის რეალისტურ სურათთან მხოლოდ ფერადოვანი პარალელებითა ხერხდება.

თუ შევადარებთ ერთმანეთს ბრეტანის ამ სამივე სერიის ფურცლებს; დავინახავთ, თუ რა ტრანსფორმაცია განიცადა ერთმა და იმავე ფორმამ კაკაბაძესთან სხვადასხვა „ზემოკანის“ (სტანისლავსკის ტერმინი რომ ვიხმაროთ) დროს.

სასურველი ფორმის თუ ფერის ადექვატის ძიებას კაკაბაძე ვარიაციულობის პრინციპებთან მიჰყავს. იგი ქმნის ერთი და იმავე მოტივების რამდენიმე ვარიანტს, რითაც ამდიდრებს პალიტრას, სახვითი ფორმის შესაძლებლობებს.

ბოლოს ამ სერიაში კაკაბაძე ლაქობრივი აბსტრაქციების და კუბისტურ-აბსტრაქტული ფურცლების ფერწერულ ვარიანტებს აკეთებს.

კუბისტური, გეომეტრიულ-სიბრტყითი ნამუშევრების ზეთის საღებავებით შესრულებულ ვარიანტებში აქვარელის ჰაეროვნება დაიკარგა. ფერშიც საერთო ტონუსი მოეშვა, რის გამოც ფერწერული ტილოები შედარებით მშრალია.

რაც შეეხება ლაქობრივი აბსტრაქციების ფერწერულ ვარიანტებს, აქ ფორმების განზოგადება უფრო თავისუფალია და მკაფიო. ხატოვანი და მკლერი ტონების ჭარბი შეტანით (უმთავრესად წითელი, ძლიერი ყავისფერი და თეთრი ტონები) საერთო შთაბეჭდილება აქტიური ხდება. კაკაბაძის ამ მიმართულებით ძიებები, როცა ფერი ძლიერ ემოციურ ზემოქმედებას ახდენს, ჩვენი აზრით, თანამედროვე ქალაქის რეკლამების და ილუმინაციების კონტრასტული ეფექტებით უნდა იყოს ნაკარნახები.

შესამე — კუბისტურ-აბსტრაქტული ფერწერული კომპოზიციები 1922—1924 წ. ეს სერია ბრეტანის კუბისტური და აბსტრაქტულ-ლაქობრივი ძიებების მომდევნო საფეხურია, როცა ლაქობრივი აბსტრაგირება ხდება სიბრტყეობრივ-გეომეტრიული ფორმის დახმარებით (მეორდება აგრეთვე ბრეტანის სერიის ფერწერული ნიმუშებისათვის დამახასიათებელი მომსაზღვრელი გარე კონტურიც). ამ სერიაში, რომელსაც ჩვენ პირობით „ფერწერულ ლაქებს“ ვუწო-

დებთ, კაკაბაძე რამდენიმე სუფთა ფერით (შავი, ყვითელი, ყავისფერი) აღწევს საინტერესო ფერწერულ ეფექტებს. ნამუშევრებს რეალური, ხშირად ურბანისტული, საფუძველი უდევთ. შესრულების ტექნიკით ეს არის „ლაქების კომბინაცია გლუვ ფონზე. ან პულვერიზატორით დაფერილ ფონზე“¹⁷.

მეოთხე — წმინდა აბსტრაქტული ფერწერა (1924—1925 წწ.) თითოეული ნამუშევარი, საერთო სტილური ერთიანობის მიუხედავად, ორიგინალურია დასახულ ამოცანათა სხვადასხვაობით.

ამ სერიაში შეინიშნება რეალური საფუძვლის აბსტრაგირების რამდენიმე ხაზი, როცა ჯერ მთლიანად არ არის დარღვეული ასოციაციური დამაკავშირებელი ძაფები კონკრეტულ თემასთან. თუ ჩავუკვირდებით, შეიძლება გამოვეყოთ ნამუშევრები — ბიოლოგიური მიკრო სამყაროს, მცენარეულ და კოსმიურ სხეულთა ასოციაციებს რომ აღვიძრავენ: ეს არის როგორც ფერადოვანი, ასევე დეკორატიული ხაზებისა და წერტილოვანი, ლაქოვანი ფორმების სხვადასხვა ვარიაცია. საინტერესოა კოლორიტი — ზოგან მუქი ლურჯისა და მოიისფრო წითლის, ხან ხორცისფრის და ზურმუხტისფრის შეხამება.

აქაც ფართოდ იყენებს კაკაბაძე ვარირების პრინციპს. აბსტრაქციონისტების ტერმინები რომ ვინმართ, „რიტმი — დინამიკა — კონტრაპუნქტი“¹⁸ ამ ნამუშევრების მთავარი ღირსებებია.

მეხუთე — ზეთით შესრულებული დიდი ფორმატის დეკორატიული კომპოზიციები 1925—1926 წლებსა, სულ 6 ნამუშევარი. აქ კაკაბაძე ზეთის აბსტრაქციების ემბრიონულ და კოსმოსურ მოტივებს იმეორებს ნაზ პასტელის ტონებში. აბსტრაგირება აქ მეტად სადა და ლაკონური გააზრებითაა მოცემული. თითქოს ყოველივე ზედმეტი დაიმალა და მხოლოდ არსებითი, მთავარი მონახაზებიღა დარჩა.

მეექვსე — 1926 წელს შესრულებული აქვარელები, სადაც, ზემოთ განხილული აბსტრაქციების მსგავსად, კაკაბაძე ფაქიზ, ჰაეროვან ტონებს ირჩევს. აქ წერტილოვანი ბუდეები სულ უფრო მცირდება და მიკროსკოპულ ზომებს აღწევს, რომელზეც ისახება გეომეტრიული ხაზების კონსტრუქციები, რომლებიც კონტურული რუქების მოხაზულობებს გვაგონებს. იქმნება სრული ვიზუალური ეფექტი კოსმოსური სივრციდან დედამიწაზე დანახული დასახლებების და მიწის ნაწიბუროვანი ნაკვეთების გეომეტრიულ-გრაფიკული მოხაზულობისა.

შთაბეჭდილებას აძლიერებს და კონცენტრირებას ცენტრისკენ მიაქცევს კიდევში წერტილოვანი საფუძვლის ჩამუქება. ეს ეფექტური მიგნება სიბრტყეს ცენტრისკენ ამოხრეკს. ამით კაკაბაძე სფერული დედამიწის ფორმას მიანიშნებს¹⁹.

კაკაბაძის შემდგომი კვლევის საგანი ხდება ფორმის სივრცეში წარმოსახვის პრობლემა. მხატვარი ცდილობს „დინამიური სივრცის ექსპრესიას“ გამოხატოს სასურათო სიბრტყეზე²⁰.

17 Беридзе В. Езерская Н., Искусство советской Грузии, 1921—1970 гг. М., 1975, გვ. 17.

18 აბსტრაქტული ნამუშევრების შეფასებისას დასავლეთის თეორეტიკოსები უხვად ხმარობენ მუსიკალურ ტერმინოლოგიას.

19 ეს ეფექტი მოგვიანებით გვევლება ოპ-არტში. იხ. ვ. ვაზარელის „ზეახელი“ 1959—61 წ. ან ჯგუფი IV „დინამიური ხედი“ 1961 წ.

20 „დინამიური სივრცის ექსპრესია გადმოიცემა ორი საშუალებით: ზეპირის გაბრწყინვალებით და ფერადობით. მაშინიშნის მიერ ნაკვეთი ყოველი საგნის ზედაპირს აბრწყინვალბენ,

მეშვიდე — სერია, რომელიც კოლაჟების, აბსტრაქტული რელიეფების სახელწოდებითაა ცნობილი, გამოიყენება სწორედ „გაბრწყინვალებული ზედაპირები“ — სარკეები, მინები, კერამიკა, რომელთა ფორმები გამოსახვენ „სივრცის სტატიურ სფეროში“.

შესრულებულია კოლაჟები ხის საფუძველზე²¹, რომლებზეც დამაგრებულია სფერული ფერადი, ჩვეულებრივი, ხის სავიაციო მინის ბურთულები, კერამიკული სხვადასხვა ფერის და ზომის ფილები, მნიშვნელოვანი აზრობრივი დატვირთვა აქვთ სპილენძის მავთულხლართებს, რომელთა მოხატულობა ისევე ემბრიონული თუ ბიოლოგიური უჯრედების საწყის ფორმებს მოგვაგონებენ. ამ სერიაში ძიებების რამდენიმე ხაზია, ჩვენთვის ცნობილი კოლაჟებიდან ორს აქვს ნათურები განათებისათვის²².

კაკაბაძის ხელნაწერებიდან ირკვევა, რომ ეს სერია, მსგავსად აბსტრაქტულ-ფერწერული სერიებისა, გამიზნული იყო შენობათა ვიტრინების, ექსტერიერებისა და ინტერიერების გასაფორმებლად. მათ დეკორატიული ფუნქციის გარდა, უტილიტარული, შენობათა განათების ფუნქციაც უნდა შეესრულებინათ.

როგორც ვხედავთ, დავით კაკაბაძის 20-იანი წლების მოდერნისტული ნამუშევრები მისი შემოქმედების არც თუ მცირე ნაწილს შეადგენს და მთელ პარიზულ პერიოდს მოიცავს. პარიზიდან დაბრუნების შემდგომი მისი შემოქმედება რეალისტური გზით წარიმართა, ხოლო ფორმის თუ ფერის პარიზული პერიოდის ძიებანი ნათლად გამოვლინდა თეატრალურ მხატვრობაში.

გარდა მოდერნისტული ნაწარმოებებისა, 1920-იან წლებში შეიქმნა მეტად საინტერესო არა ერთი რეალისტური ფერწერული ნამუშევარი, რომელთაც განსაზღვრეს ქართული საბჭოთა ხელოვნების შემდგომი წინსვლა. ამ პერიოდის მხატვრული ცხოვრების და მხატვართა შემოქმედების შესწავლამ გვაჩვენა, რომ რეალისტური ტენდენციები 1932 წლამდე რამდენიმე კალაპოტში მიედინებოდა. ვგულისხმობთ რევოლუციამდელ რეალისტურ ტრადიციებს, უცხოეთში შექმნილ რეალისტურ ტილოებს და ახალი რეალისტური ტრადიციების დამკვიდრებას, მხატვრულ ორგანიზაციათა მოღვაწეობამ რომ განაპირობა.

1920-იან წლებში საქართველოს რევოლუციამდელი რეალისტური ტრადიციების გაგრძელება უფროსი თაობის რეალისტი მხატვრების მოღვაწეობით განმტკიცდა. გიგო გაბაშვილი, ვალერიან სიღამონ-ერისთავი, ალექსანდრე

რათა რეალური მისი არსებობა განმტკიცებული იყოს. გაბრწყინვალებული ზედაპირი, რომელიც როგორც სარკეში ჩანს სხვადასხვა მრავალფეროვანი სიბრტყეები, სახეები, საუკეთესო საშუალებაა დინამური სივრცის გადმოსაცემად. სივრცის განცდისათვის გაბრწყინვალებული ზედაპირი უფრო ძლიერი საშუალებაა, ვიდრე პლასტიური ორნამენტი, რომელიც გამოსახავს სივრცის სტატიურ სფეროში. გაბრწყინვალებულ ზედაპირზე ორნამენტული გამოსახვა ზედმეტია და შეუძლებელიც ვინაიდან პლასტიური ორნამენტი ქრება გაბრწყინვალებული ზედაპირის სიღრმეში“ დ. კაკაბაძე „ხელოვნება და სივრცე“, პარიზი, 1924—25, გვ. 13.

21 ამზადებდა მათ კაკაბაძე შემდეგნაირად: „ხის ფირფიტებს ფარავდა ბამბით, ზემოდან გადასკიპავდა წებოში ამოვლებულ წმინდა აბრეშუმის სუფთა მატერიას, რომელსაც შემდგომ პულვერიზატორი მიასხურებდა საჭირო ფერის საღებავს და უყრიდა მეტალის მავთულებს. გაშრობის შემდეგ მიიღებოდა რელიეფი, რომელიც ტოპოგრაფიულ რუქას წაავადა“ „Die Geshehte der Gollage. Herta Weshel. Verlag. M. Dumoht Schaiberd, Köln, 1974, გვ. 58.

22 ერთი დაეკუთვნა დ. კაკაბაძის ოჯახში, ხოლო მეორე იელის უნივერსიტეტში ა. შ. შ.

ციმაკურიძე, მოსე თოიძე ქმნიან ამ წლებში მნიშვნელოვან ფერწერულ ტილოებს.

აგრეთვე ამ პერიოდში უცხოეთში მყოფი ქართველი მხატვრების შემოქმედებაში არის არა ერთი მნიშვნელოვანი რეალისტური ნამუშევარი. ლადო გულიაშვილის, დავით კაკაბაძის, შალვა ქიქოძის, მიხეილ ბილანიშვილის, ელენე ახვლედიანის, ქეთევან მაღალაშვილის შემოქმედება ამის თვალნათელი მაგალითია, თუმცა ამ პერიოდის ხელოვნებათმცოდნეობითი აზრის შედარებითმა სიმწირემ, გარემოს რებორტაჟული, დოკუმენტურად აღქმის მოთხოვნამ, რეალიზმის პრინციპების ვიწრო გაგებამ განაპირობა ის, რომ ბევრი დღეს უკვე აღიარებული ნაწარმოები, მაშინ ფორმალისტურად, დეკადანსის გამოვლინებად იქნა მიჩნეული²³.

1920-იან წლებში შექმნილმა პროლეტარულმა ორგანიზაციებმა ერთგვარი გავლენა იქონიეს რეალისტი მხატვრების მსოფლგაგებაზე. ორგანიზაციათა მოთხოვნა ცხოვრება დოკუმენტური სიზუსტით აესახათ, მხატვრების უღიმღამო, რებორტაჟულ, ზოგჯერ ნატურალისტურ ნამუშევრებშიც გამოვლინდა. იყო შემთხვევები, როდესაც კრიტიკა მძაფრად ილაშქრებდა „ახრ“-ის გამოფენებზე მოხვედრილი სუსტი ნამუშევრების წინააღმდეგ: „განა კარგი ფოტოსურათი ან კინოჭრონიკა ვერ შეასრულებს უკეთესად იმ როლს, რა როლსაც საბჭოთა აღმშენებლობის სისტემაში ასრულებს „ახრ“-ი“²⁴. — ვკითხულობთ ერთ რეცენზიაში.

პარალელურად, ამ ორგანიზაციების წევრთა რევოლუციურმა მრწამსმა, ერთუზიანობამ, მომავლის რწმენამ განაპირობეს მათ შემოქმედებაში თანამედროვე თემატიკით, ფერწერული გამომსახველობითობით, იდეურად და შინაარსობრივად ტევადი რეალისტური ტილოები²⁵, რომლებიც ქმნიან სოციალისტური რეალიზმის პირველ წანამძღვრებს.

20-იანი წლების მნიშვნელოვანი რეალისტური ნაწარმოებებიდან, წარსულის რეალისტური ტრადიციები რომ აირეკლა, პირველ რიგში უნდა აღინიშნოს ვიგო გაბაშვილის „ავტოპორტრეტი“, ეს პორტრეტი 20-იანი წლების ბოლოს 1932 წელს შეიქმნა და ქართული რეალისტური ფერწერის ერთ-ერთი საინტერესო ნაწარმოებია.

სულ სხვა ამოცანაა დასმული მოსე თოიძის 1920-იანი წლების საინტერესო რეალისტურ ტილოებზე — ავტოპორტრეტში მეუღლესთან ერთად — „სამოგრის მელოდია“ და „მჭედლები“. თუ პირველში პოლანდიელი ოსტატების მსგავსად ხდება კომპოზიციის აგება, მეორეში სრულიად ორიგინალურად წარმოსახავს მ. თოიძე შრომის პათოსით ანთებულ უბრალო ადამიანებს. ცხადად

23 ამით იყო გამოწვეული ის გულსტიკილი სიცოცხლის ბოლო წლებში რომ ათქმევინა გულიაშვილს — „იმასაც ამბობდნენ, გულიაშვილსა და კაკაბაძეს განზრახ არ სურთ ჩვენს პრინციპებს ყური ათხოვონ... და ეს არ იყო სწორი. ჩვენ ჩვენს საქმიანობაში გულწრფელნი ვიყავით“. ლ. გულიაშვილი, მოგონებების წიგნი, თურნ. „საბჭოთა ხელოვნება“, 1976, № 8, გვ. 83.

24 თურნალი „მემარცხენეობა“, 1927. № 1 გვ. 65—66.

25 ერთ-ერთი რეცენზენტის სიტყვებით, 1930 წელს მოწყობილ გამოფენაზე სადაც „ახრ“-ის და „ომახრ“-ის წევრები ერთდროულად მონაწილეობდნენ, თანამედროვე თემატიკით და პროფესიული ოსტატობით გამოირჩეოდნენ ირ. თოიძის, ა. ციმაკურიძის, ი. ვეფხვაძის, გ. შერაბაძის, ზ. ფოგელის, გ. მესხის, ს. კაკაბაძის და სხვათა ნამუშევრები“. Сокол. АХР и ОМАХР. На рубеже Востока., 1930, გვ. 9—10.

გამოკვეთილი ფერწერული საფუძველი, პასტოზური წერის მანერა, ამ ნამუშევრებს გამოკვეთს მოსე თოიძის 20-იანი წლების ფერწერული ნამუშევრებიდან.

1920-იან წლებში მნიშვნელოვანი რეალისტური ნამუშევრები შექმნეს სიდამონ-ერისთავმა და ალექსანდრე ციმაკურიძემ. თუ პირველი ქართულ საბჭოთა ფერწერაში ისტორიულ-რევოლუციური თემატიკის ერთ-ერთი დამამკვიდრებელია, მეორემ თავისი ხელოვნება ქართულ პეიზაჟს მიუძღვნა.

გ. სიდამონ-ერისთავის 20-იან წლებში შესრულებული „გურული გლეხების აჯანყება“, „ლადო კუცხოველის მკვლელობა“, „ქრწანისის ბრძოლა“ აგრძელებს მისი ისტორიული თემატიკის ადრეულ ტილოებს და წარმოაჩენს მხატვრის ლტოლვას გახსნას მთავარი თემა — თემა ბრძოლისა სამშობლოს კეთილდღეობისათვის. პარალელურად სიდამონ-ერისთავი ქმნის ძველი თბილისის ისტორიული ძეგლებისა და ყოფა-ცხოვრების ამსახველ რეალისტურ სურათებს, პორტრეტებს.

ალექსანდრე ციმაკურიძე 20-იან წლებში უმთავრესად თბილისის საინტერესო, დამახასიათებელ უბნებს ხატავს. „ბანიანი სახლი“, „სახლი აბას-აბადის ქუჩაზე“, „ქარვასლის ნანგრევები“ და სხვები, სადაც დოკუმენტური სიზუსტით, დიდი გატაცებით გამოსახავს პეიზაჟის ყოველ დეტალს თუ საინტერესო მომენტს. ალ. ციმაკურიძის გამოსახვის საშუალებები „ნათელია და უბრალო“, უშუალო და თავისთავადი.

უფროსი თაობის რეალისტური ტრადიციების ღირსეული მემკვიდრეა ქეთევან მაღალაშვილი. „დიმიტრი შვეარდნაძის“ და „იაკობ ნიკოლაძის“ პორტრეტებში მკაფიოდ გამოიკვეთა ფორმათა დასრულებულობა, დახვეწილი მოდელირება, კომპოზიციის კლასიკური აგების პრინციპი.

ერთგვარად სიმპტომატურია, რომ უცხოეთში მყოფი ქართველი მხატვრები პარალელურად მოდერნისტულ თხზულებებთან, ქმნიან რეალისტურ ნამუშევრებს.

ღავით კაკაბაძის „წურბელების გამყიდველი“ და „ბანანების გამყიდველი“, ლადო გუდიაშვილის „ესპანელი მეგობრები“, ელენე ახვლედიანის როგორც პარიზული „პარიზის კუთხე“, „პარიზის ლათინური კვარტალი“, „სახლები“, „პარიზის ქუჩა“, „სახურავები“ და სხვა, ასევე ქართულ თემატიკაზე შექმნილი „კახეთი — ზამთარი“, „ძველი სამრეკლო“, „ქართველი ქალი ქართული პეიზაჟის ფონზე“, „სამი პორტრეტი“ „ქეფი გზაში“ და სხვა ნამუშევრები²⁶; ქეთო მაღალაშვილის „ირაკლი ორბელიანის“, „სუსანა დამბაშიძის“, „ელენე ახვლედიანის“ პორტრეტები, მიხეილ ბილანიშვილის პეიზაჟები „ტრიუმფალური თაღი“, „პარიზის ქუჩა“, და „ახალგაზრდა ქალის პორტრეტი“. შალვა ქიქოძის „გურული ქალი დოქით“ და „ხევისურეთი“ ამ ნამუშევრებში თავი იჩინა რეალიზმის ნათელმა ნიშნებმა, ქართველი მხატვრების ჯანსაღმა სულიერმა ხილვებმა და იმ მარადიული სიმართლისადმი ერთგულებამ, რასაც რეალისტური ხელოვნება მსახურებს.

შეიქმნა აგრეთვე ამ პერიოდში მთელი რიგი უმწიფარი, ხშირად პროფესიული დონით უსუსური ფერწერული ნამუშევრები, რომელთაც 1920-იანი წლების მხატვრულ ორგანიზაციათა მოღვაწეობის კვალი ატყვიათ. შეგვიძლია

²⁶ ელენე ახვლედიანის, ლადო გუდიაშვილის ამ პერიოდის ნამუშევართა უმრავლესობა, პარიზის კერძო კოლექტივებშია დაცული.

დავასახელოთ რომანიშვილის „სესხზე ხელმოწერა“, ლემონჯავას „1905 წ.“ და „არსენა ჯორჯიაშვილი“, გიორგაძის „კოლმეურნეობაში“, კ. სანაძის „1905 წ. გაფიცვა“, უ. ჯაფარიძის „მოსავლის აღება“, კვიციანიშვილის „ომი“ და „ხევსური“, მაისაშვილის „ვინ-ვის?“ და თვით ლადო გუდიაშვილის „ჩინეთი—განწირულნი“, სადაც აქტუალური თემა არაორგანული გამოდგა მხატვრისათვის.

აქვე უნდა დავძინოთ, რომ 1920-იანი წლების იმავე პროლეტარულმა ორგანიზაციებმა ზემოქმედება იქონიეს იმ მნიშვნელოვანი რეალისტური ნამუშევრების შექმნაზე, რომელთაც განაპირობეს სოციალისტური რეალიზმის მეთოდის შემუშავება. მათ შორის გამოირჩევიან: ლადო გუდიაშვილის „ნიკო ფიროსმანი“, და „ნინო გუდიაშვილის“ პორტრეტები, სოციალური ყღერაღობის ფერწერული კომპოზიცია „ძველი და ახალი“, ელენე ახვლედიანის საინტერესო ფერწერული პეიზაჟები: „თელავი“, „ძველი თბილისი“, „მაიდანია“, ქეთევან მაღალაშვილის „ინა ხეჩინაშვილის“, „თინა ვირსალაძის“ და „ელენე ახვლედიანის“ პორტრეტები, კორნელი სანაძის „აჭარელი ქალები“, ირაკლი თოიძის „ილიჩის ელნათურა“ და სხვები.

ამ ნამუშევრებმა განაპირობეს ქართული სახვითი ხელოვნების შემდგომი რეალისტური გზა.

როგორც დავინახეთ, 1920-იანი წლების ქართული ფერწერის ორი მაგისტრალური გზა საინტერესო მხატვრულ ქმნილებებში გამოიქვანდა: ნიშანდობლივია, რომ ქართველმა მხატვრებმა მოდერნისტული მიმდინარეობებიდან აითვისეს დამახასიათებელი მხატვრული გამომსახველობითი ხერხები. სწორედ ამან განაპირობა შესაძლებლობა მოდერნისტული ხერხების შერწყმისა ეროვნულ-თემატურასთან. ამასთან ერთად, თითოეულ ცალკეულ შემთხვევაში ეს სინთეზი განსხვავებული გზით წარმართა.

ის, რომ ქართველმა მხატვრებმა ძირითადად შემოქმედებითად აითვისეს მოდერნისტული ტენდენციები, მეტყველებს თითოეული მათგანის მკაფიოდ განსხვავებული ხელწერა. ის დადებითი სახვითი ხერხები, დეკორატიული საფუძვლები, სიმბოლიკა, რაც მოდერნისტულმა ტენდენციებმა შესძინეს ქართველ მხატვრებს, შემოქმედებითად იქნა გამოყენებული თეატრალურ მხატვრობაში (კაკაბაძე, გამრეკელი, ახვლედიანი), აღსანიშნავია ისიც, რომ ქართველმა მხატვრებმა არ დაკარგეს შინაგანი კავშირი კლასიკურ ტრადიციებთან, რაც მკაფიოდ ჩანს ქიქოძის და კაკაბაძის მაგალითზე.

არ არის გასაკვირი, რომ 1920-იან წლებში ჯეროვნად ვერ იქნა შეფასებული ქართველ მხატვართა ამ პერიოდის შემოქმედება. ხელოვნების თეორია და მხატვრული კრიტიკა არ იყო დაფუძნებული მყარ პოზიციებზე. ქართული სახელოვნებათმცოდნეო აზრი ახალი ჩამოყალიბების პროცესში იყო და მხატვრული ცხოვრების მრავალფეროვანმა მოვლენებმა წინ უსწრეს კრიტიკული აზრის ჩამოყალიბების პროცესს. გარდა ამისა, საჭირო იყო დროის დისტანცია, ქართული საბჭოთა სახვითი ხელოვნების შემდგომი განვითარების გათვალისწინებით, იმ პერიოდის გაშუქება, მაგრამ მაშინ გადაწყვეტი როლი მხოლოდ პარტიის მიზანდასახულ სწორ პოლიტიკას უნდა შეესრულებინა. მისმა წარმმართველმა ხაზმა მნიშვნელოვანი როლი შეასრულა.

1932 წლის 23 აპრილს ც. კ.-ის დადგენილებით მოხდა ლიტერატურულ-მხატვრული ორგანიზაციების რეორგანიზაცია, გაუქმდა ყველა ლიტერატურულ-მხატვრული ორგანიზაცია და შეიქმნა საქართველოს მწერალთა, კომპოზიტორთა, არქიტექტორთა და მხატვართა ერთიანი კავშირები.

**ე. წ. „ბაგრატ კურაპალატის სამართლის“ შესწავლისა და
სამართლებლოში მოქმედი ფეოდალური კანონმდებლობის
საკითხისათვის**

ე. წ. „ბაგრატ კურაპალატის სამართალი“ ქართული ფეოდალური სამართლის წყაროთა შორის ერთ-ერთი მნიშვნელოვანი და ამავე დროს რთული და ნაკლებად შესწავლილი ძეგლია. მასში მოცემული რეალიების საფუძველზე ჩვენს ისტორიოგრაფიაში, განსაკუთრებით სოციალური ისტორიის სფეროში, არსებითი ხასიათის დასკვნები კეთდება და ამიტომ მის საფუძველიან შესწავლას ამ თვალსაზრისითაც დიდი მნიშვნელობა ენიჭება.

ამავე დროს, ძეგლის ხასიათზე, მის შინაარსსა, შედგენილობასა და დაწერის დროზე ზოგ შემთხვევაში დიამეტრულად განსხვავებული მოსაზრებებია წამოყენებული, რაც სწორედ ამ ძეგლის შესწავლის სირთულეზე მიგვიბრუნებს.

წინამდებარე წერილში საგანგებოდ ვეხებით ძეგლთან დაკავშირებულ შემოთაღნიშნულ საკითხებს, თუმცა მათი საბოლოოდ გადაჭრის პრეტენზია არა გვაქვს. აქ მხოლოდ საკითხების დასმის სახით წინასწარ დაკვირვებებს და მოსაზრებებს წარმოვადგენთ, რაც მომავალში მათი ჩაღრმავებული შესწავლის საწინდარია.

ივ. ჯავახიშვილმა პირველმა შენიშნა, რომ ე. წ. „ბაგრატ კურაპალატის სამართალი“ დამოუკიდებელ სამართლის ძეგლს წარმოადგენს და იგი ხელოვნურადაა დაკავშირებული ბექასა და აღბუღას სამართლის ტექსტებთან¹.

მკვლევარი ძეგლის შესავლის განხილვის საფუძველზე შენიშნავს, რომ იგი ბაგრატ კურაპალატის ბრძანებით და „ეპისკოპოზთა, დიდებულთა აზნაურთა და ჰკვიანთა კაცთა მეფეთა წინაშე ერთბამად გაჩენილია“². ამასთან იგი ბაგრატ კურაპალატს მიაწერს მხოლოდ რამდენიმე მუხლს (99—103), სადაც სამართლის წარმოების ზოგადი საკითხებია მოცემული და კათალიკოსთა უფლებებზე სტატუსზეა ლაპარაკი. ეს მუხლები, ივ. ჯავახიშვილის თანახმად, „ისეთი სამართლის წიგნივანთა უნდა იყვნენ ამოღებული, რომელიც მთელი სამეფოსათვის იყო საზოგადოდ შედგენილი“³. ამავე დროს 101—103 მუხლები, რომელნიც სამღვდლოების პრივილეგიებზე მდგომარეობას ასახვენ, მკვლევრის აზრით, „ისეთ ხანას უნდა ეკუთვნოდეს, როცა სამღვდლოება საქართველოში სრული ბატონი იყო და საერო მთავრობაზე მალა ეჭირა თავი,

1 ივ. ჯავახიშვილამდე „ბაგრატის სამართლის“ მუხლები ბექასა და აღბუღას სამართლის წიგნის ნაწილად განიხილებოდა (დ. ბაქრაძე, ნ. ურბნელი. იხ. ი. დოლიძე, ძველი ქართული სამართალი, თბ., 1953, გვ. 43).

2 ი. ჯავახიშვილი, ქართული სამართლის ისტორია, წ. I, ნაკვ. I, თბ., 1928, გვ. 83.

3 იქვე, გვ. 86.

ე. ი. დავით აღმაშენებლის უწინარესი ხანისა უნდა იყოს⁴. „თვით ამ კანონების შინაარსი გვიჩვენებს, — განაგრძობს მეცნიერი, — რომ ისინი თითქოს უფრო მე-IX-ე საუკუნის საზოგადოებრივი განწყობილების გამომხატველია. ამგვარად, თავისი შინაარსის საერთო თვისებებით და არა ენით, რომელიც დროთა განმავლობაში სრულებით განახლებულ-შეცვლილი ჩანს, კანონთა ეს მუხლები თითქოს უფრო ბაგრატ I კურაპალატის დროინდელად გამოდის“⁵. მაგრამ, ასეთი დასკვნის გამოსატანად ივ. ჯავახიშვილი დაბრკოლებას ხედავს იმაში, რომ ძეგლის შესავალში „ბაგრატი მეფეთ-მეფედ არის წოდებული, ხოლო ბაგრატ I კი მაშინ ცხოვრობდა, როცა მეფობის უფლებაც-კი საქართველოში ჯერ კიდევ აღდგენილი არ იყო“⁶. აქ ივ. ჯავახიშვილი შესავლის გამოთქმა ბაგრატ კურაპალატის ხსენების შემდეგ: „და აღმაშენებელთა მეფეთ-მეფეთა ბრძანებითა“, რასაც მოსდევს ეპისკოპოსების და სხვა დიდებულების მოხსენიება.

საბოლოოდ ივ. ჯავახიშვილი სამართლის დასაწყისი ნაწილის და სხვა წყაროთა მონაცემების განხილვის შედეგად ასკვნის: „ამნაირად, რადგან კურაპალატისა და სხვა ამგვარი ბიზანტიური წოდებულება საქართველოს მეფეებს მე-XII ს. დამდეგითგან აღარ უტარებიათ და ძეგლის საერთო ტენდენცია სამღვდლოების სრული ხელშეუხებლობის შესახებ დავით აღმაშენებლის მეფობაზე უწინარეს ხანას შეჰშვენის, ბაგრატიც მეფეთ-მეფედ იწოდება, ამიტომ, სანამ ამ დებულებათა საწინააღმდეგოდ მტკიცე უთუო საბუთები აღმოჩნდებოდეს, ეს ნაწყვეტი უფრო ბაგრატ III-ის დროისად უნდა მივიჩნიოთ“⁷.

ივ. სურგულაძე ე. წ. „ბაგრატ კურაპალატის სამართლისა“ და ოპიზართა სიგელის შედარების საფუძველზე ძეგლის პირველი მუხლები (99—103) ბაგრატ IV-ეს მიაკუთვნა, ხოლო მომდევნო მუხლების შედგენა „აღბულას შემდეგაც“ დასაშვებად მიიჩნია „ეკლესიის მესვეურთა მიერ“⁸. ამავე დროს, მისი გაგებით, ძეგლის შესავლის მიხედვით „მეფეთ-მეფედ ბაგრატ კურაპალატი იწვევს ეპისკოპოსებს, დიდებულებს, აზნაურებს, „უკვიან კაცებს“ და ადგენს კანონებს“⁹.

საბოლოოდ, ივ. სურგულაძე იმ თვალსაზრისს ადგება, რომ „როგორც ი. ჯავახიშვილი ვარაუდობდა, 102-ე მუხლის შემდეგი მუხლები სხვადასხვა დროს შედგენილი კანონიკური სამართლის ძეგლებია ან შეიძლება ერთი კანონმდებლის მიერ იყო შედგენილი, მაგრამ შესაძლებელია, მისი ავტორი ბაგრატ კურაპალატი არ იყოს. ამასთანავე, ისიც არის დასაშვები, რომ ნაწილი საერთო შინაარსის ნორმებია, ხოლო ნაწილი კანონიკური სამართლის. ყველაფერი ეს შესასწავლია“¹⁰. მკვლევარი ასკვნის: „როგორც ვხედავთ, ჯერჯერობით საქმარისი მასალა არ არის იმისათვის, რომ საბოლოოდ გადაჭრილად ჩაითვალოს საკითხი იმის შესახებ, თუ 99-ე, 100-ე, 101-ე, 102-ე მუხლები რომელ ბაგრატ კურაპალატს ეკუთვნის. შეიძლება ვთქვათ, რომ ეს ოთხი მუხლი X

4 ი. ჯავახიშვილი, ქართული სამართლის ისტორია, წ. 1. ნაკვ. I, თბ., 1928, გვ. 87.

5 იქვე, გვ. 87—88.

6 იქვე, გვ. 88.

7 იქვე, გვ. 93.

8 ივ. სურგულაძე, საქართველოს სახელმწიფოსა და სამართლის ისტორიისათვის, თბ., 1952, გვ. 73; მისივე, ქართული სამართლის ისტორიის წყაროები, თბ., 1984, გვ. 84.

9 ივ. სურგულაძე, ქართული სამართლის ისტორიის წყაროები, გვ. 81.

10 იქვე, გვ. 88.

საუკუნისაა, როგორც ამას ივ. ჯავახიშვილი ფიქრობდა და ორი ბაგრატიონიდან ჩვენ უფრო სავარაუდოდ ბაგრატ IV მიგვაჩნია. რაც შეეხება მომდევნო მუხლებს, შეიძლება ვივარაუდოთ, რომ ეს მუხლები ბაგრატ კურაპალატს არ ეკუთვნის, შედგენილია უფრო გვიან და შესაძლებელია სხვადასხვა დროსა და სხვადასხვა პირის მიერ¹¹.

აღსანიშნავია, რომ ეს დასკვნა ვაკეთებულია ივ. სურგულაძის 1984 წ. გამოცემულ წიგნში, სადაც იგი ერთგვარად აზოგადებს სხვა მკვლევართა და თვით მის დაკვირვებებს ე. წ. „ბაგრატ კურაპალატის სამართლის“ რაობის თაობაზე.

ი. დოლიძე თავის მონოგრაფიაში ძველი ქართული სამართლის შესახებ ვრცლად განიხილავს ე. წ. „ბაგრატ კურაპალატის სამართლის“ საკითხებს. იგი ძველის შესავლის და მომდევნო მუხლების უპირატესად ტერმინოლოგიის შესწავლის საფუძველზე ასკვნის, რომ ისინი „ერთი სამართლის წიგნის ნაწილია“¹². ამასთან, მკვლევარი ამახვილებს ყურადღებას ბაგრატ კურაპალატის სამართლის წიგნისა და მეფე ბაგრატ IV-ის ობიზის სიგელს შორის მსგავსებაზე და ასკვნის: „ამ ორი ძველის ერთმანეთთან შეჯერება და მათი საერთო ნიშნების აღნიშვნა მნიშვნელოვნად ამაგრებს მოსაზრებას იმის შესახებ, რომ ორივე ეს ძველი ერთი კანონმდებლის მიერ უნდა იყოს შედგენილი და სჯულმდებელი ბაგრატ კურაპალატი იგივე მეფე ბაგრატ IV უნდა იყოს“¹³.

ი. დოლიძის თვალსაზრისითაც, ძველის შესავალი ისე უნდა ვავიგოთ, რომ „სჯულმდებლობის შესადგენად მეფემ (ე. ი. ბაგრატ IV კურაპალატმა, — ე. წ.) შეკრიბა უმაღლესი სამღვდელოების წარმომადგენლები. მსხვილი ფეოდალები, აზნაურები და განსწავლული ადამიანები“, ისე, როგორც მოიქცა იგივე მეფე ობიზის სიგელის შედგენისას¹⁴.

ა. კიკვიძემ სპეციალურ ნაშრომში სცადა დაესაბუთებინა, რომ ე. წ. „ბაგრატ კურაპალატის სამართლის“ დასაწყისი მუხლები და ზოგიერთი სხვა მუხლიც ბაგრატ I-ს მიეკუთვნება. ამავე დროს, მისივე დაკვირვებით, „ბაგრატ კურაპალატის სამართლად ბოლო დროს მითვლილი მუხლები ამ კანონმდებელს არ ეკუთვნის“ და „აქ საქმე გვაქვს სხვადასხვა ძეგლების კონგლომერატთან, თანაც ეს გასაოცარი სიჭრელე უცნობი კოდიფიკატორებისა თუ ვადამწერთა ნახელავად გამოიყურება“¹⁵. ა. კიკვიძის დაკვირვებით, კონკრეტული ფაქტები (მაგ. სისხლის საფასურის შედარება ბეჭა-აღბულას სამართალთან და სხვა) „აშკარად მიუთითებს სამართლის ძველის შინაგან წინააღმდეგობებზე. ჩანს, რომ ბაგრატის სამართალში შეტანილია XVI—XVII საუკუნეებში შედგენილ სამართალთა მუხლები“¹⁶. თავის მსჯელობისას ა. კიკვიძე ე. წ. „კანონიკური სამართლის“ მუხლებსაც გულისხმობს.

მკვლევრის აზრით, ბაგრატ I კურაპალატს მიეკუთვნება არა მარტო 99—103 მუხლები, არამედ 109—115, 153—156; „რედაქციულად შეცვლილი და

11 ივ. სურგულაძე, დასახ. ნაშრომი, გვ. 90.

12 ი. დოლიძე, ძველი ქართული სამართალი, თბ., 1953, გვ. 53.

13 იქვე, გვ. 57.

14 იქვე.

15 ა. კიკვიძე, ვის ეკუთვნის ბაგრატ კურაპალატის სამართლის სახელით ცნობილი სამართალი? მასალები საქართველოს ეთნოგრაფიისათვის, XVI—XVII, თბ., 1972, გვ. 239.

16 იქვე, გვ. 239—240.

უმეტესად სრულად გადაკეთებული ჩანს მუხლები 105—111, 116—152, 157—160“.

ა. კიკვიძის თანახმად, „მუხლები 130, 148, 149 შეეხება სისხლის ფსად გლეხების მიცემას. დანამდვილებით შეიძლება ითქვას, რომ გლეხების სისხლის ფსად გაცემა გვიანდელი მოვლენაა, არა უადრეს XVI საუკუნისა“¹⁷. თუმცა ავტორი უფრო ქვემოთ წერს შემდეგსაც: „შესაძლებელია ვიფიქროთ, რომ უკვე ბაგრატ კურაპალატის დროს, IX საუკუნეში, ყმა გლეხის ბეგარის მეტად სიციერისა და ამ ნიადაგზე სიიაფის გამო იყო დაწესებული სისხლის ასეთი საზღაური, რომელიც დადგენილია სამართლის 130 და 148 მუხლებით“¹⁸.

ე. წ. „ბაგრატ კურაპალატის სამართლის“ გარშემო თავისი თვალსაზრისი გამოთქმული აქვს ზ. რატიანს. თავდაპირველად იგი ამ სამართლის ძეგლს ერთდროულად ბაგრატ IV-ს და დავით აღმაშენებელს მიაკუთვნებდა, იმ საფუძველზე, რომ შესავალში გვაქვს გამოთქმა — „ბაგრატ კურაპალატისა და აღმაშენებელთა მეფეთა ბრძანებითა“, ხოლო ბოლო დროს ავტორი ე. წ. „ბაგრატ კურაპალატის სამართალს“, ანუ მისი სიტყვებით, „ბეჭა და აღბუღას სამართლის დამატებით მუხლებს“, უკვე ბაგრატ III-ის ბრძანებით შედგენილ საეკლესიო კანონებად („საეკლესიო არაძირითადი სამართალი“) მიიჩნევს, რომელნიც, მისი აზრით, მოქმედებდნენ იმავე დროს შედგენილ „საერო ძირითად სამართალთან“ ერთად. ამ უკანასკნელში იყო განსაზღვრული სხვადასხვა საზოგადოებრივი ფუნქციის წარმომადგენელთა სისხლი“¹⁹.

უკანასკნელ ხანებში ე. წ. „ბაგრატ კურაპალატის სამართალს“ საგანგებო წერილი უძღვნა მ. კეკელიამ, რომელშიც მკვლევარი ასკვნის, რომ „ეს სამართლის წიგნი, მთელი ტაო-კლარჯეთის — „ქართველთა სამეფოსათვის“ დაწერილი ბაგრატ (I, ე. ხ.) კურაპალატის სამართლის წიგნი იყო“²⁰.

მოტანილი შეხედულებებისგან განსხვავებით არსებობს აზრი, თითქოს ე. წ. „ბაგრატ კურაპალატის სამართალი“ მთლიანად გვიანდელია. ასეთი მოსაზრება ეყრდნობა ს. კაკაბაძეს. მან, მართალია, რამდენჯერმე შეცვალა თავისი თვალსაზრისი ძეგლის შედგენის თაობაზე, მაგრამ XIV—XVI სს. ფარგლებს არ ვასცდენია. ავტორი ძეგლს სასისხლო ზიგელებს უკავშირებს²¹.

ილ. ანთელავა ე. წ. „ბაგრატ კურაპალატის სამართალს“ XVI ს. მიაკუთვნებს. იგი ამ ძეგლსა და ბიჭვინტის იადგარს შორის პარალელების გავლები-სა და ნიკორწმიდის დაწერილის 1548 წ. მინაწერი საბუთის ანალიზის საფუძველზე იმ დასკვნამდე მიდის, რომ „ბაგრატის სამართალი“ შედგენილია ბიჭვინტის იადგარის შედგენის ახლო ხანებში და ავსებს მას. ბიჭვინტის იადგარი განსაზღვრავს კათალიკოსისა და მისი პერსონალის წინააღმდეგ მიმართულ დანაშაულთა სასჯელებს, ხოლო „ბაგრატის სამართალი“ საერთოდ სამღვდ-

17 ა. კიკვიძე, დასახ. ნაშრომი, გვ. 240.

18 იქვე, გვ. 241.

19 ზ. რატიანი, საქართველოს სოციალური წყობა XIII—XIV საუკუნეებში (ბეჭა-აღბუღას სამართლის წიგნის მიხედვით), თბ., 1970, გვ. 39—42. მისივე, უძველეს ქართულ სამართალთა შესახებ, მაცნე, ისტორიის სერია, 1984, № 4, გვ. 156—172.

20 მ. კეკელია, ბაგრატ კურაპალატის სამართლის წიგნის შესახებ, კრებ.; ქართული სამართლის ისტორიის საკითხები, IV, თბ., 1986, გვ. 96.

21 ს. კაკაბაძე, სჯულმდებელი ბაგრატ კურაპალატი, 1912, გვ. 3; მისივე, ეგრეთ: წოდებული ბაგრატ კურაპალატის სამართლის შესახებ, საისტორიო მოამბე, წ. II, ტფ., 1924, გვ. 244.

ლოთა წინააღმდეგ მიმართულ დანაშაულთა სასჯელებს. ორივე ძეგლის ენა და ტერმინები ერთია“. უფრო ქვემოთ კი ავტორი წერს: ე. წ. „ბაგრატ კურაპალატის სამართალი“ ენით, ტერმინებით და შიგ მოხსენიებულ „ბაგრატ კურაპალატითაც“ უნდა მივაკუთვნოთ XVI საუკუნეს“. ამ ბაგრატში ავტორი გულისხმობს ბაგრატ III იმერეთის მეფეს, რომელსაც, მისი მტკიცებით, თანამედროვენი კურაპალატსაც ეძახდნენ²². ქვემოთ ი. ანთელავა ამ ძეგლს, ისევე, როგორც ბიჰენტის იადგარს, უდარებს სასისხლო სიგელებს და ასკვნის: „ვფიქრობთ, „ბაგრატის სამართლის“ რეალიები, რომლებიც ახლოს დგანან სასისხლო სიგელებთან ენით, ტერმინებით და სისხლის დიდი რაოდენობითაც, გვიმტკიცებენ აზრს, რომ ეს ძეგლი სასისხლო განაჩენია, დამყარებული სხვადასხვა პერიოდის პრეცედენტებზე და ამით აიხსნება, რომ იგი „დავითიან ბაგრატ კურაპალატისა და აღმაშენებელთა მეფეთა-მეფეთა ბრძანებითა“ და შემდეგ საერო და სასულიერო მაგნატთა მონაწილეობით გაჩენილი ჩანს“²³.

ამასთან დაკავშირებით იბადება კითხვა — თუ კი ავტორს ძეგლი XVI ს-ში ბაგრატ III იმერთა მეფის მიერ შედგენილად მიაჩნია, როდისღა უნდა ვიგულისხმობთ სხვა „აღმაშენებელთა მეფეთა-მეფეთა“ ღვაწლი მის „გაჩენაში“, „შემდეგ საერო და სასულიერო მაგნატთა მონაწილეობით“? მით უმეტეს თუ „ეს ძეგლი სასისხლო განაჩენია, დამყარებული სხვადასხვა პერიოდის პრეცედენტებზე“. ვფიქრობთ, ასეთი მსჯელობა უფრო თანამიმდევრული იქნებოდა, ძეგლის შედგენა ავტორს უფრო აღრინდელი დროიდან რომ ევარაუდა.

დ. ჟღენტი იერუსალიმის მონასტერთან დაკავშირებული ერთი გვიან გადაწერილი ხელნაწერის საფუძველზე ვარაუდობს, რომ გიორგი V ბრწყინვალე და მისი შვილის შვილი ბაგრატ V კურაპალატებად არიან მოხსენიებულნი და ფიქრობს, თითქოს ეს უქანასკნელი სამართლის შემდგენელი ბაგრატი უნდა ყოფილიყო²³. ამდენად იგი ძეგლს XIV საუკუნეს მიაკუთვნებს.

დ. ფურცელაძე ძეგლის რუსული თარგმანის პუბლიკაციის შესავალში მის შედგენის დროსა და შემდგენელის ვინაობაზე გადაჭრით არაფერს ამბობს, თუმცა უფრო ბაგრატ I-ისავე იხრება. ამასთან, იგი აღნიშნავს არსებით შეხვედრებს სიმონ I-ის სასისხლო სიგელთან და თვლის, რომ გვიანი ხანის კერძო ხასიათის სამართლის ძეგლებში უფრო აღრეული საკანონმდებლო ნორმების შეტანა ბუნებრივი იყო²⁴.

ე. წ. „ბაგრატ კურაპალატის სამართლის“ ამა თუ იმ პერიოდისადმი მიკუთვნებას ვხვდებით სამეცნიერო ლიტერატურაში საქართველოს სოციალურ-პოლიტიკური ისტორიის საკითხების კვლევასთან დაკავშირებითაც (გ. ჯამბუჯია, დ. მუსხელიშვილი), მაგრამ, ამას უნდა დავსძინოთ, რომ ლიტერატურაში ზშირად არასწორად არის მოტანილი წინამორბედ მკვლევართა თვალსაზრისი ძეგლის გაგებასა და დათარიღების საკითხებზე. მაგალითად, უმართებულოა განცხადება, თითქოს ივ. ჯავახიშვილი ან ივ. სურგულაძე ამ ძეგლს X საუკუნით ათარიღებენ, ხოლო ა. კიკვიძე IX საუკუნით, მაშინ, როდესაც დასახე-

22 ი. ანთელავა, XI—XV საუკუნეების საქართველოს სოციალურ-პოლიტიკური ისტორიის საკითხები, თბ., 1980, გვ. 56, 58, 63, 64.

23 დ. ჟღენტი, იერუსალიმის ქართული მონასტრების ისტორიიდან, მაცნე, ისტორიის სერია, 1983, № 2, გვ. 174—176.

24 დ. ჯ. პურცელაძე, Из национального законодательства корпуса Вахтанга VI, მაცნე, ეკონომიკისა და სამართლის სერია, № 4, 1985, გვ. 86—87.

ლებული მკვლევარნი ამ საუკუნეებს მიაკუთვნებენ მხოლოდ ძეგლის გარკვეულ, უპირატესად დასაწყის მუხლებს, დანარჩენს კი გვიანი საუკუნეებისად მიიჩნევენ.

ჩვენი აზრით, ძეგლის რაობისა და დანიშნულების გასარკვევად თავდაპირველად განხილული უნდა იქნას მისი შესავალი, სადაც შემდეგი წერია: „სახელითა ღმრთისაჲთა დაიწყებისა სლმრთოჲსა გაჩენილი და გასაჩენელი, პირველად დავითიან ბაგრატ კურაპალატისა და აღმაშენებელთა მეფეთ-მეფეთა ბრძანებითა და მერმე ეპისკოპოსთა, დიდებულთა და აზნაურთა და ჰქუიანთა კაცთა მეფეთა წინაშე ერთბამად გაჩენილი განგებითა ღმრთისაჲთა“.

უპირველეს ყოვლისა აქ ყურადღებას იქცევს ის, რომ ძეგლში სრულიადაც არ წერია, თითქოს იგი შედგენილია ბაგრატ კურაპალატის დროს და მაინც და მაინც მის მიერ, როგორც ეს ზშირად სამეცნიერო ლიტერატურაშია გაგებული. უფრო სწორად აქ წარმოდგენილია სხვადასხვა პირთა — კანონმდებელთა „პირველა“ ანუ პირველყოვლისა ბაგრატ კურაპალატისა და შემდეგ აღმაშენებელთა მეფეთ-მეფეთა ბრძანებითა და მერმე ეპისკოპოსთა, დიდებულთა და აზნაურთა და ჰქუიანთა კაცთა „მეფეთა წინაშე“ ანუ მათი საჩქციით „ერთბამად გაჩენილი“ კანონები (ანუ იგივე „განჩინებანი“).

მაინც რა სახის „განჩინებანი“ თუ სასამართლოს მიერ გამოტანილი რა დადგენილებანი შეიძლება იგულისხმებოდეს აქ? სპეციალურ ლიტერატურაში სრულიად მართებულად ავლებენ პარალელს მოტანილ ძეგლსა და ბაგრატ IV-ის მიერ ოპიზართა და მიჯნაძორელთა დავის გამო მიღებულ გადაწყვეტილებას შორის, რომელიც, მართალია, კონკრეტული შემთხვევის გამოა გამოტანილი, მაგრამ ზოგადი ხასიათის სამართლებრივი ნორმების დადგენის თვალსაზრისითაც და სასამართლო პრაქტიკის გასათვალისწინებლადაც დიდი მნიშვნელობის საბუთია. ძეგლში ვკითხულობთ: „...შევერბიენ კარსა და რაბაზისა ჩუენისასა მღდელთ-მოდღუარნი, ერისთავთ-ერისთავნი, ერისთავნი და ყოველთა კევთა ზემოთა და ქუემოთა აზნაურნი, მეცნიერნი საბჭოთა საქმეთანი და დავსხენით წინაშე ჩუენთა...“

და აწ სალოცველად მეფობისა ჩემისა და შვილსა ჩემისა გიორგი კურაპალატისა და სალოცველად სულისა მათ პირველთა მეფეთასა ესრეთ განვაგებ და დავამტკიცე საქმე მათი“.

ქვემოთ კი ნათქვამია: ჩვენაო „და მათ პირველთა მეფეთა, მაშენებელთა და შემწირველთა ულოცვიდენ...“²⁵.

როგორც ლიტერატურაში უკვე შენიშნულია (ი. დოლიძე, ა. კიკვიძე, ივ. სურგულაძე, ილ. ანთელავა და სხვ.), ბაგრატ IV-ის მოყვანილ სასამართლო გადაწყვეტილებას ბევრი რამ აქვს საერთო ე. წ. „ბაგრატ კურაპალატის სამართლის“ შესავალთან. მართლაც ორივეგან იხსენიებიან სასულიერო და საერო პირნი: აზნაურნი, ჰქუიანნი კაცნი, ერთ შემთხვევაში ეპისკოპოსნი და დიდებულნი, მეორეში კი—მღვდელთ-მოდღვარნი და ერისთავთ-ერისთავნი თუ ერისთავნი. ორივეგან ყველა ესენი გვევლინებიან განჩინების მონაწილეებად „მეფეთა წინაშე“ და რაც, აგრეთვე, მეტად ნიშანდობლივია, ორივეგან გვაქვს მსგავსი გამოთქმები: „აღმაშენებელნი მეფენი“ თუ „პირველნი მეფენი მაშენებელნი“.

25 ქართული ისტორიული საბუთები, IX—XIII სს., თბ., 1984, გვ. 33.

მაგრამ, თუკი ბაგრატ IV-ის განჩინება კერძო შემთხვევის გამოა გამოტანილი, ე. წ. „ბაგრატ კურაპალატის სამართალი“ სწორედ ასეთ განჩინებათა შემცველი თუ მათ საფუძველზე შედგენილი ძველი ჩანს.

ამ თვალსაზრისით მეტად მნიშვნელოვანია უფრო მოგვიანო ხანის საბუთი — „სისხლის სამართლის განჩინება“, ბოძებული სიმონ I-ის მიერ გედღონ მალაქისადმი 1592 წ. საბუთი ორენოვანია (ქართულ-სპარსული) და მისი სინამდვილე ეჭვს არ ბადებს. ნიშანდობლივია, რომ ეს საბუთიც დაწერილია „კითხულობითა ეპისკოპოსთა, თავადთა, დარბაზის ერთა და ვაზირთა ჩვენთა სამართლად და ჯერჩინებითა საქმისათა...“²⁶.

ბუნებრივია, რომ სასისხლო სიგელში ჯერ მალაქძეთა გვარის კაცის სისხლია დაწესებული, რაც სამას ათას კირმანეულად არის განსაზღვრული. ამას მოყვება სხვა სახის დანაშაულთა დაურევების განსაზღვრელი მუხლები — სულ 22. და ჩვენთვის ამჟამად ყველაზე საყურადღებო ის არის, რომ ამითგან 14 მუხლი ზედმიწევნით ემთხვევა ე. წ. „ბაგრატ კურაპალატის სამართლის“ შესაბამის მუხლებს, შეიძლება ითქვას, რომ შინაარსობრივად არსებითად იმეორებს მათ. სხვაობა მხოლოდ დეტალებშია. ასეთი დამთხვევა კი, ვფიქრობთ, მართო იმას არ ნიშნავს, რომ ე. წ. „ბაგრატ კურაპალატის სამართალი“ „გარკვეული გავლენა მოახდინა შემდგომი პერიოდის კანონმდებლობაზე“²⁷, არამედ იმას, რომ თვით ბაგრატ კურაპალატის სამართლის არსებობა (იმ ნაწილში, სადაც ასეთი დამთხვევა დასტურდება) გასაგები ხდება კონკრეტული სასისხლო სიგელების არსებობით, რადგან თვით ე. წ. „ბაგრატ კურაპალატის სამართალი“ არც ერთი სოციალური წრის წარმომადგენლის სისხლი არ არის გაჩენილი და აქ მხოლოდ სხვადასხვა დანაშაულის შემთხვევაში ე. წ. „საუპატიოს“ ანუ სისხლზე წამატების დაურევებაზეა ლაპარაკი, ან მხოლოდ „საპიროა“ განსაზღვრული; საკუთრივ სისხლის განსაზღვრა კი რაღაც სხვა იურიდიულ აქტშია საძიებელი. ამ შემთხვევაში ასეთად სწორედ მალაქძეთა სასისხლო სიგელი წარმოგვიდგება. თუმცა „ბაგრატ კურაპალატის სამართალშიც“ გვაქვს შემთხვევები, როდესაც ამა თუ იმ დანაშაულისათვის გადაკვეთილი ფულადი სასჯელი არის დაწესებული (მაგალითად: „თუ უსამართლოდ დიდმან კაცმან თავისა ამხანაგსა მუქარა სთხოოს, ათი ათასი დაუურვოს“ და სხვა).

ამრიგად, ეჭვს არ ბადებს, რომ ე. წ. „ბაგრატ კურაპალატის სამართალი“ ნაწილობრივ სასისხლო სიგელებთან არის დაკავშირებული, რაც ლიტერატურაშიც გარკვევით არის აღნიშნული. ხოლო რაში გამოიხატება ეს კავშირი, ამაზე ვეცდებით პასუხი გავცეთ უფრო ქვემოთ.

ჩვენ გამოვთქვით ვარაუდი, რომ ე. წ. „ბაგრატ კურაპალატის სამართალი“ სხვადასხვა განჩინებათა შემცველია, რომელნიც გამოტანილია მეფეთა მიერ მალაქი რანგის სასულიერო და საერო პირთა მოწაფილობით. მაგრამ არ არის გამორიცხული, რომ აქვე აისახა საკუთრივ ეპისკოპოსთა თუ დიდებულთა მიერ გამოტანილი განჩინებანიც, რომელნიც მეფეთა მიერ იყო სანქციონირებული. ამის გვიანდელი, მაგრამ თვალნათლივი მაგალითია 1470 წ. ახლოს დაწერილი შალვა ქვენიფნეველის მიერ ლარგვისის მონასტრისათვის ბოძებული შეწირულობის წიგნი, სადაც მატერიალურ შეწირულობათა გარდა (სოფლების, ზვრების, გლეხების ბოძება) დადგენილია სამართლებრივი ნორმებიც. ეს

26 ქართულ-სპარსული ისტორიული საბუთები, თბ., 1955, გვ. 45—47.

27 ი. დოლიძე, ქართული სამართლის ძეგლები, თბ., 1963, გვ. 627—628; შეად. დ. ფურცელაძე, დასახ. ნაშრომი.

უქანასკნელი საბუთის ი. დოლიძისეულ პუბლიკაციაში 10 მუხლად არის ჩამოყალიბებული და შეიცავს ეკლესიის მიმართ ე. წ. „საუპატიო“ საქმეთათვის განსაზღვრულ სასჯელს: „ნუმცა ვინ იკადრებს შულლსა, ანუ სიძვასა, ანუ პარვასა, ანუ დალატისა მოგონებასა, ანუ მღდელთა, მონაზონთა, დედაბერთა და ენკრატისთა უპატიობასა“ (მუხლი I). აქვეა ლაპარაკი იმაზე, რომ მონასტრის ტერიტორიაზე მესისხლე მესისხლეს არ უნდა ერჩოდეს, კაცის კვლას ადგილი არ უნდა ჰქონდეს და სხვა. და რაც მთავარია, საბუთში წერია: „ესე ასრე გავაჩინეთ, შევსწირეთ და დავამტკიცეთ კითხულობითა და ბრძანებითა ღვთივ-გვრგვონისნა მეფეთ-მეფისა ბაგრატიანთა“²⁸. აქ იგულისხმება ქართლ-იმერეთის მეფე ბაგრატი (1466—1478 წწ.). ამგვარად, აქაც საქმე გვაქვს მეფის სანქციით საერო დიდებულის მიერ გამოტანილ განჩინებასთან, რომლის მუხლებში პოვლობენ ანალოგიას ე. წ. „ბაგრატ კურაპალატის სამართალში“.

მოტანილი მასალის შუქზე (და ამას სხვა მასალაც დაუჭერს მხარს, რომელსაც ქვემოთ შევეხებით), ნათელი უნდა იყოს, რომ ე. წ. „ბაგრატ კურაპალატის სამართლის“ შესავალში ლაპარაკი უნდა იყოს გარკვეულ სამართლის ძეგლის შედგენაზე, სადაც თავმოყრილია ღმრთის მადლით („საღმთოა“) „გაჩენილი და გასაჩენელი“, ე. ი. უკვე არსებული კანონები და აგრეთვე იმ დროისათვის გასაჩენელი სამართლებრივი ნორმები. საყურადღებოა, რომ შესავალში პირდაპირ არის ნათქვამი: „სახელითა ღმრთისათა და ი წყებდის სამღთოასა გაჩენილი და გასაჩენელი...“ ე. ი. თითქოს აქ გაჩენილ ნორმათა დამთავრება არც იგულისხმება და კრებულის გაგრძელება თუ შეესებაცაა ნავარაუდევო. ყოველ შემთხვევაში შესავალში არაორაზროვნად წერია, რომ ძეგლში თავმოყრილია „პირველად დავითიან ბაგრატ კურაპალატისა და აღმაშენებელთა მეფეთ-მეფეთა ბრძანებითა და მერმე ეპისკოპოსთა, დიდებულთა და აზნაურთა და ჰქუიანთა კაცთა მეფეთა წინაშე გაჩენილი განგებითა ღმრთისათა“, — ე. ი. საკანონმდებლო აქტები სხვადასხვა რჯულმდებელთა — ბაგრატ კურაპალატიდან დაწყებული, თუნდაც ბაგრატ I-დან ან ბაგრატ III-დან, მით უმეტეს, რომ ეს უქანასკნელი, „მატიანე ქართლისაას“ თანახმად, იყო „სამართლის მოქმედი ყოველთა კაცთათჳს“²⁹ (შეად.: ბექასა და აღბუღას სამართლის წიგნის სახელწოდება: „წიგნი სამართლისა კაცთა შეცოდებისა ყოველისავე“)³⁰.

სამწუხაროდ, შესავალში არაფერი გვაქვს იმის ზუსტად დასადგენად, თუ როდის დაიწერა იგი, ანუ როდის დაიწყო თვით ძეგლის შედგენაც. ერთადერთ დამატარიღებელ ამოსავალად შეიძლება მივიჩნიოთ აქ ნახმარი ტერმინები გარკვეულ კონტექსტში: „ეპისკოპოსთა, დიდებულთა და აზნაურთა და ჰქუიანთა კაცთა“. ეს კონტექსტი სოციალური ტერმინებით რამდენადმე ცილდება ბაგრატ IV-ის ოპიზართა სიგელის ტექსტს: „მღდელთ-მოძღუარნი, ერისთავთ-ერისთავნი, ერისთავნი, და ყოველთა კვეთა ზემოთა და ქუემოთა აზნაურნი, მეცნიერნი საბჭოთა საქმეთანი...“, სამაგიეროდ უახლოვდება უფრო მოგვიანო ხანის კონტექსტებს: „ამა ქუემყნისა დიდებულთა და აზნაურთა...“ (1260—

28 ქართული სამართლის ძეგლები, II, გვ. 141—142.

29 ქართლის ცხოვრება, I, გვ. 282.

30 ივ. ჯავახიშვილის ერთადერთ დაბრკოლებად ძეგლის ბაგრატ კურაპალატში ბაგრატ I-ის შესაცნობად მიაჩნდა ის, რომ უქანასკნელი არ ატარებდა „მეფეთ-მეფის“ ტიტულს. მაგრამ, შესავლის თანახმად, არც ეს არის საგულვეტელი. აქ ლაპარაკია ბაგრატ კურაპალატზე და შემდგომში კი მეფეთ-მეფეებზე.

1267 წწ. დაწერილი თამარ დედოფლისა გელათისადმი³¹, „რომელსა დიდებულსა, ანუ აზნაურსა, ანუ დარბაზის ერსა...“ (1263 წ. მოხსენება საქართველოს საეკლესიო კრებისა მეფე ულუ-დავითისადმი)³². ბექას სამართალში „დიდებული“ და „აზნაური“ ძირითადი პრივილეგირებული სოციალური ფენებია (მუხლები 1, 2, 28, 31 და სხვა), უფრო მოგვიანებით კი ანალოგიურ კონტექსტებში „თავადი“ იჩენს თავს: „კითხულობითა ეპისკოპოსთა, თავადთა, დარბაზის ერთ და ვაზირთა ჩუენათა...“ (1592 წ. წყალობის წიგნის სიმონ I-ისა გედეონ მალაღაძისადმი)³³, „რამანც გუარამან კაცმან: ანუ მეფემან, ანუ დადიან-გურიელმან, ანუ კათალიკოზმან, ანუ ეპისკოპოსმან, ანუ თავადთა და დიდებულთა, ანუ აზნაურიშვილთა ჯელყოს შლად...“ (1525—1550 წწ. „ბიჰინტის იადგარი“)³⁴.

ამგვარად ზემოთგანხილული ტერმინების თვალსაზრისით ე. წ. „ბაგრატ კურაპალატის სამართლის“ შესავალი უფრო XIII—XIV საუკუნეებს განეკუთვნება. ე. ი. შეიძლება ვივარაუდოთ, რომ სწორედ ამ დროს დაიწყო („დაიწყების“) ამ ძეგლის შედგენაც, ანუ არსებულ საკანონმდებლო აქტების შეკრება თუ ახალთა გაჩენაც³⁵.

ქვემოთ წარმოვადგენთ ე. წ. „ბაგრატ კურაპალატის სამართლის“ გარჩევას შინაარსობრივი თუ შედგენილობის თვალსაზრისით, რაც უნდა დაგვეხმაროს მისი არსის, მისი ხასიათის გარკვევაში, კერძოდ, იმის დადგენაში, თუ სინამდვილეში რას წარმოადგენს ეს ძეგლი — არის იგი მთლიანი, თავიდანვე ერთიანად გააზრებული და შეკრული სამართლის წიგნი, თუ სხვადასხვა დროის შრეების მექანიკური შეერთება („კონგლომერატი“, როგორც მას ა. კიკვიძე უწოდებს), ხოლო თუ ასეა, ვის ან რა დროს ეკუთვნის მისი ცალკეული შრეები, როდის არის ისინი შეკრული და სხვა.

ძეგლის პირველ ორ მუხლში (99—100) ზოგადადაა ლაპარაკი იმაზე, თუ როგორ უნდა წარმოებდეს „მართალი სამართალი“ იმათ მიერ, „ვინცა საბჭოდ ჯდებოდა“. ნათქვამია, რომ სამართალზე გავლენა არ უნდა მოეხდინათ არც ნათესავებს, არც პატრონს და არც „ქრთამის ქადებს“. „ბჭედ“ უნდა დასმულიყო „ვინცა მოძღუარი იყოს, ანუ მეფეთა წინაშე ზრდილი და ნამყოფი კაცი... ანუ კარგი დიდ-ვაჭარი ანუ კარგი სოფლისა მამასახლისი“. ასეთი „ჭკუიანი იქნების და კარგად ეცოდინების ბჭობა და უსამართლოს არას იტყვს“.

ამ ორ მუხლში მოცემული მოტივები თავისთავად ძველიც შეიძლება იყოს და ახალიც, კერძოდ კი ზოგიერთ ანალოგიას ვპოულობთ ბექას სამართლის მე-4 მუხლში, სადაც აზნაურის მიერ აზნაურის მოკვლაზეა ლაპარაკი და სხვათაშორის უადგილოდ არის ჩართული ზოგადი განმარტება სასამართლოს წარ-

31 ქართული ისტორიული საბუთები, IX—XIII სს., გვ. 163.

32 იქვე, გვ. 172.

33 ქართულ-სპარსული ისტორიული საბუთები, გვ. 46.

34 ქართული სამართლის ძეგლები, II, გვ. 183.

35 ი. დოლიძე ე. წ. „ბაგრატ კურაპალატის სამართლის“ შესავლის გარჩევისას ვარაუდობს, რომ მისი ერთი ნაწილი: „პირველად დავითიან ბაგრატ კურაპალატისა და აღმაშენებელთა მეფეთ-მეფეთა ბრძანებითა...“ ეხება საკუთრივ ბაგრატის სამართალს (მუხლები 99—160), ხოლო გამოთქმა: „და მერმე ეპისკოპოზთა, დიდებულთა და აზნაურთა და ჭკუიანთა კაცთა მეფეთა წინაშე...“ ეხება კანონიკური სამართლის ფრაგმენტს (მუხლები 161—170). პირველ ნაწილს ავტორი ბაგრატ IV-ს მიაკუთვნებს, ხოლო მეორეს კი თამარ მეფის წინა ხანას. ი. დოლიძე, ძველი ქართული სამართალი, გვ. 49, 63.

მოგზაზე და, კერძოდ, ბჭეთა შესახებ — თუ როგორ უნდა აწარმოონ მათ საქმის გამოძიება („ბჭეთაგან კარგა გამოჩნება უნდა...“), ხოლო ბჭეთაგან ქრთამის აღებასთან დაკავშირებით ლაპარაკია აღბუღას სამართლის 90-ე მუხლში („თუ ბჭისაგან ქრთამისა აღება გამოჩნდეს, იგი ნაბჭობი ტყუილი იყოს...“). „ბჭობაში“ მონაწილე „შუა დასხმულნი მოძღვარნი და მეცნიერნი კაცნი“ იხსენიებიან აღბუღას სამართლის 84-ე მუხლში.

„ბჭობა“ და ბჭისგან ქრთამის აუღებლობა ოდითგანვე ცნობილი წესია, მაგრამ ზემოთ დასახელებულ მუხლებში ყურადღებას იქცევს ორი ტერმინი „კარგი დიდვაჭარი“ და „კარგი სოფლისა მამასახლისი“. „დიდვაჭარი“ XII საუკუნიდან დადსტურებული ტერმინია, ხოლო ვაჭართა სასამართლოში მონაწილეობა მხოლოდ 1460 წლით დათარიღებულ გიორგი IX-ის მიერ ყურულებსადმი ბოძებულ სასისხლო სიგელში გვხვდება. აქვეა მოხსენიებული „ქუეყნისა მამასახლისიც“³⁶. საერთოდ „მამასახლისის“ მოხსენება სხვადასხვა მნიშვნელობით აღრიღებულ გვხვდება, მაგრამ ასეთი სპეციფიური ფორმითა და შინაარსითაც (სოფლის მამასახლისი, როგორც სოფლის საქმეების გამრიგე) ეს ტერმინი გვიანდელი იერის მატარებელია: „ველმწიფის კარის მოხელეთა ანუ სოფლის მოურავთა და მამასახლისთა...“ (1712 წ. შეწირულობის წიგნი კათალიკოს გრიგოლ ლორთქიფანიძისა ბიჭვინტისადმი)³⁷, „სოფლის მოხელემ, ნაცვალმა, ქვეჩამ თუ მამასახლისმა...“ (1774 წ. მორიგე ლაშქრის განჩენი)³⁸. ბიჭვინტის იადგარში წერია: „მამასახლისთა, მესტუმრეთა და გვირგვინთა, ნაცვალ-ველისუფალთა და სხვათა მოხელეთა...“³⁹. უეჭველია, რომ აქაც სწორედ სოფლის მამასახლისი იგულისხმება, რადგან ამ დოკუმენტში სოფელი, როგორც სამოსახლო ერთეული, სახეზეა: „ვინცა სოფელი და სოფლის კაცი დაარბიოს, ორასი ათასი თეთრი საყდარსა დაეურვოს, და ორი ათას-ორი ათასი, რასდენიცა გლენხი იყუნენ, იმათ დაეურნენ...“⁴⁰.

ამგვარად, ყველა მონაცემი არსებობს იმისათვის, რომ ე. წ. „ბაგრატ კურაპალატის სამართლის“ შესაბამის ადგილას გვიანდელი სოფლის მამასახლისი ვიგულისხმობთ, მაგრამ ამასთან დაკავშირებით გასათვალისწინებელია ამ ინსტიტუტის წარმომავლობაც. საყურადღებოა, რომ ლეონტი მროველის მიხედვით, ძველად მცხეთის მამასახლისი, როგორც ქვეყნის უზუნაესი ბატონ-პატრონი — „იყვის მაზაგებელ და ბჭე სხვათა ქართლოსიანთა“⁴¹. უფრო გვიანაც დასტურდება მამასახლისის, როგორც ანალოგიური ფუნქციის მქონე ხელისუფლის არსებობა. მაგალითად, შიომღვიმისადმი გრიგოლ სურამელის 1247—1250 წლებით დათარიღებულ დაწერილში ვკითხულობთ: „თუ ჩუენი კაცი და მღუმისა ჩამოიკიდნენ, ჩუენისა კაცისაგან სამართალი მამასახლისმან ჩუენმან აიღოს და მღუმისა კაცისა თუთ მემღუმის კელისუფალმან აიღოს; თუ საქმე არამ დავარდეს სასაურო მღუმისა და ჩუენთა კაცთა შუა, მამასახლისმან და მღუმის კელისუფალმან მართალითა სიმართლითა დაუურვეონ“.

³⁶ საქართველოს სიძველენი, I, 1899 წ. გვ. 5. იხ. ი. დოლიძე, ქართული სამართლის ძეგლები, I, 1963, გვ. 627.

³⁷ ქართული სამართლის ძეგლები, III, თბ., 1970, გვ. 673.

³⁸ ქართული სამართლის ძეგლები, II, გვ. 440.

³⁹ იქვე, გვ. 178.

⁴⁰ იქვე, გვ. 181.

⁴¹ ქართლის ცხოვრება, I, გვ. 11.

თუ სისხლი შეპყდეს მღუიშის კაცსა ჩუენის კაცისაჲ, მემღუიშის კელი-სუფალმან სისხლის პატრონსა სისხლი გარდასცეს მონასტრისა წესითა...⁴².

აქედან ნათლად ირკვევა, რომ სასამართლო ფუნქცია ერთი მხრივ, ერისთავის მამასახლისს ქონდა, რომელიც, ჩანს, ერისთავის, როგორც საქვეყნოდ გამრიგე დიდი მოხელის, სახელით მოქმედებდა, ხოლო, მეორე მხრივ — მღუიშის ხელისუფალს, რამდენადაც მონასტერი სასამართლო შეუვალობით სარგებლობდა, და ეს „სასისხლო“ საქმეზედაც ვრცელდებოდა. არ არის გამორიცხული, რომ ამ დოკუმენტის „მამასახლისი“ სწორედ სოფლის მამასახლისადაც განიხილებოდა, მხოლოდ არა იმ გაგებით, როგორც ეს ადრე იყო, როცა „სოფელი“ ერისთავის საგამგეოდ აღიქმებოდა. ამ თვალსაზრისით საყურადღებოა ლეონტი მროველის ფრაზა: „მეფემან სპართამან... მოუწოდა მთავართა სოფლებისათა პიტიაზშთა და ერისთავთა სოფლებისათა...“⁴³. ივ. ჯავახიშვილს ლეონტი მროველის ეს ცნობა „რომელიდაც მასზე შედარებით ძველი წყაროთგან ამოღებულად“ მიაჩნია, წორედ „სოფელსა“ (ე. ი. ქვეყნის) და მასთან დაკავშირებულ საქვეყნოდ გამრიგე მოხელეებზე მსჯელობისას⁴⁴.

ამგვარად, თავდაპირველად უძველესი ხანის მამასახლისიდან — სახლის ანუ ქვეყნის „უზუნაესი ბატონ-პატრონისაგან“, რომელიც „ბჭე“ და „მაზავებელიც“ იყო, მივიღეთ საქვეყნოდ გამრიგე კელისუფლის სახელით მოქმედი სოფლის მამასახლისი, რომელსაც ტრადიციულად შენარჩუნებული ჰქონდა მოსამართლის ფუნქციაც. თუმცა მისი ხელისუფლება სულ უფრო და უფრო ვიწროვდება და გვიან — XVII—XVIII სს. ჩვეულებრივ სოფლის მამასახლისის მდგომარეობამდე დადის.

XIII—XIV საუკუნეებში „სოფლის მამასახლისი“ უნდა წარმოვიდგინოთ სწორედ ისეთი გაგებით, როგორადაც იგი გვევლინება გრიგოლ სურამელის დაწერილში. და ამდენად, ასეთი პირის დასახელება ბჭედ, როგორც ეს ე. წ. „ბაგრატ კურაპალატის სამართლის“ პირველ მუხლებშია აღნიშნული, სავსებით შესაძლებელი იყო (თუ კი ეს მუხლები ამ დროს ეკუთვნის, როგორც ზემოთ ვივარაუდეთ).

როგორც ითქვა, ივ. ჯავახიშვილი ე. წ. „ბაგრატ კურაპალატის სამართლის“ პირველ მუხლებს, სადაც სასულიერო პირთა, კერძოდ, ეპისკოპოსის ხელშეუხებლობასა და უფლებამოსილებაზეა ლაპარაკი („რომე მეორე მეფე ეპისკოპოსი არს“ და სხვა) ადრეულად მიიჩნევდა. მისი აზრით, აქ მოცემული ვითარება არ შეიძლება დავით აღმაშენებლის შემდეგდროინდელი ყოფილიყო. ეს აზრი გაიზიარეს სხვა მკვლევრებმაც (ი. დოლიძე, ივ. სურგულაძე, ა. კიკვიძე), თუმცა აზრთა სხვაობაა იმის თაობაზე, თუ რომელ ბაგრატს (I-ს, III-ს თუ IV-ს) ეკუთვნის ეს მუხლები.

ჩვენი აზრით, არ არის გამორიცხული, რომ აღნიშნული პირველი მუხლების სახით ძეგლში შემორჩენილია სწორედ უძველესი სამართლებრივი ნორმები, მაგრამ რაც შეეხება სხვა მომდევნო მუხლებს, რომლებიც საერთოდ სასულიერო პირთა და ეკლესიის უფლებების დაცვას ითვალისწინებენ (ხოლო ასეთები ძეგლში საკმაოდ უხვადაა წარმოდგენილი), ისინი უფრო გვიანი უნდა იყოს, სწორედ იმ დროისა, როცა ცენტრალური ხელისუფლება იძულებულია

42 ქართული ისტორიული საბუთები,, გვ. 122—123.

43 ქართლის ცხოვრება, I, გვ. 60.

44 ივ. ჯავახიშვილი, ქართული სამართლის ისტორია, წ. I, თბ., 1928, გვ. 187.

საგანგებოდ იზრუნოს ეკლესიის შელახული უფლებების აღდგენასა და დაცვაზე. აქ არ შეგვიძლია არ მოვიტანოთ 1263 წ. საქართველოს საეკლესიო კრების მიმართეა ულუ-დავითისადმი ეკლესიის შევიწროვებული მდგომარეობის შესახებ, სადაც წერია: „არღარაივისგან გუაქუს პატივი, არცა სჯულსა და არცა ეპისკოპოსთა, არცა მონაზონთა, არცა ხუცესთა, არცა მღვდელთა, არცა მიპრონსა, არცა ქორეპისკოპოსთა! ყუელაი ყუელასა უპატიოდ, შეურაცხად, გინებით და ბასრობით ვჰყავთ!“⁴⁵. ეპისკოპოსთა თუ მონაზონთა შეურაცხყოფასა და შეგინებაზე თუ ეკლესიის სხვა შევიწროვებაზე (მატერიალურზე) ამ საბუთში ბევრია ნათქვამი, რასაც ცენტრალური ხელისუფლების მხრივ რეაგირება უნდა მოჰყოლოდა და შესაბამისად კანონმდებლობაშიც უნდა ეპოვა ასახვა. ამიტომაც არის, რომ თვით „ბაგრატ კურაპალატის სამართალი“ გარდა პირველი მუხლებისა (101—103), ეკლესიის და სასულიერო პირთა უფლებების დაცვას ეძღვნება მუხლები 104, 105, 106, 107, 108, 109—112, 113—116, 121, 122—123. შემთხვევითი არ უნდა იყოს, რომ აქ ჩვენ გვხვდება შეხვედრები სიმონ I-ის 1592 წ. სასისხლო სიგელთან და ბიჭვინთის იადგართან, მაგრამ არა იმ გაგებით, თითქოს „ბაგრატ კურაპალატის სამართალი“ და ბიჭვინთის იადგარი ზოგადი ხასიათის სასისხლო სიგელებია და თუ კი უკანასკნელი განსაზღვრავდა საკუთრივ კათალიკოზის „სასისხლო პრივილეგიებს“, პირველი „საერთოდ ეკლესიის“ უფლებების დაცვას („სასისხლო პრივილეგიებს“) ითვალისწინებს⁴⁶. „ბაგრატ კურაპალატის სამართალი“ სრულიად დამოუკიდებელი ძეგლია და მას ასე ვერ შევზღუდავთ. სხვა არა იყოს რა, აქ უამრავი საერო ხასიათის ნორმებია, რომელნიც გაცილებით შორს სცილდებიან „ეკლესიის სასისხლო პრივილეგიების“ დაცვის ამოცანას.

„ბაგრატ კურაპალატის სამართალი“ გარდა ეკლესიისა და სასულიერო პირთა მიმართ ჩადენილ დანაშაულთა, ცალკე ჯგუფებად შეიცავს მუხლებს ისეთ დანაშაულთა შესახებ, როგორიცაა სხეულის დაზიანება — „თუალისა ცურა, ჳელ-ფევისა დაგერზა, პირისა დაღი“ (მუხლები 124, 125, 126), ამხანაგისათვის უსამართლოდ „მუქარის თხოვა“ ანუ დამუქრება (მუხლები 127, 128), უსამართლოდ გინება „ლაშქარსა ზედა“ ან „დიაცისა“, „უღირსისაგან საბატიოსი“ (მუხლები 129, 130, 131), უსამართლოდ „პატრონის წინა შესმენა“ (მუხლი 132), „საღალატოდ წასვლა“ (მუხლები 133—134), „ცოლის წაღება“ (მუხლი 135), მეზობლის გაცემა (მუხლი 136), ძარცვა, პარვა, ჳოვის წასხმა (მუხლები 137, 141).

აღსანიშნავია, რომ ყველა ამ მუხლებს ეძებნება ზუსტი შესატყვისი სიმონ I-ის 1592 წ. სასისხლო სიგელში და ზოგიერთ მათგანს კი ბექასა და აღბუღას სამართალში და „ძეგლის დადებში“. მაგალითად, პატრონის წინაშე უსამართლოდ შესმენა გათვალისწინებულია ბექას 40-ე მუხლით, ცოლის წაგვრა — ბექას 46—47 მუხლებით, „ძეგლის დადების“ 23—24-ე მუხლებით. სხეულის დაზიანების შემთხვევები ყველა სამართლის ძეგლშია ამა თუ იმ სახით.

მუხლი 138 — „მეკობრისა და ზედა-დამსხმელისა სისხლი არ არს“ — თითქმის ტრაფარეტული გამეორებაა სიმონ I-ის სასისხლო სიგელის შესაბა-

45 ქართული ისტორიული საბუთები. IX—XIII სს., თბ., 1985, გვ. 173. შეად. ილ. ანთელავა, დასახ. ნაშრომი, გვ. 56.

46 ილ. ანთელავა, დასახ. ნაშრომი, გვ. 61.

მისი მუხლის, ბეჭის მე-12, „ძეგლის დადების“ 43-ე და „კანონიკური სამართლის“ 164-ე მუხლებისა. მუხლები 139 და 140 ითვალისწინებენ „გვირგვინ-შეუსკვნელი“ ან დასნეულებული ცოლის გაშვების შემთხვევებს, სადაც გვაქვს გამოთქმა: „თუ ცოლი დასნეულდეს, ქმარი... თუ გაეყაროს...“ აქ ყურადღებას იქცევს სიტყვა „გაყრა“, რომელიც გვიანდელ ელფერს ატარებს. ბეჭისთან გვაქვს „ცოლის დაგდება“ (მუხლები 29, 30), „ძეგლის დადებაშიც“ „დაგდება“ (მუხლი 21).

საყურადღებოა, რომ 142—143-ე მუხლებში მეორდება სხეულის დაზიანების მოტივი — წინა და უკანა კბილების ჩაგდებინება, რაც ბეჭის მე-8 მუხლში პოულობს ანალოგიას, 144-ე მუხლში „წვერის მოკვეცაზე“, ხოლო 145 და 146-ე მუხლებში „ცოლის შეყვილებაზე“ და „გრძნეულების შეყვილებაზე“ საუბარია.

მუხლები 148 და 149 პატრონისა და ყმის ურთიერთობის მოწესრიგებას ისახევენ მიზნად („თუ უსამართლოდ პატრონმა ყმა გაძარცოს...“ „თუ უსამართლოდ პატრონსა ყმა წაუფიდე...“ ორივე შემთხვევაში 12 გლეხით „დაურეგება“ ან „შეკაზმა“ არის დაწესებული).

მუხლი 150 აზნაურისაგან აზნაურის მოკვლას ითვალისწინებს. ამ შემთხვევაში აზნაურის ხარისხის განმსაზღვრელი ტერმინები „ტაძრობილი“ თუ „უტაძრო“ ბეჭის სამართლის მე-2 მუხლში პოვებს ანალოგიას, ხოლო სასჯელის ზომები — სამს წელიწადს მამულიდან გაყენება, მამულის მკვდრი ძმასთვის ჩაბარება, მეოთხესა წელიწადსა შემოშვება, მამულის დაბრუნებით — „ძეგლის დადებაში“ ანალოგიურ შემთხვევებში დაწესებულ ნორმებს მიესადაგება.

მუხლები 151 და 152 კაცისაგან კაცისათვის თვალის დაწეას ითვალისწინებენ. აღნიშნულია, რომ ეს დიდი უბედურებაა და როგორც სასჯელი მხოლოდ განსაკუთრებულ შემთხვევებში (დიდი სიღარიბე ან ეკლესიის გატეხვა, ჯოგის წასხმა ან ღალატი) შეიძლება იქნეს გამოყენებული მხოლოდ „მეფისა და უღიღებულესის კაცისაგან“. სასჯელის ასეთ ზომას ჩვენში ვერსად ვხვდებით, გარდა „კანონიკური სამართლის“ 167 მუხლისა.

მუხლები 153, 154, 155 და 156 მთლიანად გაყრის შემთხვევებს აწესრიგებენ: „თუ ძმანი გაიყარნენ და გლეხნი იყვნენ...“ „თუ დიდებულნი გაიყარნენ...“, „თუ მამა-შვილნი გაიყარნენ...“ და სხვა. მართალია, გაყრა ადრეც ხდებოდა, მაგრამ აქ დაწესებულ ნორმებს სხვაგან ვერ ვხვდებით, ვახტანგის სამართლის წიგნის გარდა. 156-ე მუხლის თანახმად მამა-შვილის გაყრის შემთხვევაში შვილი მამის მამულს არ უნდა ეღაუბოდეს, რადგან მამის სიკვდილის შემდეგ მაინც მას რჩება. მანამდის კი თვითონ უნდა „სხუად მოიგოს“. „ძეგლის დადებაში“ ანალოგიურ შემთხვევაში მამულზე შვილს ეძლევა უპირატესობა, რადგან მამული სამეფო სამსახურის საფუძველია, მამა ნასყიდით უნდა დაკმაყოფილებულიყო, რომელთანაც შვილს ხელი აღარ ჰქონდა (მუხლი 16).

აღსანიშნავია, რომ თავისთავად ტერმინი „გაყრაც“ ახალი უნდა იყოს. ბეჭისთან გვაქვს „გაყოფილი“ და „გაუყოფელი“ (მუხლი 22), „ძეგლის დადებაში“ გვხვდება „განაყოფი კაცი“ (მუხლები 9, 10), და „გაუყოფელი“ (მუხლი 17). საერთოდ უნდა ითქვას, რომ ე. წ. „ბაგრატ კურაპალატის სამართლის“ 153—156 მუხლები, რომლებიც გაყრას გულისხმობენ, შინაარსობრივად და ტერმინოლოგიურადაც ვახტანგის სამართლის შესაბამის კართან და

მუხლებთან უფრო ამტკიცებდნენ სიახლოვეს, ვიდრე ადრეული სამართლის ძეგლებთან. ამდენად, ა. კიკვიძის მიერ ამ მუხლების მიკუთვნება ბაგრატ I კურაპალატისადმი უმართებულოდ გვეჩვენება.

მუხლები 157 და 158 ნაშვილებ სიძის („სიძისა შვილებულისა“) მდგომარეობას აწესრიგებს იმის მიხედვით, თუ „წივნით“ ან „უწივნოდ“ იყო იგი „შესრული“.

ამით ძირითადად ამოიწურება ის თემატური წრე, რომელიც ე. წ. „ბაგრატ კურაპალატის სამართალშია“ წარმოდგენილი. მაგრამ ძეგლში გვაქვს კიდევ ერთი მომენტი, რომელიც სხვადასხვა მუხლებს აერთიანებს. ესაა ამა თუ იმ დანაშაულის გლახებით დაურევების წესი. ასეთი შემთხვევა სულ ოთხი გვაქვს: მუხლი 116 — „თუ ქური ჯოგი წაასხან შორს, თორმეტი გლეხი დაუურვოს მართლითა საჯსრითა. პატიჟმან დასისხლმან ჰმატა და ჯოგიცა შეაქციოს...“. ეს მუხლი მოყვება 115-ე მუხლს, სადაც ნათქვამია: „თუ ეკლესიასა დაესხნენ, ხუთი ათასი თეთრი დაუურვონ საუპატიოდ“. ე. ი. იგულისხმება, რომ ჯოგის წასხმაც და გლახებით დაურვებაც აგრეთვე ეკლესიას ეხება.

მეორე შემთხვევაა 121-ე მუხლში: „სადაცა მაცხოვრისა ხატი ესვენოს სამცველად ქუეყნისა — საუპატიოდ ოცდაათი გლეხი მართებს; თორმეტი — ყოვლად წმიდისა, თორმეტი — მთავარანგელოზთა, თორმეტი — სხვათა წმიდათა...“. ე. ი. აქაც ეკლესიის საუპატიო საქმის გლახებით დაურვებასთან გვაქვს საქმე.

მესამე შემთხვევაა 130-ე მუხლში: „თუ ღიაცი აგინოს, თორმეტი გლეხი დაუურვოს მართლითა საჯსრითა“. ეს მისდევს 129-ე მუხლს, სადაც ნათქვამია: „თუ კაცმან კაცსა უსამართლოდ აგინოს ლაშქარსა ზედა, ოთხი ათასი თეთრი დაუურვოს“, ე. ი. ანალოგიურ ქმედობისათვის აქ დაურვება თეთრით ხდება.

მეოთხე შემთხვევაა 148 და 149 მუხლებში: „თუ უსამართლოდ პატრონმა ყმაი გაძარცოს — თორმეტი გლეხი დაუურვოს“ და „თუ უსამართლოდ პატრონსა ყმაი წაუვიდეს, თორმეტი გლეხი შეეკახმოს“.

გლახით დაურვების პარალელებს ჩვენ ვერსად მივაკვლიეთ გარდა ბიჭვინტის იადგარისა და ლევან დადიანის მიერ ხოფის საყდრისადმი მიცემულ სიგელისა (XVII ს. I ნახ.).

ბიჭვინტის იადგარში გლახით დაურვების რამდენიმე შემთხვევა გვაქვს: 50 გლეხი კათალიკოსის გინებისათვის ან საცემრად წაწევისათვის, 6 გლეხი მონასტრის ძმათაგანის ცემისა თუ „ჩახლობისათვის“, 20 გლეხი — მონასტრის ძმათაგანის და საყდრისშვილის მკვლელობისათვის და 12 გლეხი — ქორეპისკოპოსის ცემისა ან შეპყრობისათვის. ყველა ამ შემთხვევაში გლახები ეკლესიის სასარგებლოდ დაიურვებოდა, ხოლო თვით დაზარალებულებს თეთრით მიეცემოდა საზღაური⁴⁷. სხვა ანალოგიურ შემთხვევებში ძეგლში თეთრით დაურვება გვაქვს სახეზე.

ლევან დადიანის ხსენებულ სიგელში მოტანილია დადიან-გურიელის შამადავლას მიერ ძველი სიგელიდან აღებული შემდეგი ადგილი: „აგრეთვე ჩუენ, პატრონმან დადიან-გურიელმა შამადავლამ იადგარი ძუელითგანი ვნახეთ და ასრეთ ყოფილიყო ძუელითგან და ესრეთ ეწერა:

„ვინცა ხოფისა საყდარსა გარშემო უპატიობა იკადროს, ანუ გლეხი და-

47 ი. დოლიძე, ქართული სამართლის ძეგლები, II, გვ. 180—181.

ურბოს, ანუ ჯოგი წაუხსას, ანუ ქურდობა ქნას, ან სასახლეს მოუხდეს და გატეხოს, ათი გლეხი დაუურვოს საყდარსა.

ვიცა სახოფოსა ზედან მოუხდეს, დაარბოს და დაწუას, მეხადილე გლეხი დაუურვოს საყდარსა.

ბოდ (sic), ანუ ღლატითა კაცი მოუკლან, ორი ზომა სისხლი დაეურვოს.

ვიცა ძმათაგანსა უპატიობა ჰკადროს, ანუ აგინოს, ათასი პოტინატი დაეურვოს...⁴⁸.

ზემოაღნიშნულიდან ირკვევა, რომ გლეხებით საუბატიოს დაურვება საყდრის სასარგებლოდ ხდებოდა, რაც „ბაგრატის სამართალში“ მხოლოდ ორ შემთხვევაში გვაქვს. დანარჩენ შემთხვევებში კი აქ თვით დაზარალებულების სასარგებლოდ ხდება დაურვება: დიაცის გინებისათვის, უსამართლოდ ბატონის მიერ ყმის გაძარცვისათვის და უსამართლოდ ყმის წასვლისათვის. როგორც ვხედავთ, ამ თვალსაზრისით რამდენადმე განსხვავებული ვითარებაა. არ უნდა იყოს შემთხვევითი ისიც, რომ თუ კი დიაცის გინებისათვის ე. წ. „ბაგრატ კურაპალატის სამართალში“ 12 გლეხია დაწესებული, სიმონ I-ის 1592 წ. სასისხლო სიგელით ანალოგიურ ვითარებაში 10 ათასი თეთრია განსახლდრული, რაც ამ ძეგლთა უშუალო კავშირზე და ერთმანეთისაგან ნასესხობაზე არ მეტყველებს, მიუხედავად სხვა მხრივ დიდი მსგავსებისა და დამთხვევებისა. იგივე ითქმის „ბაგრატის სამართალზე“ და ბიჭვინტის იადგარზედაც, სადაც ერთ შემთხვევაში ჯოგის წასხმისათვის 12 გლეხია დაწესებული, ხოლო მეორეში კი „თეთრი“.

თვით „ბაგრატის სამართალშიც“ ჯოგის წასხმაზე მეორეგანაც არის ლაპარაკი (მუხლი 141), სადაც აგრეთვე თეთრით დაურვებაა დაახლოებით ისეთივე კონტექსტში, როგორც ეს სიმონ I-ის 1592 წ. სასისხლო სიგელშია მოცემული.

რა დროის მოვლენად შეიძლება მივიჩნიოთ გლეხით დაურვება?

გლეხების გაყიდვა, თუმცა ადრეც ხდებოდა, მაგრამ დადასტურებულია XI ს-დან „ნიკორწმიდის დაწერილში“ და უფრო გვიანაც: 1170 წ. შიომღვიმისადმი გიორგი მეფის მიერ მოცემულ სიგელში ნასყიდი და შემოწირული გლეხები (მათ შორის „წუთრილმანად გლეხები“) გვხვდება⁴⁹, ხოლო თამარ მეფის 1260—1267 წლებით დათარიღებულ სიგელში გელათისადმი იხსენიება „ნასყიდი სოფელი ჭიჭეფონი, თორმეტი გლეხი, მისითა მიწა-წყლითა...“⁵⁰ და სხვა.

რაც შეეხება გლეხებით დაურვებას, ეს წესი საფიქრებელია უფრო გვიანი დროის წესი უნდა ყოფილიყო და არც თუ გავრცელებული, უპირატესად დასავლეთ საქართველოსათვის დამახასიათებელი. ვაგისენოთ შამადავლა დადიან-გურიელის სიტყვები იმის შესახებ, რომ „იადგარი ძუელითგანი ვნახეთ და ასრეთ ყოფილიყო ძუელითგან და ესრეთ ეწერა...“ — აქ ხოფის ეკლესიის საუბატიოდ ათი გლეხით დაურვებაზეა ლაპარაკი. რამდენად ძველი იყო ეს წესი, ამის მიხედვით ძნელი სათქმელია, მაგრამ ბატონყმურ ურთიერთობის (крепостничество) შემოსვლამდე ეს სავარაუდებელი არ არის, უფრო კი XIII—XIV საუკუნეებიდან. ამასთან დაკავშირებით გასათვალის-

48 ი. დოლიძე, ქართული სამართლის ძეგლები, II, გვ. 210.

49 ქართული ისტორიული საბუთები, IX—XIII სს., გვ. 68.

50 იქვე, 164.

წინებელია ისიც, რომ „ბაგრატის სამართალში“ გლეხებით დაურეგება ხდება ისეთ შემთხვევებშიც თუ პატრონს ყმა უსამართლოდ წაუყიდოდა, ან პატრონი ყმას უსამართლოდ გადაარცვავდა (მუხლები 148—149). ეს სიტუაცია უფრო მისადაგება ბექასა და აღბულას ხანას, რომელთა სამართალში საგანგებოდ ასახულია პატრონთა და ყმათა შუა „საპატრონეზო სამღურავის და საცილობლის შემოსვლა“ (მუხლი 84), თუმცა ამავე დროს აქ უკვე დასტურდება ზღვარის წაშლა „მკვიდრ ყმასა“ თუ „გლეხ კაცს“ შორის პატრონთან დამოკიდებულების და მისგან წასვლის უფლების თვალსაზრისით (მუხლი 77, შეადარე მუხლები 35, 55). ყოველ შემთხვევაში ამაზე ადრე ხანაში გლეხით დაურეგება ჩვენ ნაკლებად შესაძლებლად მიგვაჩნია. ექვგარეშეა, რომ ჩვენ არა გვაქვს საფუძველი ერთნაირად გავიაზროთ ერთი მხრივ ე. წ. „ფანენელის საბუთში“ მოცემული ვითარება, როდესაც დიდებული მეფეს თხოვს დაუმტკიცოს მისი მამული — 4 სოფელი და 2 გლეხი სახელდებით, ამ უკანასკნელების გვარების ჩვენებით (რასაც XII—XIII სს. სამეფო საბუთებშიც ვხვდებით) და, მეორე მხრივ, ე. წ. „ბაგრატის სამართალში“ მხოლოდ ერთი დიაცის გინებისათვის 12 გლეხით დაურეგება.

დაბოლოს, მუხლები 159 და 160 წარმოადგენენ ძეგლის დასკვნით ნაწილს, სადაც ე. წ. „საპიროს“ განმარტება და არსია მოცემული.

რამდენადაც ამ მუხლებში მოცემული ტერმინები — თვით „საპირო“, „წინა გასაძღუნებელი“, „სასისხლო სჭირდეს“ და საპიროს ოდენობა — ნაანგარიშევი ათეულობით ათასებში (იგულისხმება „თეთრში“) სიახლოვეს ამჟღავნებენ სასისხლო სიგელებთან და ამასთან თეთრის გაანგარიშება ოდენობის თვალსაზრისით მნიშვნელოვან სხვაობას გვაძლევს ბექასა და აღბულას სამართალში, თუ „ძეგლის დადებაში“ მოცემულ სისხლის საფასურთან. შეიძლება ვივარაუდოთ, რომ ეს მუხლები გვიანდელია (XV—XVI სს.)⁵¹, მაგრამ ძირითადი სოციალური ფენების ჩამოთვლის თვალსაზრისით კი — დიდებული, აზნაური, გლეხი (თუ კი ეს ჩამოთვლა სრულია), უფრო ადრეული ხანის (XIII—XIV სს.) ანარეკლსაც შეიცავენ (უთუოდ ფულადი საზღაური გვიანდელია აქ მისადაგებელი), თუმცა თვით ეს ინსტიტუტები („საპირო“, „წინა-გასაძღლო“) შეიძლება ძველიც იყოს⁵².

ზემოთქმულიდან ჩანს, რომ ე. წ. „ბაგრატ კურაპალატის სამართალთან“ დაკავშირებით ბევრი საკითხი ჯერჯერობით ბუნდოვანია და ღიად რჩება, მაგრამ, ვფიქრობთ, არსებული მონაცემების საფუძველზე შეიძლება დავასკვნათ შემდეგი:

ძეგლი არ არის თავიდან ბოლომდე ერთიანად ან ერთდროულად შედგენილ-შეკრული, ერთობლიობაში გააზრებული სამართლის წიგნი, მსგავსი ბექასი თუ აღბულას წიგნებისა, „ძეგლის დადებისა“ თუ მხითარ გოშის „სომხური სამართლისა“. ეს არის თავმოყრა სხვადასხვა დროის საკანონმდებლო აქტებისა — „განჩინებათა“. ასეთი შეკრება უნდა მომხდარიყო გარკვეულ დროს, უფრო XIII—XIV საუკუნეებში, — კერძოდ კი იმ განჩინებებისა, რომელნიც ამ დროს უკვე გვქონდა, და უფრო გვიანაც, —ახალი სამართლებრივი ნორმებით ძეგლის შევსების მიზნით, სავარაუდოდ XVI საუკუნეში. ამის

51 შეად. ი. ლ. ანთელავა, დასახ. ნაშრომი, გვ. 62—65.

52 მ. კეკელია, დასახ. ნაშრომი, გვ. 88—91.

დამდასტურებელია ის, რომ ძეგლში გვხვდება სხვადასხვა დროის დანაშრევე-
ბი, განსხვავებული შინაარსობრივადაც და ენობრივადაც. აქ იხმარება ტერმი-
ნები, რომელნიც არ გადმოსცილდება XIII—XIV სს. (მაგ., „ტაძრობილი და
უტაძრო“) ან და არ იხმარებოდა ამ ქრონოლოგიური მიჯნის ქვემოთ (მაგ.
„გაყრა“ და სხვა).

ე. წ. „ბაგრატ კურაპალატის სამართალი“ არ არის ისეთი საკანონმდებ-
ლო ძეგლი, რომელიც ყველა დანაშაულთა მიმართ სანქციებს გულისხმობს
და ერთდროულად სხვადასხვა საზოგადოებრივი ფენების „სისხლის ფასსაც“
განსაზღვრავს. აქ მხოლოდ „საუპატიო“ — სისხლზე წანამატია ნაგულისხმევი
და ცალკე „საპიროა“ მიცემული, ასევე სისხლის განუსაზღვრელად. იგულის-
ხმება რომ „სისხლი“ სხვა საკანონმდებლო ძეგლშია დაწესებული, თუ კი
ასეთი აღრევე არსებობდა, ანდა საგანგებო „სასისხლო განჩინებებშია“ მო-
ცემული, რაც უფრო მართებულია. გარდა იმისა, რომ ჩვენამდე მოღწეულია
არაერთი „სასისხლო სიგელი“, რომელთა ნამდვილობას უეჭველყოფს თუნდაც
სიმონ I-ის 1592 წ. ვედონ მალაქაძეთადმი „ძალად, პატივად და სიმაგრეთ
თავისა და სახლისა მათისა“ ბოძებული სიგელი, რომელიც ძველ ასეთივე სი-
გელთა განახლებას წარმოადგენდა, ასეთ დოკუმენტთა არსებობას ადასტურებს
აგრეთვე ვახტანგ VI-ის სამართლის 23-მუხლი: „არიან ზოგნი თავადნი და აზ-
ნაურნი, ძველთაგან ველმწიფეთაგან სისხლის განაჩენები აქუთ“... მართალია
ვახტანგმა ახალი დროისათვის ასეთი განაჩენები არსებითად უკვე შეუსაბამოდ
მიიჩნია, მაგრამ საერთოდ მათი მნიშვნელობა არ უარყო. თუმცა, სასისხლო
სიგელთა გარდა, საძიებელია ბექამდელი ისეთი სამართლის ძეგლიც, რომელ-
შიც სხვადასხვა საზოგადოებრივი ფენების და, კერძოდ, გლეხთა სისხლი იქ-
ნებოდა განსაზღვრული, რაც სასისხლო სიგელებში, როგორც წესი არ არის
(აქ არ იგულისხმება ბიჰვინტის იადგარი, რადგან იგი არ არის სასისხლო სი-
გელი). ზემოაღნიშნული თვალსაზრისით ე. წ. „ბაგრატ კურაპალატის სამარ-
თალი“ არასრულფასოვანი სამართლის ძეგლია. შემთხვევითი არ უნდა იყოს,
რომ იგი საბოლოოდ დამატებად იქცა ბექასა და აღბუღას სამართლის წიგნი-
სა, სადაც საკუთრივ სისხლიც საგანგებოდაა გაჩენილი, თუმცა ეს შეერთება
მექანიკური აღმოჩნდა სისხლის სულ სხვადასხვა ფულადი ეკვივალენტების
შეუთავსებლობის თვალსაზრისით.

ძეგლი მოიცავს ერთდროულად საეკლესიო სფეროსაც და საერო კანონ-
მდებლობასაც. ამავე დროს იგი მიესადაგება დასავლეთ საქართველოს ვითარე-
ბასაც და აღმოსავლეთ საქართველოსიც. ამაზე მეტყველებს შეხვედრები,
ერთი მხრივ, ბიჰვინტის იადგართან და სხვა დასავლურ საბუთებთან, ხოლო,
მეორე მხრივ, სიმონ I-ის 1592 წ. სასისხლო სიგელთან და სხვა აღმოსავლურ
საბუთებთან; თუმცა ყოველთვის არ იმეორებს ზუსტად არც სამართლებრივ
ნორმებს და არც საზღაურის სახეებს და ოდენობას.

ე. წ. „ბაგრატ კურაპალატის სამართლის“ შედგენის წესზე და თუნდაც
დროზე მსჯელობისას, ვფიქრობთ, არსებითი მნიშვნელობა აქვს „ხელმწიფის
კარის გარიგებასთან“ ანალოგიის გავლენას. ცნობილია, რომ ექვთ. თაყაი-
შვილს ეს უკანასკნელი ოფიციალურ აქტად არ მიაჩნდათ. ე. თაყაიშვილი
ამასთან დაკავშირებით წერდა: „ეს არის ერთგვარი კრებული, კოდექსი, სა-
ხელმწიფოს მართვა-გამგეობისა, მეფის კარის წესრიგისა, მოხელეთა და ხე-
ლისუფალთა უფლება-მოვალეობისა, რომელიც დაკანონებული იყო სხვადა-

სხვა დროს სხვადასხვა მეფის მიერ და კანონად და ჩვეულებად შემოღებული“.
ივ. ჯავახიშვილი კი აღნიშნავდა: „თვით ძეგლს, როგორც ეტყობა, ოფიციალური ხასიათი არა აქვს, კანონმდებლობის შედეგი არ არის, არამედ მოქმედ სახელმწიფო სამართლისა და წესის აღნუსხვაა“. ი. დოლიძეს ეს მოსაზრებანი არ მიაჩნია დამაჯერებლად. იგი წერს: „ხელმწიფოს კარის გარიგება შუა საუკუნეების ქართული ფეოდალური სამართლის უმნიშვნელოვანესი საკანონმდებლო ძეგლია, რომელიც შეიცავს სახელმწიფო წყობილების, მართვა-გამგეობისა და მოხელეთა უფლება-მოვალეობის წესებს.

სახელოვანი მეცნიერი ექ. თაყაიშვილი მართებულად ამბობს, რომ კარის გარიგება ისეთი კოდექსიაა, რომელიც დაკანონებული იყო სხვადასხვა დროს სხვადასხვა მეფის მიერ და კანონად შემოღებულ ი. რახან კარის გარიგება კანონად შემოღებული კოდექსიაა, თუმცა სხვადასხვა მეფის მიერ დაკანონებული, ცხადია, რომ იგი საკანონმდებლო ძეგლია, ოფიციალური აქტია...“⁵³.

ვფიქრობთ, ასევე უნდა მივუღვეთ ე. წ. „ბაგრატ კურაპალატის სამართალსაც“, მით უმეტეს, რომ ამ უკანასკნელის შედგენის წესი ანალოგიას პოუვებს კარის გარიგებასთან და არა ბექასა და აღბულას სამართლის წიგნთან და „ძეგლის დადებასთან“, რაც ამ ძეგლების შესავალი ნაწილებიდან აშკარად ჩანს: ე. წ. „ბაგრატ კურაპალატის სამართლის“ შესავალში ზოგადად არის აღნიშნული „გაჩენილისა და გასაჩენელის“ „დაწყების“ ანუ შეკრების შესახებ და არა რომელიმე კონკრეტული მეფის მიერ კანონის დაწერა-შემოღება, როგორც ეს გვაქვს ბექასა და აღბულასთან და ვიორგი ბრწყინვალის „ძეგლის დადებაში“.

დაბოლოს გვინდა შევეხოთ საკითხს, თუ რა მიმართებაშია ე. წ. „ბაგრატ კურაპალატის სამართლის“ ტექსტი ბექასა და აღბულას სამართლის წიგნთან, კერძოდ, როდის იქნა იგი გაერთიანებული ამ უკანასკნელთან?

ე. წ. „ბაგრატ კურაპალატის სამართალში“ ჩვენამდე მოაღწია მხოლოდ ვახტანგ VI-ის კოდიკოში შეტანილი ბექასა და აღბულას სამართლის წიგნის ტექსტთან, როგორც მისმა ნაწილმა თუ დანართმა, ე. წ. „კანონიკურ სამართალთან“ ერთად, ამ უკანასკნელის წინ⁵⁴.

როგორც ცნობილია, არსებობს ბექა-აღბულას სამართლის სხვა ნუსხაც, გადაწერილი 1672 წ., ნუსხური ხელით. აღსანიშნავია, რომ თუმცა ეს ნუსხა უფრო ძველია, ვიდრე ვახტანგისა, მაგრამ იგი უფრო დაშორებულია პირვანდელ დედანს და წარმოადგენს მის შემოკლებულ და ტერმინოლოგიის თვალსაზრისით განახლებულ ვარიანტს⁵⁵. ამდენად, ბექასა და აღბულას სამართლის წიგნის თავდაპირველი დედნიდან მოდის ორი რედაქცია — ერთი შემოკლებულ-განახლებული, ხოლო მეორე ვრცელი და პირვანდელ დედანთან უფრო ახლო მდგომი. და სწორედ ამ ვარიანტთან გარკვეულ დროს შეერთებული

53 იხ. ქართული სამართლის ძეგლები, II, გვ. 607—608.

54 ყოველ შემთხვევაში XVIII ს. დსაწყისისათვის „ბაგრატის სამართლის“ ტექსტი დაშორებულად აღარ მოიპოვებოდა, თორემ ვახტანგ VI მას ცალკე შეიტანდა კოდიკოში მსგავსად „კათალიკოსთა სამართლისა“.

55 ე. ხოშტარია (ბროსე), ბექასა და აღბულას სამართლის ჩვენამდე მოღწეული ნუსხების ურთიერთმიმართებისა და ზოგიერთი მუხლის განმარტებისათვის, მაცნე, ისტორიის სერია, 1985, № 4, გვ. 99—112.

იქნა ე. წ. „ბაგრატ კურაპალატის სამართლის“ და „კანონიკური სამართლის“ ტექსტები.

სამწუხაროდ, იმის დადგენა თუ როდის მოხდა ასეთი შეერთება, ძალზე ძნელია. აქ მხოლოდ ვარაუდებით თუ შეიძლება შემოვიფარგლოთ.

ჩვენი თვალსაზრისით ე. წ. „ბაგრატ კურაპალატის სამართალი“, როგორც იმ დროისათვის არსებულ სასამართლო განჩინებათა კრებული, შედგენილ-შეკრებილი იქნა დაახლოებით მაშინ, როდესაც შედგა ბექა-აღბუღას სამართლის წიგნი, ე. ი. XIII—XIV საუკუნეებში — უფრო იგივე გიორგი ბრწყინვალის (1314—1346 წწ.), ან ბაგრატ V-ის (1360—1393 წწ.) დროს. ნიშანდობლივია, რომ ეს ხანა ხასიათდება საკანონმდებლო ძეგლების შექმნით (ბექასა და აღბუღას სამართალი, „ძეგლის დადება“, „ხელმწიფის კარის კარიგება“ და სხვა). ძეგლებში პირდაპირ არის აღნიშნული სამართლებრივი ნორმების მოწესრიგების საჭიროება, ბოროტმოქმედების გახშირებისა და, კერძოდ, ეკლესიის მიმართ დანაშაულთა ზრდის გამო. ასეთ პირობებში, ბუნებრივია, რომ გვევარაუდა ახალი საკანონმდებლო ძეგლების შედგენა, თუ არსებულ განჩინებათა შეკრება და მათთვის ერთიანი საკანონმდებლო ძეგლის სახის მიცემა, შესავლის დართვით, სამართლის წარმოების წესების განსაზღვრით თუ სხვა, რაც არ გამორიცხავს შემდგომში მასში უფრო გვიანი ნორმების შეტანასაც. სწორედ ასეთ ძეგლად წარმოგვიდგება ჩვენ ე. წ. „ბაგრატ კურაპალატის სამართალი“.

ჩვენ ზემოთ უკვე გამოვთქვით ვარაუდი, რომ ამ ძეგლის გვიანდელი შრეები განეკუთვნება XV—XVI სს. ე. ი. ამ დროს უნდა მომხდარიყო ამ ძეგლის შევსება და უთუოდ ფულადი ეკვივალენტების მისადაგებაც ახალ ვითარებასთან — სასისხლო სიგელებში მოცემული ფულის ღირებულების გათვალისწინებით (მსგავსად იმისა თუ როგორ შეცვალა ფულის ეკვივალენტი აღბუღამ ბექას დროსთან შედარებით). არ არის გამორიცხული რომ ეს მოხდა თუნდაც ბაგრატ III იმერთა მეფის დროს (1510—1565 წწ.), რომელსაც მიეწერება აქტიური საკანონმდებლო საქმიანობა (მონაწილეობა „კათალიკოსთა სამართლის“ და „ბიჭვინტის იადგარის“ შედგენაში)⁵⁶.

მაგრამ, ამ დროს ე. წ. „ბაგრატ კურაპალატის სამართალი“ ჯერ კიდევ დამოუკიდებელი ძეგლია. მისი ამ სახით გამოყენება ივარაუდება როგორც დასავლეთ, ასევე აღმოსავლეთ საქართველოშიც, თუ კი გავითვალისწინებთ მისი მუხლების ანალოგიებს არა მარტო ადრეულ ძეგლებთან (ბექა-აღბუღას სამართალი, „ძეგლის დადება“), არამედ გვიანდელ სამართლის ძეგლებთანაც, არა მარტო დასავლეთ საქართველოდან („ბიჭვინტის იადგარი“ და სხვა), არამედ აღმოსავლეთ საქართველოდანაც (სიმონ I-ის 1592 წ. სასისხლო სიგელი და სხვა). მაშ როდისღა შეუერთეს ეს ძეგლი ბექა-აღბუღას სამართალს, თუ კი XVIII ს. დასაწყისისათვის ეს ფაქტი უკვე მომხდარი იყო (ვახტანგ VI-ის კოდიკის ვარიანტი)? შეიძლება ვივარაუდოთ, რომ ეს მოხდა XVII ს. 30—60-იან წლებში, როსტომისა და ვახტანგ V-ის დროს, როდესაც ხდება ქართლ-კახეთის ცხოვრების გამოცოცხლება და შინაური საქმეების მეტ-ნაკლებად მოწესრიგება. შესაძლოა ამ დროსავე ჰქონდა ადგილი ბექა-აღბუღას სამართლის მოქმედების არის გაფართოებას. და იქნება სწორედ ამასთან იყო დაკავშირე-

56 ილ. ანთელავა, დასახ. ნაშრომი, გვ. 66.

ბული ამ უკანასკნელთან მანამდე ცალკე არსებული „ბაგრატის სამართლის“ და „კანონიკური სამართლის“ გაერთიანებაც?

ვფიქრობთ, მომავალი კვლევა უფრო მეტად ცხადყოფს დღეისათვის მხოლოდ ვარაუდების სახით გამოთქმულ ამ დაკვირვებებს.

Э. В. ХОШТАРИЯ-БРОССЕ

К ВОПРОСУ ОБ ИЗУЧЕНИИ Т. Н. «ЗАКОНОВ БАГРАТА КУРОПАЛАТА» И ДЕЙСТВУЮЩЕМ В ГРУЗИИ ФЕОДАЛЬНОМ ПРАВЕ

Резюме

В статье дан анализ литературы по вопросу о принадлежности и времени составления т. н. «Законов Баграта Куропалата». На основании сопоставления отдельных статей этого судебника с другими памятниками грузинского феодального права (Судебник Бека и Агбуга, Уложение Георгия V, Законы Вахтанга VI, а также с нормативными актами царей, светских вельмож и церковных властей и с т. н. «грамотами о цене крови», делается следующий вывод: изучаемый памятник является сводом правовых норм разного времени, возможно, начиная с IX в. а более вероятно — с X в. (имеются в виду установления Баграта Куропалата — либо I, либо III).

Собрание этих норм в один кодекс должно было произойти в XIII—XIV вв., скорее всего при царе Георгии V (1314—1346) или Баграте V (1360—1393), когда в Грузии ведется интенсивная кодификационная деятельность; в XV—XVI вв. кодекс пополняется новыми нормами; присоединение же этого кодекса к Судебнику Бека и Агбуга следует отнести ко второй трети XVII в., ко времени царствования Ростома (1632—1658) и Вахтанга V (1658—1675), когда страна получает передышку от иноземного засилья и создаются условия для упорядочения внутренней жизни. К началу XVIII в. т. н. «Законы Баграта Куропалата», как и «Канонические законы», были уже присовокуплены к Судебнику Бека и Агбуга, и в таком виде вошли в законодательный сборник Вахтанга VI.

წარმოადგინა საქართველოს სსრ მეცნიერებათა აკადემიის
ე. ხოშტარიას სახ. ხელნაწერთა ინსტიტუტმა

შალვა შანიშვილი

XIX საუკუნის 60-იანი წლების ადმინისტრაციული რეფორმა და საქართველოს მართვა-გამგეობის სისტემა 1868—1881 წლებში

რუსეთთან შეერთების შემდეგ საქართველოსა და ამიერკავკასიაში შექმნილმა მართვა-გამგეობის სისტემამ გარდაქმნის სამი პერიოდი განვლო. პირველი გრძელდებოდა 1801 წლიდან 1840 წლამდე. მეორე — 1841 წლიდან 1864 წლამდე. მესამე — 1917 წლამდე.

მეორე პერიოდში მომზადდა პირობები არა მარტო ადმინისტრაციული გარდაქმნების, არამედ საერთოდ ბურჟუაზიული რეფორმებისათვის. რუსული მმართველობის მეორე პერიოდის დამახასიათებელია საქართველოსა და ამიერკავკასიის მართვა-გამგეობაში სამხედრო წესების ნაცვლად სამოქალაქო ფორმების შემოღება.

1840 წლის 21 მარტს ნიკოლოზ პირველმა დააეცა კავკასიის ჯარების მთავარსარდალს და ამიერკავკასიის მთავარმმართველს გოლოვინს გაემიჯნა სამოქალაქო საქმეები სამხედროსაგან. პირველი ვადაეცა სამოქალაქო დაწესებულებებისათვის, ხოლო კორპუსის შტაბის მოქმედების წრე შემოეფარგლა წმინდა სამხედრო საკითხებით.

მეორე პერიოდი ხასიათდება კიდევ იმით, რომ საქართველოსა და მთელ ამიერკავკასიაში მოქმედი მმართველობის სისტემა თანდათან უახლოვდება ცენტრალურ რუსეთში არსებულს.

მეფის მთავრობა და მისი მოხელეები ფიქრობდნენ, რომ ამგვარი გარდაქმნებით აღმოებებდნენ „მართვა-გამგეობას, ადვილებდნენ ამ მხარის კოლონიზაციისა და რუსიფიკაციის ამოცანების განხორციელებას. მაგრამ ადმინისტრაციული პოლიტიკის ფორმისა და შინაარსის თაობაზე თვით ცარიზმის მოხელეთა შორისაც კი აზრთა სხვადასხვაობა არსებობდა და ამიტომ ამიერკავკასიის მართვა-გამგეობის რუსულ ყაიდაზე გარდაქმნა ერთბაშად არ განხორციელებულა და ბოლომდე არც ყოფილა მოყვანილი.

1840 წლის 10 აპრილის კანონდებულების საფუძველზე ჩამოყალიბებული ამიერკავკასიის მართვა-გამგეობის სისტემა არსებითად ისეთივე იყო როგორც შიგა რუსეთის საგუბერნიო მმართველობა. მთავარმმართველი, მართალია, გუბერნატორზე მეტი უფლებებით სარგებლობდა მაგრამ მისი კომპეტენცია არ აჭარბებდა შიგარუსეთის გამსხვილებულ ადმინისტრაციულ ერთეულთა სათავეში ჩაყენებულ გენერალ-გუბერნატორთა უფლება-კომპეტენციას.

მართვა-გამგეობის სისტემის რეორგანიზაციამ მთელ ამიერკავკასიაში, როგორც ქართულ-სომხურ, ისე მუსლიმანურ პროვინციებში მოსახლეობის საყოველთაო უკმაყოფილება გამოიწვია. გურიაში აჯანყებამაც იფეთქა. ნიკოლოზ I იძულებული გახდა დაუყოვნებლივ შედგომოდა ახლახან დამტკიცებულ დებულებაში და ახლად გატარებულ ადმინისტრაციულ რეფორმაში არსებითი კორექტივის შეტანას.

1844 წელს კავკასიაში მეფისნაცვლობა მიიღო მიხეილ ვორონცოვმა. იგი საქართველოსა და ამიერკავკასიაში აქამდე გამოგზავნილ მმართველთა შორის ყველაზე უფრო განათლებული, გამოცდილი და მოქნილი ადმინისტრატორი იყო. მ. ვორონცოვი დათმობაზე წავიდა. რამდენადმე დააკმაყოფილა ადგილობრივი მაღალი წოდების პრეტენზიები, გარკვეული ადგილი დაუთმო მას ადმინისტრაცია-სასამართლოში. ვორონცოვმა შეძლო ქართველი თავდაზნაურობის ნდობის მოპოვება, აქამდე ოპოზიციაში მდგარი მაღალი წოდება ცარიზმის საყრდენ სოციალურ ძალად გადაიქცა.

მეფისნაცვლი მ. ვორონცოვი იმპერატორის უსაზღვრო ნდობითა და ფართო უფლება-კომპეტენციით იყო აღჭურვილი. მას შესაძლებლობა ჰქონდა თავის შეხედულებისამებრ გარდაექმნა მმართველობა, ცვლილებები შეეტანა მხარის ადმინისტრაციულ დაყოფაში. ამიერკავკასია 4 გუბერნიად (თბილისის, ქუთაისის, ბაქოსა და ერევნისა) დაყო.

მეფის მთავრობის ადგილობრივი ადმინისტრაციის ძირითად ამოცანას შეადგენდა ამ მხარეში მეტროპოლიის ინტერესების დაცვა. თვითმპყრობელობის ეკონომიკური და სოციალური პოლიტიკის გატარება. ადგილობრივ დაწესებულებათა ერთ-ერთი მთავარი ფუნქცია იყო ბეგარა-გადასახადების აკრეფა, სახელმწიფო ხაზინის შემოსავლის გადიდება. ჩამოყალიბდა საგუბერნიო სამმართველოები. ყოველ მათგანში შედიოდნენ თავმჯდომარე, ორი მრჩეველი და ოთხი მსახული (ადგილობრივ მემამულეთა და ვაჭართა მხრიდან). მხარის უფროსებს ძირითადად საპოლიციო ფუნქციები დაეკისრა. მათ მოვალეობას შეადგენდა სახელმწიფო ქონების დაცვა, საზოგადოებრივი წესრიგის შენარჩუნება, მცირე მნიშვნელობის სისხლისა და სამოქალაქო სამართლის საქმეთა გარჩევა.

1844—1858 წლებში ამიერკავკასიის ჰქონდა თავისებური ადმინისტრაციული ავტონომია, რომლის სათავეში იდგა მეფისნაცვალი. იგი არაფერს არ ეკითხებოდა მინისტრებს, თავის შეხედულებისამებრ განაგებდა მხარეს და მოღვაწეობის ანგარიშს მხოლოდ იმპერატორს აბარებდა. მაგრამ მეფისნაცვლის უფლება-კომპეტენციის ესოდენ გაფართოებაც არ აკმაყოფილებდა გენერალ-ფელდმარშალ ბარიატინსკის, რომელმაც ეს დიდი წოდება და პოსტი 1857 წელს მიიღო. ალექსანდრე II-ემ უფლება მისცა ახალ მეფისნაცვალს კავკასია ისე ემართა როგორც თვით დაინახავდა საჭიროდ. ბარიატინსკიმაც არ დააყოვნა და 1858 წელს ხელქვეითთა დახმარებით შეადგინა დებულება „კავკასიის მეფისნაცვლის საბჭოსა და მთავარმმართველობის შესახებ“, რომლის საფუძველზე უნდა გარდაქმნილიყო მხარის მართვა-გამგეობის სისტემა. მაგრამ ბარიატინსკის წამოწყება ბოლომდე არ ყოფილა მიყვანილი.

1862 წელს მეფისნაცვლად კავკასიაში ბარიატინსკის ნაცვლად მიხეილ ნიკოლოზის ძე რომანოვი დაინიშნა. იგი არც დიდი ჭკუითა და ცოდნით გამოირჩეოდა და არც დიდი გამოცდილებით. ნაპოლეონ II-ის მეუღლემ მასთან საუბრის შემდეგ კავკასიაში მოგზაურობიდან სამშობლოში რომ დაბრუნდა, ნაცვობ-მეგობრებთან საუბარში მეფისნაცვლის შესახებ ასეთი აზრი გამოთქვა: „მაგრამ ის ხომ ადამიანი არაა, ის ცხენია“. ხოლო უფრო მოგვიანებით, როცა ყოფილი მეფისნაცვალი სახელმწიფო საბჭოს თავმჯდომარედ დაინიშნა,

¹ П. А. Занончковский. Правительственный аппарат самодержавной России в XIX в., М., 1978, გვ. 197.

² სსცია, ფ. 219, ანაწ. 1, საქ. 90, ფურც. 1—27;

ბეჭდვითი სიტყვის მთავარ-სამმართველოს უფროსმა ე. ფეოკტისოვმა მ. რომანოვი ასე შეამკო: „სახელმწიფო საბჭოს შესანიშნავად უვიცი თავმჯდომარე“. მაგრამ თვითმპყრობელურ რუსეთში მეფის საგვარეულოს წარმომადგენლებს და ბრწყინვალე დიდკაცებს დიდი ცოდნა არც სჭირდებოდათ. ისინი ქვეყანასა და მის ცალკეულ ნაწილებს მოხელეთა მრავალრიცხოვანი არმიით განაგებდნენ.

რამოდენიმე, შედარებით ნიჭიერი, მცოდნე და გამოცდილი დიდმოხელე კავკასიაშიც საქმიანობდა. მათ შორის გამოირჩეოდა მეფისნაცვლის მთავარ-სამმართველოს უფროსი ბარონი ნიკოლაი, რომელიც მიხეილ რომანოვის მარჯვენა ხელად, თითქმის ყველა რეფორმა-გარდაქმნათა ორგანიზატორად იყო მიჩნეული.

1864 წლის მარტში ბარონმა ნიკოლაიმ მოამზადა ბარათი „ამიერკავკასიის სამოქალაქო დაწესებულებათა დაუყოვნებლივი, ერთდროული და საერთო რეორგანიზაციის აუცილებლობის შესახებ“.

ამ დოკუმენტის შესავალში ნათქვამია, რომ კავკასიის სამოქალაქო მართვა-გამგეობის სფეროში 1801 წლიდან დღემდე ორგვარი მიდგომა და მეთოდი, ორი სისტემა გამოიყენება; პირველი არის საერთო გარდაქმნების მეთოდი, ხოლო მეორე — ცალკეულ ცვლილება-შესწორებათა მეთოდი. საერთო გარდაქმნათა მეთოდი ორგზის იქნა გამოყენებული: 1) 1801 წელს, როცა რუსეთთან ახლად შეერთებულ საქართველოში გაუქმდა ქართული ფეოდალური მართვა-გამგეობა და შეიქმნა რუსული მმართველობის სისტემა 2) 1840 წელს, როცა ამიერკავკასიაში გატარდა ადმინისტრაციული რეფორმა, ჩამოყალიბდა საქართველო-იმერეთის გუბერნია და კასპიის ოლქი, ყველგან შეიქმნა ერთგვაროვანი საპოლიციო, სასამართლო და სამეურნეო დაწესებულებანი. ყველა სხვა შემთხვევაში გამოიყენებოდა მეორე სისტემა, მოქმედებდა ცალკეულ გარდაქმნათა და ცვლილებათა მეთოდი.

მეფის მთავრობის ამ დიდ მოხელეს ბარონ ნიკოლაის მიაჩნდა, რომ ცალკეულ ცვლილებათა და გარდაქმნათა საჭიროება თვით ცხოვრებით იყო ნაკარნახები. ზოგჯერ ამას იწვევდა რუსეთის სამფლობელოების გაფართოება ამ მხარეში, ზოგჯერ პოლიტიკური მდგომარეობის შეცვლა, ზოგჯერც მოსახლეობის ზრდა და სამოქალაქო ცხოვრების განვითარება. მაგრამ არ შეიძლება არ ვაღიაროთ, რომ ძალიან ხშირად ასეთი ცალკეული გარდაქმნები არ გამომდინარეობდა მხარის ჭეშმარიტი საჭიროებიდან და ადგილობრივ მართვა-გამგეობას დაასვა უფრო მეტი უარყოფითი დადი, ვიდრე დადებითი.

შემდეგ ბარათის ავტორი ხაზგასმით აღნიშნავს, რომ მალალ მოხელეებს ძალიან დიდი ხელფასი აქვთ, დაბალი თანამდებობის პირებს კი მეტად მცირე. სტრიქონთა შორის ჟონავს აღიარება იმისა, რომ მატერიალურად არაუზრუნველყოფილი ეს დაბალი მოხელეები უფრო ხშირად მიმართავდნენ ქრთამის აღებას და სხვა სახის გამოძალვას, ძალიან აწუხებდნენ მოსახლეობას. წვრილი მოხელეები ხშირად საჩივრებს გზავნიდნენ ამიერკავკასიის ცენტრალური მმართველობის წინააღმდეგ. ამიტომ საჭიროდ ყოფილა ცნობილი შტატების შეცვლა, დაბალი ჩინის მოხელეებისათვის ჯამაგირების მომატება, მაგრამ ბოლო 12 წელწადს ამ სფეროში არავითარი ცვლილება არ მომხდარაო³.

³ სსცია, ფ. 219, ანაწ. 1, საქ. 90, ფურც. 9—10.

⁴ იქვე, ფურც. 13—14.

ცალკეულ გარდაქმნათა მეთოდის უარყოფითი შედეგი ბარონ ნიკოლაის აზრით იმაშიც ვლინდებოდა, რომ იგი ადგილობრივი მოსახლეობის თვალში ვერ ამალეებდა კანონისა და მის საფუძველზე შექმნილ დაწესებულების ავტორიტეტს, ვერ უზრუნველყოფდა დრომოკმული წესების გაუქმებას, მათ ნაცვლად ახალი კანონების მიღებას და ცხოვრებაში გატარებას.

ასეთი ცუდი იყო ბარათის ავტორის განცხადებით 1840 წლის შემდეგ ფართოდ გამოყენებული ცალკეულ გარდაქმნათა მეთოდი. გარდაქმნები ხდებოდა უსისტემოდ, ნაჩქარევად, მოფიქრებული და აწონილ დაწონილი გეგმის გარეშე⁵.

ამიერკავკასიის ადმინისტრაციულ დაწესებულებათა ეს ნაკლი ცნობილი გახდა უმაღლესი მთავრობისათვის. იმპერატორმა ბრძანება გასცა: 1) უფლება მიეცეს მეფისნაცვალს კავკასიაში 1866 წლამდე განახორციელოს ყველა, მისი აზრით, აუცილებელი გარდაქმნები და ამის შესახებ აცნობოს მხოლოდ კავკასიის კომიტეტს; 2) დაველოს მეფისნაცვალს ამ საცდელი ვადის გასვლის მომენტისათვის შეადგინოს ამიერკავკასიის ადმინისტრაციულ-დაწესებულებათა რეორგანიზაციის სრული პროექტები და დასამტკიცებლად წარადგინოს უმაღლეს მთავრობაში.

ამ უმაღლესი ნებართვის თანახმად სათანდო გარდაქმნები, ჯერ კიდევ ბარიატინსკიმ დაიწყო, ექსპერიმენტის წესით ჩამოაყალიბა ზოგიერთი დაწესებულებანი. მაგრამ მეურნეობა, პოლიცია და სასამართლო უცვლელად დარჩა. 1864 წლამდე, მთავრობას მიაჩნდა რომ იგი საჭიროებდა ძირეულ გარდაქმნა-გაუმჯობესებას.

ბარონი ნიკოლაი თავის ბარათში შემდეგ წერს, რომ რუსეთში კარგა ხანია დადგაო საფუძვლიანი, საერთო რეფორმების გატარების ხანა. კავკასიაშიც უნდა უარყვით ცალკეულ ცვლილებათა მეთოდი, აქაც უნდა გავატაროთ რეფორმები. თუ საერთო რეფორმა არ გატარდა არსებულ ნაკლოვანებებს ახალი დამატებაო.

მარტო სასამართლოს და სამეურნეო რეფორმის გატარება გააძნელებს ძველ საფუძველზე დარჩენილ ადმინისტრაციულ დაწესებულებათა საქმიანობას. დროს ჩამორჩება მთავარი სამმართველო საგუბერნიო სამმართველო, პოლიციის წყობა, სოფლის მმართველობა და სხვ. ამგვარად, დასკვნის ბარონი ნიკოლაი, აუცილებელია მხარის ადმინისტრაციული, სასამართლო და საზოგადოებრივი დაწესებულებების ერთდროული, საერთო და რადიკალური რეორგანიზაცია. იმპერიაში მიღებული საერთო საწყისების და ადგილობრივი საჭიროების შესაბამისად. ამ საქმეს კიდევ უფრო აუცილებელს ხდისო საგლეხო რეფორმის მოახლოვებული გატარება.

მართალია, კავკასიის ადმინისტრაცია კვალში უნდა მიჰყოლოდა რუსეთს, ამ მხარეში უნდა გადმოენერგა რუსეთში უკვე გატარებული რეფორმები, მაგრამ ბარონ ნიკოლაის მიაჩნდა, რომ კავკასიის მმართველები არ უნდა დალოდებოდნენ რუსეთში სარეფორმო საქმიანობის დამთავრებას, მათ დაუყოვნებლივ უნდა დაეწყოთ სათანადო მუშაობა. მით უმეტეს, რომ რუსეთში უკვე გატარდა საერთო რეფორმა, ხოლო კანონპროექტები სასამართლოსა და პოლიციის რეორგანიზაციის შესახებ იმ ზომამდეა დამუშავებული, რომ სავესებით საკმარისია ჩვენს საკანონმდებლო საქმიანობის საფუძვლად.

ბარათის ბოლოს ბარონი ნიკოლაი წინადადებდა აძლევს მეფისნაცვალ

5 სსცია, გვ. 219, ანაწ. 1. საქ. 90, ფურც. 14—15.

მიხეილ რომანოვს: 1) დაუყოვნებლივ დაიწყოს კავკასიის სამოქალაქო დაწესებულებათა ერთდროული და საერთო გარდაქმნა იმ საწყისებზე, რაც უკვე მიღებულია რუსეთში, მაგრამ ადგილობრივი თავისებურებებისა და მოთხოვნების გათვალისწინებით; 2) ამ გარდაქმნათა ძირითადი საფუძვლების განსაზღვრა მიენდოს მთავარ სამმართველოს უფროსის თავმჯდომარეობით შექმნილ კომისიას, რომელიც შემუშავებულ ძირითად საწყისებს და სამუშაო გეგმას დასამტკიცებლად წარუდგენს მეფისნაცვალს; 3) ამ ძირითად საწყისთა დეტალური გაშლა-დამუშავება და საბოლოო კანონპროექტისა და დებულების შედგენა მიენდოს იმავე კომისიას, რომელიც თავისი მოღვაწეობის შედეგს წარმოუდგენს დასამტკიცებლად თქვენს უმაღლესობას.

ბარონ ნიკოლაის მოხსენებით ბარათში ჩამოყალიბებული თვალსაზრისი და კონკრეტული წინადადება მოიწონა მიხეილ რომანოვმა. იმავე 1864 წლის მარტში მეფის ნაცვლის ბრძანების თანახმად მთავარსამმართველოს უფროსის თავმჯდომარეობით ჩამოყალიბდა სპეციალური კომისია, რომელსაც დაევალა კავკასიის სამოქალაქო მმართველობის რეორგანიზაციის ძირითადი საფუძვლის შემუშავება და სათანადო კანონპროექტის შედგენა⁶.

ამ სპეციალურ კომისიაში, ფუნქციების განაწილების და დავალების დროულად შესრულების მიზნით, შეიქმნა სამი განყოფილება-სასამართლო, საპოლიციო, სამეურნეო.

ბარიატინსკის მიერ შემუშავებული დებულება დაიწუნეს, რადგან მის საფუძველზე ჩამოყალიბებულ კავკასიის ცენტრალური მმართველობის დეპარტამენტებს ძალიან სუსტი კავშირი ჰქონდა ერთმანეთთან. რეორგანიზაციას საჭიროებდა მეფისნაცვლის საბჭო, საგუბერნიო და სამაზრო საპოლიციო დაწესებულებები, რაც ძირითადად დაკავშირებული იყო სასამართლო რეფორმის გატარებასთან.

სპეციალური კომისიისა და მისი განყოფილებების სარეფორმო საქმიანობა 3 წელს გაგრძელდა. მის მიერ შემუშავებული დებულება კავკასიის კომიტეტის მეშვეობით მოხდა იმპერატორთან და მცირე შესწორებების შემდეგ უმაღლესად დამტკიცდა 1867 წლის 9 დეკემბერს⁷.

დებულების თანახმად, ამიერკავკასია გაიყო ხუთ გუბერნიად. თბილისის გუბერნიაში შევიდა ახალციხის, გორის, დუშეთის, თბილისის, თელავისა და სიღნაღის მაზრები. ქუთაისის გუბერნიაში — ქუთაისის, შორაპნის, რაჭის, ოზურგეთის, ზუგდიდის, სენაკისა და ლეჩხუმის მაზრები. ზოგიერთ მაზრებთან ჩამოყალიბდა საბოქაულოები და ყველაზე ადრე ასეთი შეიქმნა ლეჩხუმის მაზრაში სვანეთის საბოქაულოს სახით. მაზრების საზღვრების შეცვლა ან მათი გაყოფა, თუ ამისათვის აღმოჩნდებოდა ადგილობრივი ფინანსური სახსრები, უნდა მომხდარიყო მეფისნაცვლის გადაწყვეტილებით, რომელსაც დასჭირდებოდა უმაღლესი დამტკიცება⁸.

კავკასიის სამეფისნაცვლოს მართვა-გამგეობაში შეიქმნა სამი ინსტანცია: 1) მთავარი სამმართველო (რეზიდენცია — თბილისი); 2) საგუბერნიო სამმარ-

⁶ სსცია, ფ. 219, ანაწ. 1, საქ. 90, ფურც. 24—27.

⁷ С. Эсадзе, Историческая записка об управлении Кавказом, т. II, Тиф., 1907, გვ. 38—39.

⁸ იქვე, გვ. 39—42.

⁹ სსცია, ფ. 5, საქ. 275, ფურც. 1—3.

თველოები; 3) სამაზრო სამმართველოები და მისდამი დაქვემდებარებული საქალაქო და სასოფლო მმართველობები.

დებულების პირველ თავში განსაზღვრული იყო მეფისნაცვლის უფლება-კომპეტენცია. მეფისნაცვალი ცხადდებოდა კავკასიის უმაღლეს ხელისუფლად, რომლის მეშვეობითაც უმაღლესი მთავრობა — იმპერატორი ატარებდა თავის ნება-სურვილს მხარის სამოქალაქო, სასაზღვრო და სამხედრო სფეროში. მეფისნაცვალი ინიშნებოდა იმპერატორის ბრძანებით და იგი თავის მოქმედება-საქმიანობაში ემორჩილებოდა მხოლოდ იმპერატორს. კავკასიის ფარგლებში არსებული მთავრობის ყველა დაწესებულება და ყველა საქმეები, რომლებიც საჭიროებდნენ უმაღლეს დამტკიცებას, პეტერბურგში იგზავნებოდა მეფისნაცვლის მიერ.

მეფისნაცვალი ნიშნავდა კავკასიის ყველა მოხელეს მეხუთე ხარისხამდე და ამის შესახებ აცნობებდა იმპერატორს. თუ იგი მიიჩნევდა რომ ამა თუ იმ პირის ყოფნა კავკასიაში საფრთხეს უქმნიდა მშვიდობას, უფლება ჰქონდა გადაესახლებინა იგი იმპერიის სხვა მხარეში. სამინისტროთა განკარგულებანი და ცირკულიარები ეგზავნებოდათ არა გუბერნატორებს, არამედ მხოლოდ მეფისნაცვალს. კავკასიის დაწესებულებები სამინისტროებს აწოდებდნენ მხოლოდ სასწრაფო უწყისებსა და ცნობებს, სხვა უფრო მნიშვნელოვან დოკუმენტებს უშუალოდ მეფისნაცვლისაგან მოითხოვდნენ¹⁰.

ცალკე დამტკიცდა „დებულება მეფისნაცვლის მთავარ სამმართველოს შესახებ“. ეს კანონი ღალადებს, რომ მეფისნაცვალი კავკასიის მართავდა მთავარსამმართველოს დახმარებით. მასში შედიოდა საბჭო, დეპარტამენტი, სახელმწიფო ქონებათა და სოფლის მეურნეობის სამმართველოები, სასწავლო, საფოსტო, სამთო, სამედიცინო და საკარანტინო-საბაჟო ნაწილები, საეროობო ბეგარათა განსაკუთრებული საგანგო, გლეხთა მომწყობი კომიტეტი, საგზაოსამშენებლო და სტატისტიკური კომიტეტები, სხვა განსაკუთრებული დაწესებულებები.

მთავარსამმართველოს უფროსი იყო მეფისნაცვლის უახლოესი თანამეგე სამოქალაქო მმართველობის ყველა სფეროში. მთავარსამმართველოს უფროსს მეფისნაცვალი შეარჩევდა და იმპერატორი ამტკიცებდა. მთავარსამმართველოს უფროსს ემორჩილებოდა მთავარსამმართველოში შემავალი ყველა დაწესებულება. მთავარსამმართველოს უფლება ჰქონდა მიეღო ყველა თხოვნა და საჩივარი ადმინისტრაციული საქმეების ხაზით და თავის უფლება — კომპეტენციის საფუძველზე უშუალოდ გადაეწყვიტა მხოლოდ ისეთნი, რომლებიც დაკავშირებული იყო საქმის წარმოების შეფერხებასთან ან სამაზრო და საქალაქო საპოლიციო ხელისუფალთა არასწორ მოქმედებასთან. ყველა სხვა უფრო მნიშვნელოვან საქმეებს გადასაწყვეტად გადასცემდა მეფისნაცვალს. დაქვემდებარებული მოხელეების მიერ საქმის გაჭიანურებისა და კანონის დარღვევის შემთხვევაში მთავარსამმართველოს უფროსი იძლეოდა სათანადო მითითებასა და შენიშვნას. თანამდებობის ბოროტად გამოყენების მნიშვნელოვან ფაქტებს კი უშუალოდ არ არჩევდა, მოითხოვდა მეფისნაცვლის ნებართვას¹¹.

დებულების ოთხი მუხლი მიძღვნილია საფოსტო ნაწილის სამმართველო-

¹⁰ სსცია, ფ. 5, საქ. 275.

¹¹ სსცია, ფ. 5, საქ. 263, ფურც. 19—20.

სადმი, ხოლო 7 მუხლი სამოქალაქო უწყების სამედიცინო ნაწილის სამმართველოსადმი.

საერთოდ რუსეთის იმპერიაში სამედიცინო ნაწილთა სამმართველოების ფუნქციებს განსაზღვრავდა შინაგან საქმეთა სამინისტროს სამედიცინო დეპარტამენტი, მაგრამ კანონი მოითხოვდა, რომ ამ დეპარტამენტს ანგარიში გაეწია კავკასიის თავისებური მდგომარეობისა და მეფისნაცვლის ფართო უფლება-კომპეტენციისათვის, ზედმეტი მეურვეობა არ გამოეჩინა ამ მხარის სამედიცინო დაწესებულებების მიმართ. კავკასიის სამედიცინო ნაწილის უფროსს უფლება ეძლეოდა საბოლოო გადაწყვეტილება მიეღო შემდეგ საკითხებზე: 1) წინასწარ ვანახილა მედიცინის სფეროში ადგილზე მიღწეული მეცნიერული აღმოჩენები; 2) უფლება მიეცა ადგილობრივი ექიმებისათვის თავისი მეთოდით ემპირიულად ადგილობრივი კლიმატის ზემოქმედებით დაავადებულთათვის; 3) ცენზურა გაეწია ადგილზე გამოსული სამედიცინო ლიტერატურისათვის; 4) გამოეცა სათანადო დარიგება გადამდებ სნეულებათა გავრცელების დროს; 5. შეესწავლა ადგილობრივი მინერალური წყლები, გამოეცა დარიგება მათი გამოყენების თაობაზე და სხვ.

მთავარსამმართველოში შედიოდა აგრეთვე საკარანტინო-საბაჟო ნაწილი, რომელსაც ჰქონდა თავისი ცალკე კანცელარია. ამ დაწესებულებას იმდენად ბევრი საქმე ებარა და ფართო ფუნქციები ჰქონდა, რომ მისი უფლება-მოვალეობანი განისაზღვრა განსაკუთრებული დებულებით.

მეფის მთავრობის კავკასიური ადმინისტრაციის ერთ-ერთ მთავარ მოვალეობას შეადგენდა გადასახადების გაწერა-აკრეფა, ამიტომ დებულებაში ცალკე მეხუთე განყოფილება მიეძღვნა საერო ბეგარების განსაკუთრებულ საკრებულოს, რომელიც მოქმედებდა მთავარსამმართველოს უფროსის თავმჯდომარეობით და რომლის მუშაობაში მუდმივად მონაწილეობდნენ დეპარტამენტის დირექტორი, სახელმწიფო ქონებათა სამმართველოს უფროსი და მოწვეული წევრები.

განსაკუთრებული საკრებულო ატარებდა ჩვეულებრივ და საგანგებო სხდომებს. პირველზე განიხილებოდა ჩვეულებრივი მიმდინარე საკითხები, ხოლო საგანგებო სხდომები მოიწვევოდა საერო ბეგართა ბიუჯეტის შედგენისა და გადასახადთა განაწილებისათვის. განსაკუთრებული საკრებულოს საგანგებო სხდომებზე მეფისნაცვლის შეხედულებისამებრ მოიწვევოდნენ: კავკასიის სამხედრო ოლქის შტაბის უფროსი, გუბერნატორები, სახაზინო პალატის მმართველი, თავადაზნაურთა საგუბერნიო და სამაზრო წინამძღოლები, ქალაქის თავები, სხვადასხვა წოდების დეპუტატები.

საერო ბეგართა განსაკუთრებული საკრებულოს ფუნქციებში შედიოდა: 1) ბიუჯეტის შედგენა, გადასახადების გაწერა, ანგარიშების რევიზია; 2) ბიუჯეტით გათვალისწინებული საერო ხარჯების განხილვა-დამტკიცება; 3) ფულადი და ნატურალური საერო ვალდებულებათა შესრულების მეთოდებისა და საშუალებების განსაზღვრა; 4) ნატურალური საერო ვალდებულებების ფულადი გამოსაღებით შეცვლა და სხვ. ყველაფერი ეს ძალაში შედიოდა მეფისნაცვლის მიერ დამტკიცების შემდეგ.

ახალი კანონდებულება სამოქალაქო ნაგებობათა სამეურნეო-ტექნიკური ნაწილის ხელმძღვანელობას აკისრებდა სამშენებლო-საგზაო კომიტეტს. იგი განიხილავდა მთავარსამმართველოსა და გუბერნატორებისაგან გადმოგზავნილ პროექტებს, აგრეთვე ხარჯთაღრიცხვას, აზუსტებდა კონცესიებსა და საიჯარო

ხელშეკრულებებს, რომელთა ღირებულება აღემატებოდა 10 ათას მანეთს. იგივე კომიტეტი აქვეყნებდა განცხადებებს, აწარმოებდა კონცესია-მენარდების საჯარო ვაჭრობის წესით გაცემას და ვაჭრობის წარუმატებლობის შემთხვევაში ადგენდა სამუშაოთა წარმოების მეთოდს. სამშენებლო-სავაჭრო კომიტეტის სხდომები იმართებოდა საჭიროებისამებრ და მასში მონაწილეობდნენ მთავარსამმართველოს უფროსი (თავმჯდომარე), სამოქალაქო ნაგებობათა მთავარი ინსპექტორი, მთავარსამმართველოს დეპარტამენტის დირექტორი, არქიტექტორები, სამუშაოთა მწარმოებლები და სხვ. კომიტეტის საქმის წარმოება სპეციალურ, კანცელარიას ჰქონდა დაკისრებული, ხოლო პრაქტიკული საქმიანობა სამუშაოთა ინსპექტორებზე იყო მინდობილი.

სტატისტიკური მასალის შეკრება-გამოქვეყნებისათვის მთავარსამმართველოსთან ჩამოყალიბდა კავკასიის სტატისტიკური კომიტეტი. მასში თავმჯდომარის როლს მთავარსამმართველოს უფროსი ასრულებდა. შედიოდნენ — დეპარტამენტის უფროსი, ზოგიერთ სამმართველოთა ხელმძღვანელები და მთავარი რედაქტორი. სტატისტიკური კომიტეტის მთავარი რედაქტორი თავის საქმიანობაში ხელმძღვანელობდა მეფისნაცვლისა და მთავარსამმართველოს უფროსის მითითებებით.

ადმინისტრაციული რეფორმის კანონდებულებათა მომზადება-დამტკიცების დროს საგლეხო რეფორმა არსებითად გატარებული იყო, მაგრამ მას სჭირებოდა პრაქტიკული რეალიზაცია. ამიტომ მთავარსამმართველოს დაწესებულებათა სისტემაში შეიქმნა გლეხთა მოწყობის კომიტეტი, რომელშიც შედიოდნენ მთავარსამმართველოს უფროსი (თავმჯდომარე), დეპარტამენტის დირექტორი, სახაზინო ქონებათა სამმართველოს უფროსი, გლეხთა მომწყობი კანცელარიის უფროსი და სხვ.

ჩამოთვლილ დაწესებულებათა გარდა მთავარსამმართველოს ექვემდებარებოდნენ საცენზურო კომიტეტი, განსაკუთრებული დიპლომატიური კანცელარია, თბილისის ფიზიკური ობსერვატორია, არქეოგრაფიული კომისია, კავკასიის მუზეუმი, თბილისის საჯარო ბიბლიოთეკა, არქივი, სტამბა და სხვ., რომლებიც თავის საქმიანობას წარმართავდნენ მეფისნაცვლის მიერ გამოცემულ კანონდებულებებითა და ინსტრუქციებით¹².

1867 წ. 31 დეკემბერს გამოქვეყნდა მეფისნაცვლის ბრძანება კავკასიის მთავარსამმართველოს, საგუბერნიო და სამაზრო სამმართველობისადმი. იგი აცნობებდა თავის მორჩილ მოხელეებს, რომ იმპერატორმა დაამტკიცა მხარის მართვა-გამგეობის რეორგანიზაციის კანონდებულება და იმავე იმპერატორის სურვილია ახალი კანონი მოქმედებაში შევიდესო 1868 წლის 1 იანვრიდან. ამის შესაბამისად უნდა გაუქმდეს აქამდე არსებული დაწესებულებები — მეფისნაცვლის საბჭო, 50-იანი წლების ბოლოს შექმნილი საერთო, საფინანსო, სასამართლო, სახელმწიფო ქონებითა და საკონტროლო დეპარტამენტები, აგრეთვე სამოქალაქო მართვა-გამგეობის მოწყობის დროებითი განყოფილება და მათ ნაცვლად ახალ კანონდებულებათა შესაბამისად. ჩამოყალიბდეს ახალი დაწესებულებანი. სამმართველოთა უფროსებსა და გუბერნატორებს დაევალა მეფისნაცვალთან წარედგინათ წინადადებანი ახალ დაწესებულებებში დასანიშნო მოხელეების შესახებ. ამ ბრძანების გამოქვეყნების დღესვე მეფისნაცვლის მთავარსამმართველოს უფროსად დაინიშნა სენატორი ბარონი ნიკოლაი¹³.

¹² სსცია, ფ. 5, ანაწერი 1, საქმე 263, ფურც. 19—22.

¹³ სსცია, ფ. 5, ანაწერი 1, საქ. 275, ფურც. 240.

1868 წლის 10 თებერვალს ძალაში შევიდა მეფისნაცვლის ინსტრუქცია საგუბერნიო და სამაზრო სამმართველოების შინაგანი მოწყობისა და პოლიციის ორგანიზაციის შესახებ.

დაწესდა საგუბერნიო მმართველობაში ჩამოყალიბებულიყო ორი განყოფილება: 1) განმკარგულებელი, 2) სამშენებლო და სამედიცინო. პირველში წყდებოდა ადმინისტრაციული საქმეები, მეორეში მშენებლობისა და მოსახლეობის სამედიცინო მომსახურების საკითხები. პირველ განყოფილებას განაგებდნენ გუბერნატორისაგან დანიშნული მრჩეველები, მეორეს — საგუბერნიო ექიმი და საგუბერნიო ინჟინერი.

მთელ საგუბერნიო მმართველობისადმი შემხები საკითხები — სამეურნეო, ფინანსური, საეკონომიკური და სარეგისტრაციო, აგრეთვე ანგარიშგება როგორც საგუბერნიო მმართველობის, ისე მისადმი დაქვემდებარებული დაწესებულებებისა, ნაწილდებოდა თვით გუბერნატორის მიერ.

გარკვეული ცვლილებები ხდებოდა მაზრების ადმინისტრაციულ დაყოფასა და შტატებში. 1867 წელს მეფისნაცვალი იმპერატორს სწერდა, რომ ახალი სასამართლო წესდების შემოღებისა და პოლიციის სასამართლო ფუნქციებისაგან განთავისუფლების შემდეგ, აგრეთვე იმის გამო, რომ ჩამოყალიბდა სოფლის საზოგადოებრივი თვითმმართველობის ორგანოები, საუბნო სამმართველოების უწყებაში მყოფი საქმეები ძალიან შემცირდა და ამდენად, მაზრების საპოლიციო უბნებად დაყოფა ზედმეტი ხდებოდა. საკმარისია ვიქონიოთ საპოლიციო ხელისუფლების ორი ინსტანცია — საგუბერნიო და სამაზრო. მაგრამ ასეთი შეკვეცა-გამარტივება შეიძლება მხოლოდ იმ შემთხვევაში, თუ მაზრების ტერიტორიები არ იქნება ძალიან ვრცელი¹⁴. მეფისნაცვლის ეს წინადადება დაკმაყოფილდა. მისი წარდგინება-მოთხოვნის თანახმად ამიერკავკასიის მაზრების რაოდენობა 18-დან 29 გაიზარდა და, ამდენად, ყოველი მათგანის ტერიტორია საგრძნობლად შემცირდა. დაწესდა მაზრის უფროსის თანაშემწის თანამდებობა. ამ პოსტზე დანიშნული პირი სხვადასხვა დავალებით იგზავნებოდა ადგილებზე. ასრულებდა მოძრავი საპოლიციო ორგანოს ხელმძღვანელის როლს. მაზრების საპოლიციო უბნებად დაყოფა გაუქმდა, მაგრამ გამოჩაყლისის სახით ზოგიერთ მაზრებში შეიქმნა საბოქაულოები, რომლის უფროსები ემორჩილებოდნენ მაზრის უფროსს. თბილისის გუბერნიაში ჩამოყალიბდა 5, ერევანის გუბერნიაში 2, ქუთაისის გუბერნიაში — 1 საბოქაულო¹⁵.

მეფისნაცვლის მიერ დამტკიცებულ ინსტრუქციაში ჩამოყალიბებული იყო სამაზრო და საქალაქო საპოლიციო დაწესებულებათა მოწყობის წესები, რომლის მიხედვით მაზრის უფროსი სამაზრო პოლიციის სათავეში იდგა, პოლიც-მეისტერი კი საქალაქო პოლიციას განაგებდა.

ამიერკავკასიაში მაზრის უფროსებს იგივე უფლება-მოვალეობა ეკისრებოდათ, რაც ცენტრალურ რუსეთში, მაგრამ იმის გამო, რომ ამ მხარეში ერობა არ ყოფილა შემოღებული, აქაურ მაზრის უფროსებს დამატებით დაეკისრა საერობო საქმის წარმოება და სათანადო ანგარიშების შედგენა მოსახლეობის მიერ ფულადი საერობო გამოსაღების შეტანისა და ნატურალური ვალდებულებების მოხდის თაობაზე. მაზრის უფროსები საქმეთა აღსრულების დროს იყენებდნენ პოლიციის მოხელეებს და სასოფლო-მმართველობის თანამდებობის პირებს. სახაზინო გლეხების, სახელმწიფო ქონებისა და ტყეების გამგებლობის

¹⁴ სსცია, ფ. 13, ანაწ. 10, საქ. 737, ფურც. — 1—3.

¹⁵ იქვე, ფურც. 3.

სფეროში მაზრის უფროსები ეყრდნობოდნენ 1866 წელს დამტკიცებულ სასოფლო საზოგადოებათა დებულებას და სახელმწიფო ქონებათა მართვისათვის შედგენილ სპეციალურ ინსტრუქციას.

როგორც თვითმმართველი ქალაქების, ისე მაზრის უფროსისადმი დაქვემდებარებული ქალაქების პოლიცია ეწყობოდა საერთო სარუსეთო კანონების საფუძველზე, მაგრამ ზოგიერთი გამოჩაყლისით. ქალაქების საპოლიციო უზენადად დაყოფა ხდებოდა საპოლიციო მმართველობის გადაწყვეტილებით, რასაც გუბერნატორი ამტკიცებდა. საპოლიციო უზენების გამგებლობა ევალებოდათ ბოქაულებს ან პოლიცემისტერებს, რომელთა საქმიანობას უშუალო კონტროლს უწევდა მაზრის უფროსი, ხოლო მისი ადგილზე არ ყოფნის დროს თანაშემწე.

პოლიციის კომპეტენციაში მყოფი საკითხების გადაწყვეტაში თითქმის მთელი ძალაუფლება პოლიციის უფროსს ეკუთვნოდა. გამოჩაყლისს შეადგენდა მხოლოდ ქალაქის შემოსავალ-გასავალი, რომელიც განისაზღვრებოდა საერთო სამაზრო საკრებულოს მიერ. ისიც უნდა აღინიშნოს; რომ ამ საკრებულოს მაზრის უფროსი თავმჯდომარეობდა და წევრებად ბოქაულები შედიოდნენ. მართალია, ამ საკრებულოს მუშაობაში ქალაქის მოსახლეობის ზედაფენებისაგან არჩეული დეპუტატებიც მონაწილეობდნენ, მაგრამ ისინი საქმის გადაწყვეტაზე თითქმის ვერავითარ გავლენას ვერ ახდენდნენ.

მაზრის უფროსები, პოლიცემისტერები და მათდამი დაქვემდებარებული მოხელეები თანამდებობის ბოროტად გამოყენების შემთხვევაში პასუხისგებაში მიეცემოდნენ 1864 წლის 20 ნოემბრის სასამართლო წესდების 1066 მუხლის საფუძველზე.

რუსეთის შიდა გუბერნიებში მოქმედი პოლიციის მოხელეთა დაქვემდებარებისა და ურთიერთობის წესები, მათი უფლებამოსილების, მოქმედების ხასიათის, პასუხისმგებლობისა და სხვათა შესახებ დადგენილებები ვრცელდებოდნენ კავკასიაზეც და გამოიყენებოდნენ მეფის ნაცვლის, ზემოთ დახასიათებულ, ინსტრუქციასთან ერთად¹⁶.

ბარონ ნიკოლაის მიაჩნდა, რომ კავკასიაში ადმინისტრაციული და სასამართლო რეფორმა იმ სახით უნდა გატარებულიყო, როგორც გატარდა შიდა რუსეთში. ამით, მისი აზრით, მოწესრიგდებოდა სახელმწიფოებრივი ცხოვრება და ერთგვაროვანი დაწესებულებების დაარსების გზით მხარე დაუახლოვდებოდა და შეერწყმოდა რუსეთს¹⁷. მაგრამ ეს თვალსაზრისი თანამიმდევრულად და ბოლომდე ვერ განხორციელდა. რეფორმატორები იძულებული გახდნენ ანგარიში გაეწიათ მხარის სოციალ-ეკონომიკური წყობის თავისებურების, მეფისნაცვლის ინსტიტუტის არსებობისათვის და კავკასიის ცენტრალური მმართველობისათვის მიეცათ მეტი დამოუკიდებლობა და ამის შესაბამისად გარკვეული ცვლილებები შეეტანათ საგუბერნიო და სამაზრო სამმართველოების უუნქციონირების ფორმებში.

კიდევ მეტი გამოჩაყლისები გახდა საჭირო სასამართლო რეფორმის გატარებისა და სამართალწარმოების სფეროში. გადაწყდა: 1) შეიქმნას მომრიგებელი სასამართლოები, დაწესდეს მომრიგებელ მოსამართლეთა და-

¹⁶ სცია, ფ. 5, ანაწ. 1, საქ. 275, ფურც. 276—281.

¹⁷ Отчет по главному управлению наместника Кавказского по первое десятилетие управления Кавказски ми Закавказским краем Е. И. В. великим князем Михаилом Николаевичем в декабре 1862, 6 декабря 1872, Тб., 1873, გვ. 35.

ნიშვნა მთავრობისაგან, მაგრამ რამდენადმე გაფართოვდეს ამ ორგანოების მოქმედების წრე და გაზრდილი ხარჯები დაიფაროს ადგილობრივი ბიუჯეტიდან. გამომძიებლის მოვალეობა დაეკისროს თვით მომრიგებელ მოსამართლეს, ან მის თანაშემწეს. ზედმეტად ჩათვალოს მომრიგებელ მოსამართლეთა ყრილობის შექმნა. მომრიგებელ შუამავალთა განაჩენებზე აღძრული საჩივრების განხილვა დაევალოს საოლქო სასამართლოს, მისსავე ფუნქციაში შევიდეს მომრიგებელ სასამართლოთა საქმიანობის მეთვალყურეობა და კონტროლი; 2) საოლქო (საგუბერნიო) სასამართლოებში სისხლის სამართლის საქმეთა განხილვა მოხდეს ნაფიც მსაჯულთა მონაწილეობის გარეშე; 3) მთელი კავკასიისათვის ჩამოყალიბდეს ერთი უმაღლესი სასამართლო ინსტანცია თბილისის სასამართლო პალატის სახით, რომელიც დაექვემდებარება იმპერიის სენატის საკასაციო დეპარტამენტის. ამ საფუძველზე შედგენილი კანონპროექტი განხილულ იქნა კავკასიის კომიტეტში და იმპერატორის მიერ დამტკიცდა 1867 წლის 19 დეკემბერს¹⁸.

გაუქმდა ძველი საგუბერნიო და სამაზრო სასამართლოები, სისხლისა და სამოქალაქო სამართლის პალატები, თბილისის კომერციული სასამართლო ფოთის საქალაქო რატუსა და მათში დაგროვილი საქმეები გაუნაწილდა ახალ სასამართლო ორგანოებს.

სასამართლო ნაწილის გარდაქმნამ მოითხოვა სამიჯნო ნაწილის რეორგანიზაცია. გაუქმდა 1861 წელს შექმნილი განსაკუთრებული სამიჯნო დაწესებულებები და მიწების გამიჯვნის და მასთან დაკავშირებული საადგილ-მამულო დავების განხილვის ფუნქცია დაეკისრა თბილისის სასამართლო პალატას.

ბარონი ნიკოლაი, რომელმაც შეადგინა მიხეილ რომანოვის კავკასიაში 10 წლიანი მოღვაწეობის ანგარიში, ხაზგასმით აღნიშნავს, რომ რეფორმის შედეგად სასამართლო გამოეყო ადმინისტრაციას, გაფორმდა დამოუკიდებელი ორგანოს სახით, მაგრამ ეს იყო ფორმალური დამოუკიდებლობა. ფაქტობრივად კავკასიაში ჩამოყალიბდა მეფისნაცვლის, მისი მთავარსამართველოსა და გუბერნატორებისადმი დაქვემდებარებული სხვადასხვა ინსტანციის სასამართლო ორგანოები. მოსამართლეები კავკასიელი დიდმოხელეებისაგან ინიშნებოდნენ და მოქცეული იყვნენ მათ კონტროლქვეშ. იმის გამო, რომ კავკასიაში არ მოუღიათ მოსამართლეთა არჩევითობა და არ შეუქმნიათ ნაფიცმსაჯულთა ინსტიტუტი, დიდმოხელეები ამ მხარეში უფრო ადვილად ახერხებდნენ სამართალწარმოების სფეროში ჩარევას და თავიანთთვის სასურველი განაჩენების გამოტანას.

არსებითი ცვლილებები მოხდა ფინანსების სფეროში. კავკასიაზე ვაერცელდა ახალი საკასო და სარევიზიო წესები. 1868 წლის უმაღლესი ბრძანებით ადგილობრივი ფულადი შემოსავლები მთლიანად გადავიდა მეფის ნაცვლის გამგებლობაში. მისი ბრძანებით კავკასიელი ფინანსისტებისაგან შედგენილი შემოსავალ-გასავლის ბიუჯეტი ეგზავნებოდა არა ფინანსთა სამინისტროს, არამედ პეტერბურგში მოქმედ კავკასიის კომიტეტს და მისი შუამდგომლობით ამტკიცებდა იმპერატორი.

ბარონი ნიკოლაი იკვეხნიდა, რომ 1867 წლის ადმინისტრაციული რეფორმის წყალობით გამოსწორდა მხარის მართვა-გამგეობის სისტემის ბევრი ნაკლი, მეფისნაცვალს და მთავარსამართველოს მუშაობის გაცილებით უკეთესი პირობები შეექმნათო. აღრე კავკასიის ცენტრალურ მმართველობას ჰქონდა ორი

ძირითადი ნაკლი — ის ჯდებოდა ძალიან ივირი და იყო უაღრესად რთული. თვით მთავარი სამმართველო შედგებოდა ერთმანეთისაგან არსებითად დამოუკიდებელი 5 დეპარტამენტისაგან, რომელთა მუშაობის კოორდინაციას ვერაგზით ვერ ახერხებდა მთავარსამმართველოს უფროსი. 1867 წლის დებულებამ აღმოფხვრა ეს დაქსაქსულობა. ახლა ყველა განყოფილება საქმიანობს ერთიანი გეგმით მთავარსამმართველოს უფროსის ხელმძღვანელობით.

ბარონი ნიკოლი იმასაც აღნიშნავდა, რომ ადრე მეფისნაცვლის საბჭოს მოქმედების სფერო არ იყო კანონით განსაზღვრული, მისი საქმიანობის მასშტაბი და ინტენსიობა, დამოუკიდებელი იყო მთავარ სამმართველოს დეპარტამენტისაგან მისთვის განსაზღვრულად გადაცემული საქმეების რაოდენობაზე. ამასთან, საბჭოს სხდომებში სულაც არ მონაწილეობდნენ კავკასიის საფოსტო ოლქი, სამთო და სამედიცინო ნაწილები, ისინი ბრძანება-ინსტრუქციებს სამინისტროებისაგან ლებულობდნენ, მეფისნაცვალთან და მის საბჭოსთან უშუალო ურთიერთობა არ ჰქონდათ. ეს ნაკლიც გამოსწორდა, კავკასიის ცენტრალურმა მმართველობამ მეტი უფლება მოიპოვა დასახელებულ დაწესებულებებზე, უფრო აქტიურად ჩააბა ისინი ადგილობრივი ადმინისტრაციის საქმიანობაში¹⁹.

როგორც ცენტრალურ რუსეთში, ისე განაპირა მხარეებში სახელმწიფო აპარატის, ადმინისტრაციის მაღალი და საშუალო რგოლი დაკავებული ჰქონდა მოხელეებს, ე. ი. ადამიანებს, რომლებიც იმყოფებოდნენ მეფის მთავრობის სამსახურში და ჰქონდათ ამა თუ იმ კლასის ხარისხი (ჩინი).

ვ. ი. ლენინი აღნიშნავს, რომ ბიუროკრატია, მოხელეები წარმოადგენენ „იმ პირთა განსაკუთრებულ ფენას, რომლებიც დახელოვებული არიან მართვა-გამგეობაში და ხალხის მიმართ პრივილეგიური მდგომარეობა უჭირავთ. რუსეთის ჩამორჩენილობას და მის აბსოლუტიზმს შეესაბამება ხალხის სრული უუფლებობა მოხელეობის წინაშე, პრივილეგიური ბიუროკრატის სრული უკონტროლობა“²⁰.

პეტრე დიდის მიერ 1722 წელს გამოცემული კანონი-ტაბელი რანგების შესახებ საფუძვლად დაედო მოხელეების როგორც განსაკუთრებული ჯგუფის, შეიძლება ითქვას, თავისებური ბიუროკრატიული კლასის ჩამოყალიბებას. ამის შემდეგ მემამულე თავადაზნაურობისა და ადგილუფროსობის ადგილი საბოლოოდ დაიკავა მსახურმა თავადაზნაურობამ, რომელიც თავის წოდებრივი პრივილეგიებით და ნაწილობრივ მატერიალური კეთილდღეობითაც დაკავშირებული იყო ჩინებთან და სახელმწიფო სამსახურთან. 1722 წლის კანონმა დააწესა 14 კლასი. სამსახურებრივი კარიერა იწყებოდა მე-14 კლასის ჩინით და მხოლოდ სრულიად უმნიშვნელო ნაწილი აღწევდა I—IV ჩინამდე, ხდებოდა დიდმოხელე.

სამოქალაქო სამსახურში შესვლის უფლება განისაზღვრებოდა სამი პირობით: წოდებრივი წარმოშობით, ასაკითა და განათლების დონით. სამხედრო და სამოქალაქო სამსახურში შესვლის თითქმის მონოპოლიური უფლება ჰქონდათ მემკვიდრეობით თავადაზნაურებს და ნაწილობრივ პირად აზნაურებსაც. სახელმწიფო სამსახურში მიიღებოდნენ, აგრეთვე სასულიერო წოდებიდან გამოსული პირები, პირველი გილდის ვაჭრები, მეცნიერები. მოსახლეობის სხვა, დაბალი ფენებიდან გამოსული პირები სამოქალაქო სამსახურში შესვლის უფ-

¹⁹ იქვე, გვ. 45—46.

²⁰ ვ. ი. ლენინი, თხზ., ტ. 2, გვ. 414—415.

ლებას ღებულობდნენ უმაღლეს და საშუალო განათლების მიღების შემთხვევაში, ისინი სასწავლებლის დამთავრებისთანავე ავტომატურად ღებულობდნენ დაბალი კლასის ჩინებს²¹.

სახელმწიფო სამსახურთან იყო ძირითადად დაკავშირებული ადამიანთა წოდებრივი აღზევება. 1852 წელს გამოვიდა ახალი კანონი. მის პრეამბულაში აღნიშნული იყო, რომ რუსეთში უძველესი დროიდან აზნაურის წოდების მოპოვება ხდებოდა სამსახურით, მაგრამ წესები და პირობები ხშირად იცვლებოდა. ამიერიდან პირველი ობეროფიცრის (პრაპორშჩიკის) ხარისხი ეძლეოდა პირად აზნაურობას, ხოლო პირველი შტაბის ოფიცრის ჩინი (მაიორობა). — მემკვიდრეობით აზნაურობას, კოლეგიის რეგისტრატორის სამოქალაქო ჩინამდე მიღწეული მოხელე ავტომატურად ღებულობდა პირადი საპატიო მოქალაქის წოდებას, ტიტულიარული მრჩევლები იღებდნენ პირად აზნაურობას, V კლასის მოხელე სამოქალაქო მრჩეველი კი ხდებოდა მემკვიდრეობითი აზნაური. ზემოაღნიშნულ კანონში გარკვეული კორექტივი იქნა შეტანილი 1856 წელს. XIX—XX სს. მიჯნაზე მემკვიდრეობითი აზნაურის წოდებას იძლეოდა სამხედრო სამსახურის სფეროში პოლკოვნიკობა, ხოლო სამოქალაქოში ნამდვილი სამოქალაქო მრჩევლის IV კლასის ჩინი.

ტაბელი რანგების შესახებ, რა თქმა უნდა, იმპერიის განაპირა პროვინციებშიც მოქმედებდა. მნიშვნელოვან თანამდებობებს აქაც რუსეთიდან ჩამოსული V—I კლასის ჩინიანი მოხელეები იკავებდნენ. ბუნებრივია, ადგილობრივი პრივილეგიური კლასებიც ცდილობდნენ მმართველი ბიუროკრატის რიგებისაკენ გზის გაკაფვას, ჩინებისა და თანამდებობების მოპოვებას. ამ მხრივ კავკასიის სხვადასხვა ეროვნებათა პრივილეგიურ ფენებს შორის განსაკუთრებით დიდ წარმატებას ქართველმა თავადაზნაურობამ მიადწია. ბევრმა მათგანმა მიიღო მაიორის, პოლკოვნიკის, გენერლის წოდება, კოლეგიის რეგისტრატორის, ტიტულიარული მრჩევლის, სამოქალაქო მრჩევლის და სხვ. ჩინები, მათი შესაფერი თანამდებობები. ქართველ ჩინიან თავადაზნაურებს არა იშვიათად ეკავათ გუბერნატორის, პოლიციმეისტერის, კანცელარიის უფროსის თანამდებობანი. გენერალი გრიგოლ ორბელიანი ერთხანს მეფისნაცვლის მოვალეობასაც კი ასრულებდა. სამხედრო და სამოქალაქო სამსახურში წარმატებასთან იყო დაკავშირებული ის გარემოება, რომ XIX საუკუნეში ქართველ ძირძველ თავადაზნაურებს გვერდში ამოუდგნენ ახლად გამოცხვარი პირადი აზნაურები, საპატიო მოქალაქენი და სხვ. სამსახურითა და ქონებასიმდიდრით აღზევებული პირები.

XIX ს-ის 60-იანი წლების შუახანებიდან მეფის მთავრობამ თანდათან გააძლია გუბერნატორთა ძალაუფლება. 1865 წ. 22 ივნისს დამტკიცდა კანონი, რომელმაც გუბერნატორი არსებითად გუბერნიის ბატონ-პატრონად გადააქცია. მისი ხელისუფლება, პირდაპირ თუ არა პირდაპირ გავრცელდა ყველა უწყების დაწესებულებებზე. გუბერნატორს უფლება მიეცა ყოველ დროს მოეხდინა დაწესებულებათა რევიზია, თანამდებობაზე არ დაემტკიცებია პოლიტიკულად არა სიმედო პირი. მას შეეძლო თავის განკარგულებით დაეშალა სხვადასხვა საზოგადოებები, დაეკეტა კლუბები²².

²¹ П. А. Занончковский, Правительственный аппарат самодержавной России в XIX в., М., 1978, гл. 24—25.

²² იქვე, გვ. 211.

იმის გამო, რომ კავკასია განკერძოებულ ადმინისტრაციულ ერთეულს წარმოადგენდა და მის სათავეში ფართო უფლება-კომპეტენციით აღჭურვილი მეფისნაცვალ იდგა, გუბერნატორთა ძალაუფლება ამ მხარეში არ გავართობებულა. თბილისის, ქუთაისის, და სხვ. გუბერნატორები არსებითად შუამავლები იყვნენ მეფისნაცვალსა და მაზრის უფროსებს შორის. მეფისნაცვლის სანქციის გარეშე გუბერნატორთა ბრძანებაგანკარგულებებს ძალა არ ჰქონდა.

სამაგიეროდ ამიერკავკასიაში საგრძნობლად გაიზარდა მაზრის უფროსის უფლება-კომპეტენცია. მას ექვემდებარებოდა პოლიცია, ძირითადად მისი მეშვეობით მოდიოდა სისრულეში კავკასიის უმაღლეს ხელისუფალთა ბრძანებაგანკარგულებანი.

რეფორმამდე პოლიცია საგამომძიებლო და სამოსამართლო უფლებებითაც იყო აღჭურვილი. მეფისნაცვლის მიერ 1868 წელს გამოცემულ ინსტრუქციაში კი ამის შესახებ არაფერი იყო ნათქვამი. ამის მიზეზს წარმოადგენდა ის, რომ სასამართლო რეფორმამ ფორმალურად გამოიჭნა მთავრობის ადმინისტრაცია და სასამართლო ორგანოები, პოლიცია გაანთავისუფლა სამოსამართლო ფუნქციებისაგან. რეფორმატორთა აზრით, ასეთი გამოიჭნა დადებით ზემოქმედებას მოახდენდა ერთზეც და მეორეზეც, გააუმჯობესებდა როგორც პოლიციის, ისე სასამართლო ფუნქციონირების ფორმებს. საპარტალწარმოებისაგან განთავისუფლებული საპოლიციო დაწესებულებები, დიდ მოხელეთა გაცნხადებით, უკეთ შეასრულებდნენ თავიანთ უშუალო მოვალეობას, მეტ წარმატებას მიღწევდნენ საზოგადოებრივი წესრიგისა და მშვიდობის დაცვაში, დანაშაულების აღკვეთისათვის ბრძოლაში და, მართლაც, მოსახლეობის ზედა ფენებს არ ჰქონდათ უკმაყოფილების საფუძველი, მათ ქონებასა და პრივილეგიებს თავგამოდებით იცავდნენ რეფორმირებული საპოლიციო და სასამართლო დაწესებულებები. მშრომელი მასების პირადი უფლებები და ქონებრივი ინტერესები კი სათვალავში არ მიიღებოდა. რეფორმის მომდევნო ხანაში მეფის მთავრობის ადმინისტრაცია, პოლიცია და სასამართლო ისევე ავიწროებდა ხალხს, როგორც ადრე, ისევე სდევნიდა ხალხის ინტერესების დამცველ რევოლუციურ ორგანიზაციებს, როგორც ადრე ახშობდა გლეხთა სტიქიურ ამბოხებებს.

XIX ს-ის 70-იან წლებში პრაქტიკისა და გამოცდილების გათვალისწინების საფუძველზე ამიერკავკასიის მართვა-გამგეობის დებულება შესწორდა და დაიხვეწა, მმართველობის სისტემაში გარკვეული ცვლილებები მოხდა. დასრულებული სახით კანონმდებლობა 1875 წელს დამტკიცდა და 1876 წელს გამოიცა, შევიდა რუსეთის იმპერიის კანონთა კრებულში.

გარკვეული ცვლილებები შეიტანეს მეფის ნაცვლის უფლება-კომპეტენციის განსაზღვრაში. კანონი ღაღადებდა, რომ კავკასიის უმაღლესი ხელისუფალი იყო მეფისნაცვალი, რომელიც ხელმძღვანელობდა მაზრის სამოქალაქო მმართველობის მთელ აპარატს და ამავე დროს ასრულებდა კავკასიაში მდგარი ჯარების მთავარსარდლის მოვალეობას. ესე იგი მეფის ნაცვალს აერთიანებდა სამოქალაქო და სამხედრო მმართველობას, მისადმი დაქვემდებარებულ მოხელეთა დიდ ნაწილს სამხედრო პირები შეადგენდნენ და, ამდენად, რეფორმამ მთლიანად მაინც ვერ გამოიჭნა სამხედრო და სამოქალაქო მმართველობა.

1867 წლის დებულება არ ითვალისწინებდა მეფისნაცვლის თანაშემწის თანამდებობას. 1875 წლის კანონმა კი ეს პოსტი დააწესა. მეფისნაცვლის თა-



ნამუშევს უშუალოდ იმპერატორი ნიშნავდა. იგი უშუალოდ მეფისნაცვალს ემორჩილებოდა და ასრულებდა ყველა მის ბრძანება-დავალებას. მეფისნაცვლის ადგილზე არ ყოფნის დროს მის მოვალეობას თანამუშევრ ასრულებდა.

მეფის ნაცვლის მთავარსამმართველოს შედგენილობასა და უფლება-კომპეტენციაში თითქმის არავითარი ცვლილებები არ ყოფილა შეტანილი. სამაგიეროდ არსებითად გარდაიქმნა კავკასიის უმაღლეს ხელისუფალთან არსებული საათაბირო ორგანო. მთავარსამმართველოს საბჭოს ეწოდა მეფისნაცვლის საბჭო, რომელსაც თავმჯდომარეობდა მეფისნაცვლის თანამუშევრ. საბჭოში წევრებად შედიოდნენ მთავარსამმართველოს უფროსი, მთავარსამმართველოს დეპარტამენტის დირექტორი, სახელმწიფო ქონებათა სამმართველოს უფროსი, თბილისის სასამართლო პალატის უფროსი თავმჯდომარე და მეფის ნაცვლის მიერ შერჩეული სხვა რამდენიმე მოხელე. სხვადასხვა უწყებათა საქმეების განხილვის დროს მეფის ნაცვლის საბჭოს სხდომებზე ხმის უფლებით მოიწვეოდნენ კავკასიის სამხედრო ოლქის შტაბის უფროსი, გუბერნატორები, სახაზინო და საკონტროლო პალატების უფროსები.

მეფის ნაცვლის საბჭოში განიხილებოდა: 1. გარკვეული დანაშაულისათვის თანამდებობის პირთა პასუხისმგებლობაში მიცემის საკითხი; 2. საგუბერნიო ადმინისტრაციის წინააღმდეგ აღძრული საკითხები; 3. ყოველწლიური შემოსავალ-გასავლის ბიუჯეტები; 4. საგადასახადო სისტემაში ცვლილება დამატებათა შეტანის, ახალი გადასახადების დაწესების საკითხი; 5. მხარის ადმინისტრაციულ დაყოფაში მომხდარი ცვლილებების, დაბების ქალაქად გარდაქმნის და სხვ. საკითხები; 6. მეფინაცვლისაგან შედგენილი წესდება — დადგენილებათა პროექტები; 7. კავკასიისადმი შემხები საკანონმდებლო საკითხები; 8. ყველა საკითხი, რომელთა შესწავლა-გადაწყვეტასაც მეფისნაცვლი საბჭოს დაავალებდა²³.

1875 წლის კანონის თანახმად, მთავარსამმართველოს დეპარტამენტსა და მის დირექტორს დაევალა განმკარგულებელი, სამოსამართლო, საფინანსო და საერო საქმეთა განხილვა და სათანადო დადგენილებათა პროექტების მომზადება. გარკვეული, მაგრამ არაარსებითი ცვლილებები შეჰქონდა ახალ კანონს სახელმწიფო ქონებათა სამმართველოს, სასწავლო-სამედიცინო, საფოსტო ნაწილების სტრუქტურასა და ფუნქციონირების ფორმებში, აგრეთვე საერო ვალდებულებათა განსაკუთრებული საკრებულოსა და სამშენებლო საგზაო კომიტეტის საქმიანობაში²⁴.

1875 წლის დებულებას თითქმის არავითარი ცვლილება არ შეუტანია საგუბერნიო და სამაზრო მმართველობაში. აღსანიშნავია მხოლოდ ის, რომ თბილისის გუბერნიაში ჩამოყალიბდა ორი ახალი მასრა ბორჩალოსი და თიანეთისა, რამდენიმე ერთეული გაიზარდა მომრიგებელი სასამართლოს განყოფილებები. უცვლელი დარჩა თბილისის სასამართლო პალატა და საოლქო სასამართლოები, რამდენადმე გაიზარდა მხოლოდ ამ დაწესებულებათა შტატები²⁵.

ეს კანონი, მის საფუძველზე განხორციელებული მხარის ადმინისტრაციული დაყოფა და ცალკეულ დაწესებულებათა ფუნქციონირების ფორმები და-

²³ Учреждения и управления Кавказского и Закавказского края, издание 1876,

7. გვ. 3—12.

²⁴ იქვე, გვ. 13—20.

²⁵ იქვე, გვ. 28—30.

ლაში იყო 1882 წლამდე, როცა გაუქმდა მეფისნაცვლობა და მხარის უმაღლეს ხელისუფლად დაინიშნა მთავარმმართველი.

ადმინისტრაციული და სასამართლო რეფორმების გატარების შემდეგ, როცა ახალი კანონდებულების ძალით ადგილობრივი ფულადი შემოსავლები კავკასიის ცენტრალური მმართველობის განმგებლობაში გადავიდა, მეფის ნაცვალმა და მთავარსამმართველომ განსაკუთრებული ყურადღება მიაქციეს საგადასახადო სისტემის მოწესრიგება-გაუმჯობესებას.

სახელმწიფო ხაზინის შემოსავლის წყაროებს ამიერკავკასიაში შეადგენდა: 1. პირდაპირი და არაპირდაპირი გადასახადები, სხვადასხვა ბაჟები (საღერბო, საკანცელარიო და სხვ.); 2. სახაზინო მიწები, ტყეები, სამთამდნო მრეწველობა, ფოსტა, ტელეგრაფი; 3. სხვადასხვაგვარი და შემთხვევითი შემოსავლები.

რუსეთის ცენტრალურ გუბერნიებში დაბეგვრის ობიექტი იყო ყოველი მცხოვრები, მოქმედებდა სულაღობრივი გადასახადი. ამიერკავკასიაში კი არსებობდა კომლობრივი გადასახადები. კავკასიის სხვადასხვა რაიონებში ცარიზმის ბატონობის განმტკიცების პარალელურად თანდათან იზრდებოდა გადასახადის გადამხდელი მოსახლეობა. 1865 წელს დაიბეგრნენ თუშები და ფშავ-ხევსურები, 1869 წელს მეგრელები და სვანები, ცოტა მოგვიანებით ჩრდილო კავკასიური მთიელები. თუ 1862 წელს ამიერკავკასიაში პირდაპირმა გადასახადებმა შეადგინა 1.1 მილ. მან. 1872 წლისათვის მან 1.5 მილ. მანეთს გადააქარბა.

1863 წელს ამიერკავკასიაში ყველა სახის გადასახადებმა შეადგინა 3.1 მილ. ხოლო 1870 წელს — 6,8 მილ. მანეთი, 8 წელიწადში გაიზარდა ორჯერ და მეტად. ამის შესაბამისად იზრდებოდა მხარის მართვა-გამგეობის ხარჯები და საერთოდ საგასავლო ბიუჯეტი. საილუსტრაციოდ მივმართოთ ცხრილს.

ამიერკავკასიის შემოსავალ-გასავლის ნუსხა 1863—1870 წწ.²⁶

წლები	შემოსავლი მან.	გასავალი მან.
1863	3 260182	3 249513
1864	3 516377	3 607014
1865	4 040228	4 031914
1866	4 184212	4 166907
1867	4 609550	4 881218
1868	6 193135	6 166551
1869	6 579662	6 919161
1870	6 799675	6 919161

საგასავლო ბიუჯეტში განსაკუთრებით სწრაფად იზრდებოდა არამწარმოებლური ხარჯები, ადმინისტრაციული აპარატისა და სასამართლო დაწესებულებების დაფინანსებისათვის გამოყოფილი თანხები. ამიერკავკასიის ცენტრალურ მმართველობაზე დაიხარჯა 1863 წელს 529500 მან. 1872 წ. 653665 მან. საგუბერნიო სამმართველოებზე — 1863 წ. — 570176 მან. 1872 წ. — 1036341 მან. საგლეხო საქმეთა დაწესებულებებზე — 1865 წ. 51000 მან., 1872 წ. 171999 მან. სამშენებლო და საგზაო საქმეზე — 1863 წ. 18452 მან., 1972 წ. 267540 მან. სამედიცინო მომსახურებაზე — 1863 წ. 57697 მან., 1872 წ. 110843 მან.,

²⁶ მეფისნაცვლის მთავარსამმართველოს 10 წლის მოღვაწეობის ანგარიში, მე-8 თავის დამატება.

საკარანტინო საბაჟო დაწესებულებებზე — 1863 წ. — 345147 მან., 1872 წ. 501701 მან. სამთამადნო საქმეზე — 1863 წ. 21105 მან., 1872 წ. 27248 მან. სახაზინო ქონებისა და ტყეების მოვლა პატრონობაზე დასაქმებულ დაწესებულებებზე — 1863 წ. 263 ათასი მან., 1872 წ. 309 ათასი მან. სასამართლოსა და პროკურატურაზე — 1863 წ. 322462 მან. 1872 წ. 1033055 მან. სწავლა-განათლებაზე — 1863 წ. 154662 მან. 1872 წ. 330042 მან. საფოსტო ნაწილზე — 1863 წ. 132811 მან. 1872 წ. 174629 მან. სასულიერო ნაწილზე 1863 წ. 18298 მან. 1872 წ. 28431 მან. სხვა დანარჩენი ხარჯები იყო 1863 წ. 685104 მან. 1872 წ. 817479 მანეთი²⁷.

1881 წელს ამიერკავკასიის შემოსავალმა შეადგინა 8,8 მილ. მანეთის გასავალი კი უდრიდა 8,7 მილ. მანეთს. შემოსავლის მთავარი მუხლები იყო; მოსახლეობაზე შეწერილი პირდაპირი გადასახადები — 2,3 მილ. მან. არაპირდაპირი გადასახადები — 5.1 მილ. მანეთი და სხვ. ვასავალში კი ისევ მთავარი იყო მთავრობის ადმინისტრაციული აპარატისა და სასამართლო დაწესებულებათა ხარჯები. სახელმწიფო ბიუჯეტში ამიერკავკასიის შექქონდა 6,9 მილ. მანეთი, რაც თითქმის მთლიანად სხვადასხვა სამინისტროების მეშვეობით იმავე ამიერკავკასიაში იხარჯებოდა.

ამგვარად, ადგილობრივი შემოსავალი ფარავდა სამოქალაქო მმართველობის ყველა ხარჯებს. საერთო სახელმწიფო ბიუჯეტს აწვა მხოლოდ სამხედრო-საზღვაო ძალების შენახვის ხარჯები. სამხედრო და საზღვაო სამინისტრო კავკასიაში ყოველწლიურად ხარჯავდა 28,2 მილ. მანეთს²⁸.

ზემოთმოტანილი ცხრილი და სხვა ციფრობრივი მასალა რთულ კომენტარს არ საჭიროებს. ნათლად ჩანს, რომ მეფის მთავრობა და კავკასიის მმართველები განსაკუთრებით უხვად აფინანსებდნენ მეტროპოლიისა და ადგილობრივი გაბატონებული კლასების ინტერესთა დამცველ ადმინისტრაციულ საპოლიციო და სასამართლო დაწესებულებებს, ეკონომიკის განვითარების ხელის შეწყობის, სწავლა-განათლების სისტემის გაფართოების და მოსახლეობის სამედიცინო მომსახურების გაუმჯობესებისათვის უმნიშვნელო თანხა იხარჯებოდა და ისიც ძირითადად მოსახლეობის ზედაფენებს ხმარდებოდა.

მეფის მთავრობის ადგილობრივი ადმინისტრაციის ძირითად ამოცანას შეადგენდა ამ მხარეში მეტროპოლიის ინტერესების დაცვა, თვითმპყრობელობის ეკონომიკური და სოციალური პოლიტიკის გატარება. ადგილობრივ დაწესებულებათა ერთ-ერთი მთავარი ფუნქცია იყო ბეგარა-გადასახადების აკრეფა, სახელმწიფო ხაზინის შემოსავლის გადიდება.

Ш. Н. ВАНИШВИЛИ

АДМИНИСТРАТИВНАЯ РЕФОРМА 1860 ГОДА И СИСТЕМА ПРАВЛЕНИЯ ГРУЗИИ В 1868—1881 ГГ.

Резюме

В статье подчеркнута прогрессивное значение присоединения Грузии к России. С позиций марксизма-ленинизма изучены этапы развития

²⁷ მეფისნაცვლის მთავარსამართველოს 10 წლის მოღვაწეობის ანგარიში, მე-8 თავის დამატება.

²⁸ ს. ე ს ა ძ ე, დასახ. ნაშრომი, გვ. 300—303.

6. „მ ა ც ნ ე“, ისტორიის სერია, 1987, № 1

в системе правления самодержавия, его буржуазная эволюция с 1868 до 1881 гг. Показана реакционная природа буржуазного правления в общем и — особенно — ограничение социальной и экономической политики администрации Закавказья.

Администрация Закавказья (наместник, главноуправляющий, губернаторы, начальники уездов и другие чиновники) исполняли, с одной стороны, требования царского правительства, а с другой стороны, защищали интересы местных господствующих классов и подавляли все сопротивления трудовой массы.

წარმოადგინა საქართველოს სსრ მეცნიერებათა აკადემიის
 წევრ-კორესპონდენტმა ი. კაჭარავამ

„შიდა ლაშქრის“ („შიდა სპას“) მნიშვნელობის გარკვევისათვის

ტერმინი „შიდა ლაშქარი“ („შიდა სპა“) ორჯერ გვხვდება „ქართლის ცხოვრებაში“. პირველად 1047 წლის ამბების გადმოცემისას, როდესაც ბაგრატ IV ლიპარიტ ბაღვაშს ებრძოდა. „მატიანე ქართლისა“ ამ ბრძოლის ერთ-ერთ ეპიზოდს ასე აღწერს: „მოვიდეს ვარანგნი სამი ათასი კაცი, და დააყენა ბაშს; გარდამოიტანა თანა შუდასი კაცი და მოვიდა ბაგრატ შიდათ ლაშქრითა; და ამათ ვარანგთა მესხნი ვერღარა მოილოდინნეს, მივიდეს, და შეიბნეს თავსა სასირეთისა ჭალისასა; გაიქცა შიდა ლაშქარი... ვერღარა უძლეს ბრძოლად ვარანგთა“¹.

მეორედ ეს ტერმინი („შიდა სპის“ სახით) დავით აღმაშენებლის ისტორიკოსს აქვს ნახმარი. იგი გვაცნობებს, რომ ქორონიკონსა 336 (1116 წ.) „ტაოს ჩამოდგეს დღნი თურქნი ხარგებითა, ვინათგან ზამთრისა სიფიცხესა და მათა სიმაგრეთა მიენდვნეს. ხოლო მეფემან მოიგელოვნა ესრეთ, რამეთუ სპათა ქართლისათა მზაობა უბრძანა და თვით ქუთათისს გარდავიდა, რომლითა უეჭუელ ყვნა იგინი. და თუესა თებერვალსა აცნობა ქართუელთა და მესხთა, რათა კლარჯეთს დახუდენ პაემანსა, და თუთ შიდითა სპითა ხუფთით ჭოროხის პირი წარვლო. და შეკრბეს ერთად, და უგრძნეულად დაესხნეს მათ ზედა, უშიშად გულდებითა მსხდომარეთა ბასიანამდე და მთად კარნიფორისად“².

სხვა ცნობები „შიდა ლაშქრის“ შესახებ საისტორიო წყაროებს არ შემოუნახავთ.

საქართველოს ისტორიის მკვლევრებს სხვადასხვანაირად ესმით ამ ტერმინის მნიშვნელობა. ყველაზე გავრცელებული შეხედულებით, „შიდა ლაშქარი“ შიდა ქართლელი მეომრებისაგან შედგებოდა. ეს აზრი ჭერ კიდევ ვახუშტი ბატონიშვილისაგან მოდის. იგი სასირეთის ბრძოლაზე საუბრისას „შიდა ლაშქრის“ მაგივრად წერს „შიდა ქართველნი“, რაც მის საკუთარ კომენტარს წარმოადგენს³.

როგორც ჩანს, ამ ტერმინის მნიშვნელობა XVIII ს-ში აღარავინ იცოდა. „შიდა ლაშქარი“ შიდა ქართლს დაუკავშირებს აგრეთვე მ. ბროსემ და ნ. მარმა. ბროსემ ეს ტერმინი ფრანგულად თარგმნა როგორც „შიდა ქართლის ძალები“ (Forces du Chida-Karthli) და „შიდა ქართლის არმია“ (l'armée du

1 მატიანე ქართლისა, ქართლის ცხოვრება, ტექსტი დადგენილი ყველა ძირითადი ხელნაწერის მიხედვით ს: ყაუხჩიშვილის მიერ, ტ: I, თბ., 1955, გვ. 301.

2 დავით აღმაშენებლის ისტორიკოსი, ქართლის ცხოვრება, ტ. I, გვ. 333.

3 ქართლის ცხოვრება, ტ. IV, ვახუშტი, აღწერა სამეფოსა საქართველოსა, ტექსტი დადგენილი ყველა ძირითადი ხელნაწერის მიხედვით ს. ყაუხჩიშვილის მიერ, თბ., 1973, გვ. 147; ნ. ბერძენიშვილი, რეცენზია ი. ცინცაძის წიგნზე — ძიებანი რუსეთ-საქართველოს ურთიერთობის ისტორიიდან (X—XVI სს.), საქართველოს ისტორიის საკითხები, V, თბ., 1971, გვ. 203.

Chida-Karthli)⁴. ნ. მარმაც, ვ. ვასილევსკის ცნობილი ნაშრომის მე-9 თავის დამატებაში, სადაც მოთავსებულია „მატიანე ქართლისას“ ნაწყვეტის მარსიეული თარგმანი ვარანგების შესახებ, „შიდა ლაშქარი“ განმარტა შიდა ქართლიდან გამოყვანილ მხედრობად («С востока, из Внутренней Карталинии»)⁵.

„შიდა სპის“ მნიშვნელობის გარკვევას სპეციალური წერილი მიუძღვნა კ. გრიგოლიამ. მისი დასკვნით, შიდა სპა „სხვა არავან შეიძლებოდა ყოფილიყო, თუ არა შიდა ქართლის სპა, შიდა ქართლის ლაშქარი, რომელსაც ერთიანობის ხანაში მეფის ხლების საპატიო მოვალეობა წესითა და ადამიანთა ჰქონდა დაკისრებული... შიდა ლაშქარი შიდა ქართლიდან გამოდიოდა და შიდა ქართლის მხედრობას წარმოადგენდა“. მას, მკვლევრის აზრით, „ლებ-გვარდიის საპატიო მოვალეობა“ ჰქონდა დაკისრებული ერთიანი ფეოდალური მონარქიის ხანაში⁶.

„შიდა ლაშქარი“ შიდა ქართლის მხედრობადაა ახსნილი აგრეთვე „მატიანე ქართლისას“ ვ. დონდუასა და მ. ლორთქიფანიძის რუსულ თარგმანთა შენიშვნებში. პირველ შემთხვევაში ტერმინი განმარტებულია, როგორც — «местным, картлийским войском»⁷, ხოლო მეორე შემთხვევაში — «войско из Шида Картли»⁸. „მატიანის“ უკანასკნელ რუსულ გამოცემაში, „შიდა ლაშქარი“ თარგმნილია ასე: «войско из внутренней части своего царства», კომენტარების გარეშე, რაც არ მიგვაჩინია სწორად⁹.

„შიდა ლაშქრის“ შიდა ქართლთან დაკავშირების სისწორეში პირველად ეჭვი შეიტანა ნ. ბერძენიშვილმა. მისი თქმით, „თავისთავად „შიდა ლაშქარი“ სრულიადაც არ ნიშნავს მაინცა და მაინც „შიდა ქართველს“, ის ასევე შეიძლება „აფხაზეთის“ ე. ი. ლიხთ იქითის ლაშქარს ნიშნავდეს“¹⁰. მაგრამ შემდგომში მკვლევარს ეს აზრი აღარ განუვითარებია.

„შიდა ლაშქრის“ რაობას არკვევს აგრეთვე ქ. ჩხატარაიშვილი. მან ჯერ კიდევ 1966 წ. გამოთქვა მოსაზრება, რომ ეს იყო სამეფო დომენის მოლაშქრეებისაგან შემდგარი რაზმი, იგივე რაც XII ს-ის „სამეფოს სპა“, „ხასნი“, „ხასაგანიანი“¹¹. შემდეგ ქ. ჩხატარაიშვილმა ამ საკითხს საგანგებო გამოკვლევა მიუძღვნა. მან „შიდა ლაშქარში“ საცხებიტ სამართლიანად დასაველეთ საქართველოს მხედრობა დაინახა, ოღონდაც არა მთელი დასაველეთ საქართველოსი, არამედ მხოლოდ მისი ერთი ნაწილის, სამოქალაქოსი, რომელიც მკვლევრის ვარაუდით, ჯერ აფხაზეთის, შემდეგ კი გაერთიანებული საქართველოს სამეფო დომენი იყო¹². ქ. ჩხატარაიშვილის აზრით, „შიდა სპის“, — სამოქალაქოს ტერიტორიაზე მდებარე სამეფო მამულებიდან გამომავალი მხედრო-

⁴ Histoire de la Géorgie, traduite du géorgien par M. Brosset, I, 1849, გვ. 321.

⁵ Варяго-русская и варяго-английская дружина в Константинополе XI—XII вв., В. Г. Василевского, т. I, СПб., 1908, გვ. 316.

⁶ კ. გრიგოლია, „ღვთის ცხოვრებაში“ დამოწმებული ერთი ტერმინის განმარტებისათვის, „ქართული წყაროთმცოდნეობა“, III, თბ., 1971, გვ. 122.

⁷ Хрестоматия по истории СССР, М., 1960, გვ. 352.

⁸ Матиане Картлиса, Перевод, введение и примечания М. Д. Лордкипанидзе, Тб., გვ. 85.

⁹ Летопись Картли. Перевод, введение и примечания Г. В. Шулая, Тб., 1982, გვ. 69.

¹⁰ ნ. ბერძენიშვილი, რეცენზია... გვ. 203.

¹¹ ქ. ჩხატარაიშვილი, უცხოელები XII ს-ის საქართველოს ლაშქარში, წიგნი: საქართველო რუსთაველის ხანაში, თბ., 1966, გვ. 162.

ბის, გადმონაშთს წარმოადგენდა გვიანდელი „ფიცის კაცების“ ინსტიტუტი იმერეთის სამეფოში¹³.

ამრიგად, ისტორიკოსები განსხვავებული შეხედულებებისა არიან „შიდა სპის“ რაობაზე. ზოგი მას შიდა ქართლს უკავშირებს (ვახუშტი, მ. ბროსე, ნ. მარი, ვ. დონდუა, კ. გრიგოლია, მ. ლორთქიფანიძე), ზოგი — დასავლეთ საქართველოს (ნ. ბერძენიშვილი, ქ. ჩხატარაიშვილი). კ. გრიგოლიას და ქ. ჩხატარაიშვილის აზრით, რომლებმაც ეს საკითხი საგანგებოდ შეისწავლეს; „შიდა სპა“ განსაკუთრებული, რჩეული ნაწილი იყო — „სამეფო სპა“ (ქ. ჩხატარაიშვილი) ანუ „ლეიბ-გვარდია“ (კ. გრიგოლია).

როგორც ვხედავთ, ამ ტერმინმა მეცნიერთა საგანგებო ყურადღება მიიპყრო და საეცებით სამართლიანად. როგორც ქ. ჩხატარაიშვილი აღნიშნავს: „შიდა სპის“... რაობის დადგენა ქართული ფეოდალური სახელმწიფოს სამხედრო ორგანიზაციის შესწავლისათვის აუცილებელი რამაა¹⁴.

ჩვენ მიგვაჩნია, რომ „შიდა ლაშქარი“ ანუ „შიდა სპა“ უთუოდ დასავლეთ საქართველოს მხედრობას წარმოადგენდა. ეს თვითონ „ქართლის ცხოვრების“ ტექსტიდან მოჩანს. „მატიანეს“ ცნობით, ქართლში სასირეთის ბრძოლის წინ ლიპარიტია გაბატონებული. მის მხარეზეა ბევრი ქართველი აზნაური, მის განკარგულებაშია „ბერძენთა მეფისა განძი და ლაშქარი“. მხარს უჭერენ კახნი და ტაშირის მეფე. „და განძლიერდა იგი ძალითა მათითა ამას კერძოსა ქართლისასა“¹⁵. ასეთ ვითარებაში ბაგრატს საშუალება არ ექნებოდა შიდა ქართლში მნიშვნელოვანი ლაშქარი შეეკრიბა. გაძლიერებულ ლიპარიტს იგი დასავლეთ საქართველოდან უტევს დასავლეთ საქართველოს მხედრობით. იქიდანვე „გარდმოიტანა თანა“ მეფემ 700 ვარანგ¹⁶.

„შიდა ლაშქარი“ რომ სწორედ ლიხთიქითური მეომრებისაგან შედგებოდა, კიდევ უფრო ცხადად მოჩანს „დავითის ცხოვრებაში“. 1116 წლის დამდეგს მეფე ქუთაისში გადადის. იქიდან ქართლელი და მესხები კლარ-

12 ქ. ჩხატარაიშვილი, ქართული ფეოდალური სამხედრო ორგანიზაციის ისტორიიდან — („შიდა ლაშქარი“), „მაცნე“, ისტორიის სერია, 1971, 4, გვ. 132, 134.

13 იქვე, გვ. 138.

14 იქვე, გვ. 132.

15 მატიანე ქართლისა, გვ. 300—301.

16 იქვე, გვ. 301. საკითხი, ვის მხარეზე იბრძოდნენ ვარანგები, დიდი ხანია აზრთა სხვადასხვაობას იწვევს. მკვლევართა ერთი ნაწილი მათ ბაგრატის მოკავშირეებად მიიჩნევს (ვახუშტი, მ. ბროსე, მ. ჯანაშვილი, დ. ბაქრაძე, ი. ცინცაძე და სხვ.), მეორენი კი—ლიპარიტის (ნ. მარი, ნ. ბერძენიშვილი, ვ. დონდუა, ვ. კობალიანი, მ. ლორთქიფანიძე, ვ. გიორაძე და სხვ.). ჩვენ მიგვაჩნია, რომ ვარანგები ბაგრატის მოქირავნეები იყვნენ. ამაზე მიუთითებს თუნდაც ის ფაქტი, რომ ბაშში დაბანაკებული უცხოელები საომროდ ქართლში გადმოჰყავთ, ბრძოლის შემდეგ კი ისინი კვლავ ლიხს იქით გადადიან („მატიანე ქართლისა“, გვ. 301). ი. ცინცაძე სამართლიანად თვლის, რომ აფხაზეთში ვარანგების დასაყენებლად ლიპარიტს ხელი არ მიუწვდებოდა (ი. ცინცაძე, ძიებანი რუსეთ-საქართველოს ურთიერთობის ისტორიიდან, თბ., 1956, გვ. 30). ნ. ბერძენიშვილი, რომელიც ეკამათება ი. ცინცაძეს ამ საკითხში, წერს: „ვინა სოქეი და სად, რომ ლიპარიტ-დემეტრეს დას. საქართველოში („აფხაზეთში“) მომხრენი არ ჰყოლიათ?... ანაკოფის ციხეში მყოფი დემეტრეს გამეფება „გულს ეღვა“ არა ერთ აზნაურს. დასაშვებია განა, რომ დემეტრეს მომხრე ეს აზნაურები ყველა აღმოსავლეთ საქართველოდან იყვნენ?“ (ნ. ბერძენიშვილი, რეცენზია... გვ. 201).

ჩვენი აზრით, 1047 წლისათვის შექმნილი სამხედრო-პოლიტიკური სიტუაცია და მოვლენების მთელი შემდგომი განვითარება საშუალებას გვაძლევს ვიფიქროთ, რომ დასავლეთ საქართველო ძირითადად ბაგრატის მხარეზე და მისი ხელისუფლების ქვეშ იყო. რა თქმა უნდა, დემეტრესა და ლიპარიტს შეიძლებოდა ლიხს იქითაც ჰყოლოდათ ცალკეული ფარული თუ აშკარა მომხრეები, მაგრამ, მაინც, მათი ბანაკიდან, ვინც კი ვიცით, ყველანი აღმოსავლეთ

ჯემში დაიბარა და თვითონ „შიდი თა სპითა“ ხუფათის მხრიდან და-
თქმულ ადგილზე ამოვიდა. ისტორიკოსი გარკვევით განასხვავებს ერთმანეთისა-
გან ქართლებს, რომლებიც მესხებთან ერთად კლარჯეთში მტკვრის აუზი-
დან გადავიდოდნენ, და „შიდა სპას“, რომელსაც იმეჰმად იმერეთს მყოფი და-
ვითი ეღვა სათავეში და კლარჯეთს საწინააღმდეგო მხრიდან მოადგა.

ზემოთ აღნიშნული იყო, რომ კ. გრიგოლიამ და ქ. ჩხატარაიშვილმა, რომ-
ლებმაც ეს საკითხი სპეციალურად შეისწავლეს, „შიდა სპა“ საქართველოს სა-
მეფო ლაშქრის რჩეულ, გვარდიულ. ნაწილად მიიჩნიეს, ოღონდ კ. გრიგოლის
აზრით, ეს გვარდია შიდა ქართლის, ხოლო ქ. ჩხატარაიშვილის აზრით, სამოქა-
ლაქოს მცხოვრებლებისაგან შედგებოდა.

რა შეიძლება ითქვას ამის თაობაზე?

ჩვენი აზრით, არ არსებობს არავითარი საბუთი იმისათვის, რომ „შიდა
ლაშქარი“ — „გვარდიად“, ან სხვა რაიმე განსაკუთრებულად გამორჩეულ ნა-
წილად ჩაითვალოს. კ. გრიგოლია „შიდა სპას“ აიგივებს ერთიანი საქართვე-
ლოს ლაშქრის მეოთხე (მეფის) დროშასთან, რომელიც ქართლებსაგან შე-
დგებოდა და, მკვლევრის სიტყვით, „ლები-გვარდიის საბატო მოვალეობა ჰქონ-
და დაკისრებული“.

უნდა აღინიშნოს, რომ მეფის დროშა ქართული ლაშქრის ისეთივე საორ-
განიზაციო-ტაქტიკური ერთეული იყო, როგორც მეწინავე, მემარჯვენე ან მე-
მარცხენე დროშები და არსებითად მათგან არ განსხვავდებოდა, განსაზღვრუ-
ლი ადგილი ეჭირა საბრძოლო წყობაში. არც იმისი თქმა შეიძლება, რომ მეფის
დროშაზე ხლება განსაკუთრებული პატივი იყო. რამდენადაც ცნობილია, არა
ნაკლებ პატივად ითვლებოდა მეწინავეობა¹⁷.

ან სამხრეთ საქართველოდან არიან. „აფხაზეთის“ ლაშქარი კი ყოველთვის ბაგრატის მხარე-
ზე მოჩანს (ანაკოფის ბერძნებისათვის გადაცემა არ ეწინააღმდეგება ამ აზრს, რადგან სანა-
პირო ციხეში მტრის შემება მართო ციხისათვისაც შეუძლია. მით უფრო არ გაუჭირდებოდათ
ამის გაკეთება ციხის მყარობელ უფლისწულსა და მის დედას).

ვინც ვარანგებს ბაშში, სატახტო ქალაქის, — ქუთაისის მახლობლად უმტკიცებულად
აყენებს და მათ ნაწილს საომრად ქართლში წაიყვანს, იგი უდავოდ დასავლეთ საქართველოში
შეტად მტკიცე პოზიციების პატრონია. ლიხთ-იმერეთი მისი საიმედო ზურგია. ასეთი კი
მხოლოდ ბაგრატი იყო. სხვანაირი დასვენის გამოტანა არ შეიძლება ისტორიული წყაროები-
დან. დასავლეთ საქართველოს მხედრობით ებრძვის იგი ანაკოფისა და ხუფათის ბიზან-
ტიურ გარნიზონებს, უეჭველად დასავლეთ საქართველოს ლაშქარი მიიყვანა მან არყის ციხეს-
თან, საბერძნეთიდან დაბრუნებულ მეფეს „ყოველი ლაშქარი აფხაზეთისა“ ეგებება სიხარუ-
ლით, მემკვიდრე დაბეჭდილებით ხაზს უსვამს იმ გარემოებას, რომ „ბაგრატს აქუნდა ლიხის
ქუეობით კერძი“ (გვ. 304). ქართლსა და მესხეთში მეფეს მრავალი მომხრე ჰყავდა, მაგრამ
მისი მთავარი დასაყრდენი მაინც დასავლეთ საქართველო იყო. როგორც წესი, აფხაზეთიდან
იწყებდა ბაგრატი ახალ შეტევებს და დამარცხების შემთხვევაშიც იქ იიხნებოდა. 1047
წელსაც აფხაზეთიდან გადმოიყვანა მეფემ „შიდა ლაშქარი“ და ვარანგები, მაგრამ დამარცხდა
და ისევ დასავლეთ საქართველოს შეაფარა თავი. იქით გაბრუნდნენ ვარანგებიც, რომლებ-
მაც „შიდა ლაშქრის“ გაქცევის შემდეგ ბრძოლა ეგლარ გააგრძელეს (შესაძლებელია, ქვეითი
ვარანგები, უკან დახევისას, ჩამორჩნენ „აფხაზეტს“, რომლებიც მეტწილად ცხენოსნები იქნე-
ბოდნენ, და მარტონი აღმოჩნდნენ ლიპარიტის ლაშქრის წინაშე). გამორიცხული არ არის,
რომ კლდეკარის ერისთავმა უვნებლად გაუშვა ისინი და საგზლითაც მოამარგა იმ პირობით,
რომ მის წინააღმდეგ მახვილს აღარ აღმართავდნენ. მსგავსი მაგალითები ისტორიაში ბევრია,
ამის შემდეგ ქრება ყოველგვარი სტენება ვარანგებისა „ქართლის ცხოვრებაში“. საგარეოდ,
რომ ბაშში დაბრუნებული ჩრდილოელები ჩასხდნენ თავიანთ ხომალდებში და სამუდამოდ
დაეშვიდობნენ საქართველოს.

¹⁷ ქართლის ცხოვრება, ტექსტი დადგენილი ყველა ძირითადი ხელნაწერის მიხედვით
ს. ყაუხჩიშვილის მიერ, ტ. II, თბ., 1959, გვ. 249, 499.

ჩვენი აზრით, არ შეიძლება აგრეთვე, რომ „შიდა ლაშქარი“ მხოლოდ სამეფო დომენს—სამოქალაქოს დაუფლავშიროთ. ჯერ ერთი, არ ვიცით ზუსტად, თუ სად მდებარეობდნენ იმ დროს სამეფო მამულები. განა შეგვიძლია დაბეჯითებით იმისი თქმა, რომ XI—XII სს-ში სამოქალაქო მთლიანად მეფის დომენი იყო, ან სამეფო მიწები დასავლეთ საქართველოს სხვა რაიონებს არ მოიცავდნენ? ბაგრატ IV-ის დროს მოხსენიებული „ქუთაისისა სამოქალაქოსა ლაშქარი“, ჩვენი აზრით, ისეთივე ცალკე სამხედრო-ადმინისტრაციული ერთეულის (საერისთავოს?) ლაშქარი უნდა იყოს, როგორც იქვე ნახსენები „აფხაზეთისა ლაშქარი“ (იგულისხმება აფხაზეთი ვიწრო ვაკეებით, აფხაზი ხალხით დასახლებული მხარე) ან „გურიელნი აზნაურნი და ლომისიანი“¹⁸. არც „ფიცის კაცების“ ჩათვლაა სწორი „შიდა სპის“ გაღმონაშთად. მასალები ამ ჩვენთვის საკმაოდ ბუნდოვანი ინსტიტუტის შესახებ მხოლოდ XVIII ს-დან გვაქვს და ამიტომ ძნელია მისი ფესვების XI—XII სს-ში ძებნა.

ჩვენ მიგვაჩნია, რომ „შიდა ლაშქარი“ იყო მთელი დასავლეთ საქართველოს, ყოფილი აფხაზთა სამეფოს, მხედრობა. ამას გვიჩვენებს ის გარემოება, რომ ორივე შემთხვევაში, როდესაც ეს ლაშქარია მოხსენიებული, კონტექსტი გულისხმობს აქციაში მთელი ლიხთიმერეთის ძალების მონაწილეობას.

1047 წ. მეფის წინააღმდეგ აჯანყებულ ლიპარიტ ბაღვაშს გარდა საკუთარი მხედრობისა და დემეტრეს მომხრე ქართველი აზნაურებისა, ეხმარებიან კეისრის მიერ გამოგზავნილი ლაშქარი, კახეთისა და ტაშირ-ძორაგეტის სამეფოები. ასეთ ძლიერ მტერსა და სახელგანთქმულ სარდალს ბაგრატ IV შეეცდებოდა მთელი თავისი ძალებით დაპირისპირებოდა. „შიდა ლაშქარი“ რომ მხოლოდ დომენის მხედრობა ყოფილიყო, საკმაოდ მცირერიცხოვანი იქნებოდა და ასეთი მცირე ჯარითა და ვარანგების 700-კაციანი რაზმით ბაგრატი ლიპარიტის წინააღმდეგ არ ვაილაშქრებდა. კლდეკარის ერისთავთან საბრძოლოდ მეფემ, უმეცველია, დასავლეთ საქართველოს ძირითადი ძალები დაძრა. ქართლში მას დამატებით, უნდა შეერთებოდნენ ლიპარიტის მოწინააღმდეგე მესხ ფეოდალთა რაზმები, მაგრამ ლიპარიტმა დაასწრო და მეფეს მესხების მოსვლამდე აპკიდა ბრძოლა.

1116 წელსაც, თუკი დავით აღმაშენებელმა ტაოში ჩამომდგარი თურქების დასარბევად საჭიროდ ჩათვალა ქართლელებიც წაიყვანა, მიუხედავად იმისა, რომ ქართლი ჯერ სელჩუკთაგან გაწმენდილი არ იყო და მისი ძალების ტაოში გადასროლა ადგილზე, ბუნებრივია, ქვეყნის თავდაცვის უნარიანობას შეასუსტებდა. იგი მით უმეტეს, წაიყვანდა აგრეთვე დასავლეთ საქართველოს მთელ იმ მხედრობასაც, რომლის ველზე გამოყვანა იქნებოდა შესაძლებელი. ვინაიდან, ქართლისაგან განსხვავებით, იმერეთს საგარეო საფრთხე არ ემუქრებოდა. ამრიგად, ამ შემთხვევაშიც „შიდა სპის“ ქვეშ მთელი დასავლეთ საქართველოს ლაშქარი იგულისხმება.

ამრიგად, როგორც ვხედავთ, ტერმინი „შიდა ლაშქარი“ („შიდა სპა“) XI—XII სს-ის ქართულ ნარატიულ წყაროებში. დასავლეთ საქართველოს მხედრობას აღნიშნავს. ეს იყო ყოფილი აფხაზთა სამეფოს ლაშქარი, რომელიც ბაგრატ III-მ, „ანოსიანთა“ სამეფო გვირგვინთან ერთად, მემკვიდრეობით მიიღო. აფხაზეთის სამეფოს ისტორია ბაგრატიონი უფლისწულის ქუთაისში გამეფებით არ დამთავრებულა. თანამედროვეთათვის 978 წელს მოხდა მხოლოდ აფხაზთა მეფეების ტახტზე ბაგრატ ბაგრატიონის ასვლა, რომელიც ამ

¹⁸ მატთან ქართლისა, გვ. 299.

დროისათვის მათი ერთადერთი კანონიერი მემკვიდრე იყო, თუ არ ჩავთვლით მის ბიძას — უსინათლო და უშვილო თეოდოსის. ივანე მარტუშის ძე და მისი თანამოაზრე ფეოდალები ბაგრატიის გამეფებით ახალი სახელმწიფოს შექმნას კი არ ცდილობდნენ, არამედ ზრუნავდნენ იმავე აფხაზეთის, — დასავლეთ საქართველოს სამეფოს, ინტერესებისათვის, იმ სამეფოსი, რომელიც დიდი ხნის განმავლობაში საქართველოს გაერთიანებისათვის ბრძოლის პეგემონი იყო. მაგრამ X ს-ის 60-იანი წწ. დასასრულიდან, გიორგი II-ის (922—957 წწ.) შვილებს შორის ატეხილი ბრძოლის შედეგად დასუსტდა („განირყუნა ქუეყანა იგი და შეიცვალა ყოველი წესი და განგება, პირველთა მეფეთაგან განწესებული“¹⁹) და პირველობა ტაო-კლარჯეთს დაუთმო. შექმნილი ვითარების გამოსასწორებლად აფხაზეთის სამეფოს მესვეურებმა ტახტზე დასვეს ბაგრატი, რომელიც დედის მხრივ აფხაზთა მეფეების შთამომავლი იყო და ამავე დროს გააჩნდა ლეგიტიმური უფლებები ქართლსა და ტაო-კლარჯეთზე. დასავლეთ საქართველოს ფეოდალები. ამ ახალგაზრდა მეფის წინამძღოლობით აპირებდნენ ამიერკავკასიაში პირველობისათვის ბრძოლის განახლებას, რასაც ობიექტურად საქმე საქართველოს გაერთიანებისაკენ მიჰყავდა²⁰.

ლიხთიმერეთში ფეხმოციდებულმა ბაგრატიონებმა თანდათანობით შემოიმატეს დანარჩენი ქართული მიწები და ასე შეიქმნა ერთიანი საქართველოს სამეფო²¹. ეს პროცესი საუკუნეზე მეტ ხანს გრძელდებოდა და საბოლოოდ დასრულდა დავით აღმაშენებლის ეპოქაში. ბაგრატ III-ის და მისი უახლოესი მემკვიდრეების მთავარი დასაყრდენი გარეშე მტრებთან ომებში და ქართველი დიდებულების პარტიკულარიზმთან ბრძოლაში დასავლეთ საქართველოს მოსახლეობა და მისი სამხედრო ორგანიზაცია იყო²². XI ს-ში, როდესაც მიმდინარეობს ქართული მიწების შეკრების ინტენსიური პროცესი და ყალიბდება ერთიანი სახელმწიფო, მისი გული, — მთავარი შემადგენელი ნაწილი, — რომელიც, გეოგრაფიული მდებარეობის გამო, ყველაზე კარგად არის დაცული საგარეო საფრთხისაგან და რომლის მოსახლეობა ყველაზე მეტად ინარჩუნებს ერთგულებას სამეფო ხელისუფლებისადმი, — ლიხთიმერეთია. იგი ამ პერიოდში მტკიცე ზურგია გამაერთიანებელი მეფეებისათვის, სახელმწიფოს ცენტრალური ნაწილი, რომელსაც ეყრდნობიან ისინი შეტევითი ოპერაციების წარმოებისას და თავს აფარებენ მარცხის შემთხვევაში. ამას კარგად ხედავდნენ უცხოელებიც. ამიტომ, ზოგიერთი თანამედროვე ბიზანტიელი ავტორი დასავლეთ საქართველოს უწოდებს „შიდა (უშინაგანეს) იბერიას“²³. ქართული წყაროებიც, ალბათ ანალოგიური მოსაზრებით, ლიხთიმერეთის მხედრობას ზოგჯერ „შიდა ლაშქარს“ ანუ „შიდა სპას“ უწოდებენ. ეს ტერმინი, შესაძლებელია ჯერ კიდევ ძველ „აფხაზთა სამეფოში“ წარმოიშვა და აღნიშნავდა სახელმწიფოს ისტორიული ბირთვის, ლიხთიმერეთის, ლაშქარს, განსხვავებით, მოგვიანებით შეერთებული ოლქებიდან (ქართლი და სხვ.) გამომავალი რაზმებისაგან.

¹⁹ მატჩანე, ქართლისა, გვ. 275.

²⁰ იხ. გ. მელიქიშვილი, ფეოდალური საქართველოს პოლიტიკური გაერთიანება და საქართველოში ფეოდალურ ურთიერთობათა განვითარების ზოგიერთი საკითხი, თბ., 1973, გვ. 24.

²¹ საქართველოს სამეფო კარზე კარგად ახსოვდათ, რომ ერთიანი სახელმწიფოს სათავეში ჩადგომამდე ბაგრატიონები „აფხაზთა“ მეფეები იყვნენ. „ძველი სამეფო მათი აფხაზეთისა“ — წერს ამის შესახებ ლაშას მემატჩანე (ქართლის ცხოვრება, ტ. I, გვ. 369).

²² შდრ. გ. მელიქიშვილი, დასახ. ნაშრომი, გვ. 7.

XI ს-ის ქართველი მეფეების ლაშქარში საქართველოს ყველა კუთხის წარმომადგენლები მსახურობდნენ. გვხვდებიან აგრეთვე მეზობელი კავკასიელი ხალხებისაგან შემდგარი კონტინგენტებიც. მაგრამ მათი სამხედრო ძალების ბირთვი „შიდა ლაშქარი“ იყო — სამეფოს ცენტრალური ნაწილის ფეოდალური მხედრობა.

შეიძლება ვივარაუდოთ, რომ ტერმინი „შიდა ლაშქარი“ იხმარებოდა XII ს-ის 20-იანი წწ. დასაწყისამდე, ე. ი. მთელი იმ პერიოდის განმავლობაში, როდესაც ხდება საქართველოს გაერთიანება. ეს პროცესი, როგორც აღვნიშნეთ, საბოლოოდ დასრულდა დავით აღმაშენებლის დროს. დედაქალაქის თბილისში გადმოტანის შემდეგ, ლიხთიმერეთი მალე გადაიქცა გაზრდილი სახელმწიფოს განაპირა მხარედ. ამას ხელი შეუწყო იმ გარემოებამაც, რომ იგი, როგორც ჩანს, ადრეც, რამდენადმე ჩამორჩებოდა ქართლსა და სამცხე-ტაო-კლარჯეთს სოციალურ-ეკონომიკური და კულტურული განვითარების დონით, დავით აღმაშენებლის დროიდან კი ქვეყნის პოლიტიკურმა და სამხედრო ცენტრამაც აღმოსავლეთში გადმოინაცვლა. შესაბამისად, შემცირდა ლიხთიმერეთიდან გამოშვებული ლაშქრის ხვედრითი წონა ქართულ შეიარაღებულ ორგანიზაციაში. თუ ადრე „შიდა სპა“ ქვეყნის სამხედრო ძალების მთავარ ნაწილს წარმოადგენდა, თამარის დროს „აფხაზნი და იმერნი“ უკვე მხოლოდ ერთ სადროშოს შეადგენდნენ, რაც ქართული ლაშქრის, დაახლოებით, 1/4-ს უდრიდა. ტერმინი „შიდა ლაშქარი“ დავიწყებას მიეცა. თუ „მატიანე ქართლისაჲს“ ავტორი და დავითის ისტორიკოსი ყოველგვარი კომენტარის გარეშე ხმარობენ მას, რაც იმის მაუწყებელია, რომ თანამედროვეთათვის კარგად იყო ცნობილი „შიდა ლაშქრის“ მნიშვნელობა, ვახუშტიმ მის შესახებ უკვე აღარაფერი იცოდა.

ზემოთქმულის შეჯამებით გამოგვაქვს შემდეგი დასკვნები: 1. „შიდა ლაშქარი“ ანუ „შიდა სპა“ მთელი დასავლეთ საქართველოს ფეოდალურ მხედრობას აღნიშნავს; 2. ეს ტერმინი იხმარებოდა დაახლ. X ს-დან, XII ს-ის 20-იან წლებამდე. 3. საქართველოს გაერთიანებისათვის ბრძოლის პროცესში „შიდა ლაშქარი“ ცენტრალური ხელისუფლების მთავარი სამხედრო ძალაა.

Г. З. АНЧАБАДЗЕ

О ЗНАЧЕНИИ ТЕРМИНА «ВНУТРЕННЕЕ ВОЙСКО»

Резюме

Термин «Внутреннее войско» встречается в двух нарративных сочинениях из летописного свода «Картлис цховреба» — «Летопись Картли» (XI в.) и «Жизнь царя царей Давида» (XII в.). В статье устанавливается, что этим термином в X — первой четв. XII вв. обозначалось западногрузинское феодальное ополчение.

В процессе борьбы за объединение Грузии в XI — нач. XII вв. «внутреннее войско» являлось главной военной силой центральной власти.

წარმოადგინა საქართველოს სსრ მეცნიერებათა აკადემიის ივ. ჯავახიშვილის სახელობის ისტორიის, არქეოლოგიისა და ეთნოგრაფიის ინსტიტუტის საქართველოს ძველი და შუა საუკუნეების ისტორიის წყაროთმცოდნეობის განყოფილებამ

23 იოანე ზონარა, გეორგიკა, VI, ტექსტები ქართული თარგმანითურთ გამოსცა და განმარტებები დაურთო ს. ყუხჩიშვილმა, თბ., 1966, გვ. 233—234.

ცისნა აბულაძე

ოსმალური სიგელები იერუსალიმისა და სინის ქართული კოლონიის
ისტორიისათვის

საქართველოს მეფე-მთავრები ძალ-ღონეს არ ზოგავდნენ იერუსალიმის ქართული ეკლესია-მონასტრებისა თუ სამწირო ადგილების შესანარჩუნებლად. რადგან მაღალი პორტა წყვეტდა მის მიერ დაპყრობილი ქრისტიანი ერების ყველა საქმეს¹, სამონასტრო ადგილებისათვის ატეხილი დავის მოსაგვარებლად მათ არა ერთხელ მიუმართავთ სულთნის მაღალი კარისათვის სომხებსა და ფრანცისკანელებზე საჩივრით. ეს თხოვნა-არზებში, ალბათ, შემორჩა კიდევ ერზერუმის (საქართველო-ერზერუმის სამღივნოს ექვემდებარებოდა) და სტამბოლის არქივებს, ამას მომავალი წარმოაჩენს. დღეს კი მათი შინაარსი ამ თხოვნა-არზების პასუხად გაცემული ე. წ. აჰქამ-ი შიქაჰეთის ტიპის სიგელების წყალობით რამდენადმე მაინც ცნობილია ჩვენთვის.

ერთ-ერთი ასეთი სიგელის ტექსტს შეიცავს სტამბოლში, მინისტრთა საბჭოს არქივში დაცული — „მუჰიმე დავთართავანი“—XXX, 63². ეს არის სულთან მურად III-ის (1574—1595) მიერ იერუსალიმის სანჯაყბეგისა და ყადის სახელზე 1577 წლის 14 აპრილს გაცემული ჰუქმი. იმერეთის მეფეს გიორგი II-ს (1564—1585) და გურიის მთავარს გიორგი როსტომის ძე გურიელს (1564—1583; 1587—1590) — თურქულ ტექსტში ორივე „მელიქად“ იხსენიება — სტამბოლს კაცი გაუგზავნიათ და სულთნისათვის მოუხსენებიათ, რომ „ქართველთა გვარ-ტომს იერუსალიმში ძველთაგანვე თითო-თითო სალოცავი ადგილი ჰქონდა. ქართველები მიწყვი მიდიოდნენ და ასე თაობიდან თაობამდე ლოცულობდნენ. ახლა კი ფრანცისკანელებმა (Fireng) და სომხებმა (Ermeni) ხსენებული სალოცავი ადგილები ქართველი მოდგმის ბერებს წაართვეს, ძალმომრეობენ და ავიწროებენო“. პასუხად ამისა მურად III ბრძანებს, რომ იერუსალიმის ყადიმ და სანჯაყბეგმა შეკრიბონ ვილაჰეთის პატივდებული ხან-დაზმული და გამოცდილი პირები (ანუ კაცნი სარწმუნონი). და აღნიშნული ვითარება გამოირკვიონ. „ნახონ ძველთაგანვე ვიდრე მოაქამომდე ეს სადავო ადგილი (სამწუხაროდ, სახელწოდება მითითებული არ არის. — ც. ა.) ქართველებისა, თუ იქ მხოლოდ ლოცულობენ. თუ ძველთაგან მემკვიდრეობით მიღე-

¹ А. П. Лебедев, История греко-восточной церкви под властью турок, I, Сергиев Посад, 1896.

² „მუჰიმე დავთარი“ — მნიშვნელოვანი ბრძანებების წიგნი, დავთარი, რომელშიც ჩაწერილია სულთნის მიერ გაცემული ყველა მნიშვნელოვანი სიგელი, რომელიც არც პეტციას შეიცავს და არც ფისკალურ საქმეებს; მისი შედგენა დაიწყო 1553 წელს, შეწყვიტეს 1869 წელს. არსებობს 263 დავთარი, რომელშიც შესულია 200000-მდე სასულთნო სიგელი პროტოკოლის გარეშე.

ბული მათი კუთვნილი სალოცავი ადგილა, კვლავ მათ ალოცინონ. ყველა სხვა შემთხვევაში აუკრძალეთ“.

ასე, სრული პროტოკოლისა და ესქატოკოლის გარეშე გამოქვეყნებულ იქნა ეს დოკუმენტი მ. ქირზიოღლუს ნაშრომში³. კიდევ უფრო მოკლე თარგმანით არის წარმოდგენილი⁴ უ. ჰეიდის წიგნში⁴. საფიქრებელია, რომ სულთნის მიერ გაცემული ჰუქში დაცული იყოს იერუსალიმში ფრანცისკანთა არქივში ან სომხური საპატრიარქოს ბიბლიოთეკაში, რადგან, როგორც ქირზიოღლუ წერს, „ჰუქში ხელთ მისცეს გიორგი მელიქის მიერ გაგზავნილ კაცს“, ის კი მას იერუსალიმში წაიღებდა, რადგან ბრძანება გაცემული იყო იერუსალიმის ყადისა და სანჯაყბეგის სახელზე. აქ ქვეყნდება მ. ქირზიოღლუს მიერ ლათინური გრაფიკით გამოცემული თურქული ტექსტის ქართული თარგმანი.

იერუსალიმის ყადისა და იერუსალიმის სანჯაყბეგისადმი ჰუქში ის არის, რომ ამჟამად იმერეთის მეფემ და მთავარმა გიორგიმ კაცი გამოგზავნეს — ქართველთა გვარ-ტომს იერუსალიმში ძველთაგანვე თითო-თითო სალოცავი ადგილი ჰქონდა. ქართველები მიწყვიტ მიდიოდნენ და ასე თაობიდან თაობამდე ლოცულობდნენ. ახლა კი ფრანცისკანელებმა და სომხებმა ხსენებული სალოცავი ადგილები ქართველთა მოდგმის ბერებს წაართვეს, ძალმომრეობენ და ავიწროებენ — გვაცნობეს. ამიტომ მე ვბრძანებ, რომ, როცა ეს ჰუქში თქვენამდე მოაღწევს, ხსენებული ვილაჟეთის (=იერუსალიმის) გამოცდილი, ხანდაზმული და პატივდებული პირები შეკრიბეთ და აღნიშნული ვითარება გამოირკვიეთ; ნახეთ, ძველთაგან ვიდრე მოაქამომდე ეს სადავო ადგილი ქართველებისა არის, თუ იქ სალოცავად დადიოდნენ. თუ შემკვიდრეობით მიღებული ძველთაგან მათი კუთვნილი სალოცავი ადგილი არის, კვლავ მათ ალოცინონ, ყველა სხვა შემთხვევაში აუკრძალეთ. თუ არზა იქნება საჭირო, დაწერეთ და შემატყობინეთ. ასე იცოდეთ.

დაიწერა ჰიჯრით 985 წლის მუჰარრემის 25 (1-577 წლის 14 აპრილს).

ორი წლის შემდეგ, 1579 წელს მურად III-ს ორი ჰუქმი გამოუცია, რომლითაც ქრისტეს საფლავის ეკლესია ქართველ ბერებს გადაეცა. ადრესატი იერუსალიმის სანჯაყბეგთან ერთად ამჯერად ჩანს ალექსანდრეც, ლევან კანთა მეფის ძე. ტექსტი შესულია „მუჰიმე დაფთერბის“ XXX. II ტომში 407 და 502 ნომრებთან და დოკუმენტების სრული ტექსტის გაცნობის დიდი სურვილს აღძრავს.

1970 წელს ფრაიბურგში, გამოვიდა კლ. შვარცის წიგნი „სინის მო-

³ M. Fahrettin Kirzioglu, Osmanlıların Kafkas—Ellerini Fethi (1451—1590), Ankara, 1976, გვ. 420—21.

⁴ Uriel Heyd, Ottoman Documents on Palestine 1552—1615, Oxford, 1960, გვ. 181—182. უ. ჰეიდის ნაშრომი მიმოიხილა და ანოტაცია დოკუმენტის თარგმანითურთ დაბეჭდა რ. გაჩეჩილაძემ იხ. „სამეცნიერო ბიბლიოგრაფიული კრებული“, № 2—3, თბ., 1964, გვ. 37—39.

⁵ ცნობა ამოღებულია ჰეიდის ზემოთ დასახელებული წიგნიდან (გვ. 182).

ნასტერში დაცული ოსმალთა დოკუმენტები თურქულ ენაზე“ (Osmanische Sultansurkunden des Sinai Klosters in türkischer Sprache). წიგნი შეიცავს 250 სიგელის რაობასა და მოკლე აღწერილობას; გამოქვეყნებულია 19 დოკუმენტის თურქული ტექსტი, ფაქსიმილეთი და გერმანული თარგმანით. ამ ცხრამეტიდან ერთი — № 117 — არის სულთან მეჰმედ IV-ის მიერ (1648—1686) 1667 წლის ნოემბერში გაცემული ჰუქმი იმის შესახებ, რომ სინის მონასტრის ბერებს ხელი არ შეუშალონ ოსმალეთის იმპერიაში შემავალი ქრისტიანი ტომებისაგან შესაწირავისა და საზრდოს შეგროვებაში. ფირმანი გაცემულია ანატოლიისა და რუმელიის ვეზირების, ბეგლარბეგებისა და ყადიების მისამართით საკუთარი სახელების აღუნიშნავად, როგორც ეს ხდებოდა საერთოდ, როცა სიგელი მრავალ ადრესატს ეგზავნებოდა და შესაბამისად მრავალი პირი მზადდებოდა.

სინის მონასტერს, როგორც ცნობილია, სულთნის ფირმანით დიდი პრივილეგიები ჰქონდა მინიჭებული — არ იხდიდა ხარაჯას (ბერებზე სულად გადასახადს) და ბაჟს. ჰყავდა ერთი საზღვაო გემი საკუთარი დროში. ფლობდა მამულებს ხელშეუვალობის უფლებით⁶. უსპენსკი სინაზე პირველი მოგზაურობის შემდეგ წერდა: სინელ ბერებს სულიერი საზრდო აქვთ. მატერიალურადაც საკმაოდ უზრუნველყოფილი არიან, რადგან მათი მონასტერი მამულებსა და მეტოქებს ფლობს სამ კონტინენტზე — ინდოეთში, ეგვიპტეში, სირიაში, მცირე აზიაში, საბერძნეთში, კვიპროსზე, მოლდავეთში, ვლახეთში, საქართველოში, უკრაინაში. მაგრამ ჩამოთვლილი ქვეყნების ოსმალთა ხელისუფლები ქრისტიანული სარწმუნოების მსახურთაგან მათ საგამგეო ტერიტორიაზე შესაწირავის შეგროვებას თავიანთ უფლებებში ჩარევად და საკუთრების ხელყოფად მიიჩნევდნენ. ამიტომ ხელს უშლიდნენ მონასტრის მიერ წარგზავნილ პირებს მეტოქეებში შესაწირავის შეგროვებისას, ართმევდნენ შეკრებილ თანხას; უკან დაბრუნების დროს გზებზე უხვდებოდნენ და ძარცვავდნენ. ამის გამო სინის მთის ეპისკოპოსსა და ბერებს არზა დაუწერიათ და სულთნისათვის შეუჩივლიათ: „ჩვენ მუდამ ვაძლევდით თავშესაფარს მოგზაურთ და ვაჭმევდით საჭმელს. არა რაას მქონებელინ ვართ, მაგრამ ღვთივდაცულ ქვეყანასა და ეგვიპტეში, სირიასა და საქართველოში, ვლახეთსა და მოლდავეთში მოგზაურობის დროს, ჩვენი საწყალი წესების თანახმად, იქ მცხოვრებ არამაჰმადიანთაგან შესაწირავისა და საზრდოს შეგროვების ყამს წმინდა შარიათის საწინააღმდეგოდ არ გვიმოქმედნია და არავინ შეგვივიწროვებია, საჭიროებაც არ გვქონია ვინმეს საქმეში ჩარევისა. ახლა მირმირანი და მირლივას ვოევოდები, სუბაშეები და ემინები, 'ამელები და სხვა სახელმწიფო მოხელენი მხოლოდ იმითომ, რომ ქონება მიიტაცონ, გვეუბნებიან, — თქვენ უსჯულოებთან (გიაურებთან) საბრძოლველად მიდინართო და კიდევ სხვა საბაბით გვეჩრებიან და წინააღმდეგ წმიდა შარიათისა საშველი არ არის მათგან შეურაცხყოფისა და დაშინებისაგან. გთხოვთ, წმინდა ბრძანება გამოსცეთ, რათა კვლავაც ჩვენს ხელთ არსებული უავგუსტოესი ხელშეკრულებისა და ადრე გაცემული წმიდა ბრძანების შესაბამისად ვიმოქმედოთ და იმ ვილაფეთებში, რომლებშიც ჩვენი უმწეო ადათის მიხედვით შესაწირავისა და საზრდოს შესაგროვებლად ვმოგზაურობთ, დაბებსა და სოფლებში მიმოსვლისას წმინდა შარიათის საწინააღმდეგოდ ნურა-

⁶ П. Успенский, Первое путешествие в Синайский монастырь в 1845 году, С.-Пб., 1856, гл. 242, 250.

ვინ ჩაგვერევა და ხელს ნუ შეგვიშლის, ნურავინ შეგვაფიწროვებს და დაგვაშინებს“.

საჩივრის პასუხად სულთანს უბრძანებია „მირმირანი და ვოევოდები მუთესელიძეები და სუბაშიები და სხვა სახელმწიფო მოხელენი წმინდა შარიათის საწინააღმდეგოდ ნულარ იმოქმედებენ — უმიზეზოდ და უსაბაბოდ ნუ შეურაცხყოფენ და ნუ დააშინებენ. ისე არ მოიქცენ, რომ აღნიშნული ამბის გამო მათ კვლავ დასჭირდეთ არზის გამოგზავნა“.

საქართველოდან სინის მონასტერს დიდძალი შესაწირავი ეგზავნებოდა. მისი მეტოქე თბილისში იყო წმ. ეკატერინეს ეკლესია (აგებული XI ს-ში) რომელსაც ჰქონდა საკუთარი მეურნეობა და საქართველოს მეფე-მთავართაგან მდიდარი შესაწირავი. ცნობილია გურიის მთავრების სიმონისა და გიორგი III-ის, კაცია დადიანის, ალექსანდრე კახთა მეფის, სოლომონ I, ერეკლე II-ის გიორგი XIII-ის და სხვათაგან გაღებული შესაწირავის ოდენობა და რაობა⁷.

ქვემოთ გამოქვეყნებული ფირმანი გაცემულია 1665 წელს, ე. ი. მას შემდეგ რაც ქართლში იმოგზაურა სინის მთავარეპისკოპოსმა ანანიამ⁸, რომელმაც შაჰნავაზის დახმარებით სინის მთის მონასტერს დაუბრუნა სოფ. მეღვრისკის (გორის რაიონში), სამაგიეროდ მონასტერში დიდო მეფეთა ალაბი და სამარადქამოდ დაენთო 2 კანდელი⁹.

ძირითადად ასეთია ის ცნობები, რომელსაც გვაწვდის აქ გამოქვეყნებული ოსმალური დოკუმენტები საერთოდ მართლმადიდებლური ეკლესიის მდგომარეობისა და უფლებების შესასწავლად და კერძოდ იერუსალიმისა და სინის ქართული კოლონიების ისტორიისათვის¹⁰.

[თურა:] მეჰმედი, ძე იბრაჰიმ ხანისა, მარადის გამარჯვებული

კეთილშობილ დესთურს¹¹, დიდებულ მუშირს¹², ქვეყნის მომწესრიგებელს, ბრძნული გონებით ხალხთა საქმეების წარმმართველს, სწორი განსჯით ბედნიერებისა და კეთილდღეობის ფუძემდებელს, ლაშქრობათა ძალასა და დიდებას, უზენაესი მეფის უხვი წყალობით გაბედნიერებულს,¹³ — ემაღეთის მფლობელს, ჩემს ვეზირს — ფაშას — მაღალმა ალაჰმა ხანგრძლივჰყოს მისი დიდება და ამირთა შორის უკეთილშობილეს ამირს, წარჩინებულთა შორის უდიდესს, ძლიერებითა და პატივით მოსილს, ღირსებითა და ბრწყინვალეობით აღვსილს, ბრძენი მეფის უხვი წყალობით გაბედნიერებულს — ბეგლარბეგს — ხანგრძლივი იყოს მისი ბედნიერება და მაჰმადიან ყადიებს შორის ზეაღმატებულ ყადის, უპირველესს სჯულიერ მმართველს, სიკეთისა და რწმენის საბადოს, წინასწარმე-

7 ლ. მენაბდე, ძველი ქართული მწერლობის კერები, II, თბ., 1980, გვ. 49—51, 319.

П. Л. Иоселиани, Описание древностей города Тифлиса, Тифлис, 1866, გვ. 66—68.

8 ჯ. ოდიშელი, მცირე ქრონიკები, თბ., 1968, გვ. 42, 46.

9 თ. ყორღანიძე, ქრონიკები, ტ. II, თბ., 1892, გვ. 482, 483.

10 იხ. აგრეთვე, ც. აბულაძე, სულეიმან კანუნის ჰუკუმები იერუსალიმის ერთი ქართული მონასტრის ფრანსისკანელთათვის გადაცემის თაობაზე; მაყენ, ისტორიის სერია, 1986, № 2, გვ. 121—123.

11 დესთური სპ. دستور 'კანონთა კრებული' (دست + ور) ასე ერქვა ვეზირებსა და დიდვეზირებს, რადგან მათ კანონთა მიხედვით უნდა ემოქმედათ.

12 მუშირი < არაბ. مشير მრჩეველი, ვეზირის თანაბარი უმაღლესი წოდებისა და თანამდებობის პირი.

13 საკუთარი სახელი ყველგან გამოტოვებულია.

ტყველთა და მოციქულთა ყველაფრის მცოდნე მემკვიდრეს, ქმნი-
 ლებათა საკრებულოს ჭეშმარიტების დასტურს, მოწყალე მეფის
 უხვი წყალობით გამორჩეულს — ყადის — გამრავლდეს მისი პა-
 ტივისცემა და მოსამართლეთა და ყადიების სიამაყეთ, მჭევრმეტყვე-
 ლებისა და სიკეთის მადანთ, ანატოლიისა და რუმელიის ვილააე-
 თებში მყოფ ყადიებს — გამრავლდეს მათზე სიკეთე.

უაგუსტოესი სიგელი როცა მოაღწევს, ეცნობოს — სინის
 მთაზე მცხოვრებმა ეპისკოპოსმა და ბერებმა ჩემს ბედნიერების
 კარს ახლახან არზა გამოუგზავნეს: ჩვენ მუდამ ვაძლევდით თავ-
 შესაფარს მოგზაურთ და ვაჭმევდით საჭმელს. არა რაისი მქონე-
 ბელნი ვართ, მაგრამ ღვთივდაცვულ ქვეყანას¹⁴ და ეგვიპტეში, სი-
 რიასა და საქართველოში, ვლახეთსა და მოლდავეთში მოგზაურობის
 დროს, იქ მცხოვრებ არამაჰმადიანთაგან ჩვენი საწყალი წესების
 თანახმად შესაწირავისა და საზრდოს შეგროვებისას, წმინდა შა-
 რიათის საწინააღმდეგოდ არ გვიმოქმედნია და არავინ შეგვივიწრო-
 ვებია. საჭიროება არ გვქონია ვინმეს საქმეში ჩარევისა; ახლა მირმა-
 რანი¹⁵ და მირლივას¹⁶ ვოევოდები, სუბაშიები¹⁷ და ემინები¹⁸, ამე-
 ლები¹⁹ და სხვა სახელმწიფო მოხელენი მხოლოდ იმისათვის, რომ
 ქონება მიიტაცონ, გვეუბნებიან, — თქვენ უსჯოლოებთან საბრძოლ-
 ველად მიდინართ და კიდევ სხვა საბაბით გვეჩრებიან და წმინდა
 შარიათის საწინააღმდეგოდ საშველი არ არის მათგან შეუტრაცხო-
 ფისა და დაშინებისაგან. გთხოვთ, რომ წმინდა ბრძანება გამოსცეთ,
 რათა ჩვენს ხელთ არსებული უაგუსტოესი ხელშეკრულებისა და
 აღრე გაცემული წმინდა ბრძანების შესაბამისად ვიმოქმედოთ
 კვლავც და იმ ვილააეთებში, რომლებშიც ჩვენი საბრალო წესების
 შესაბამისად შესაწირავისა და საზრდოს შესაგროვებლად ვმოგზაუ-
 რობთ, დაბეზსა და სოფლებში მიმოსვლისას წმინდა შარიათის სა-
 წინააღმდეგოდ ნურვინ ჩაგვერევა და წინ დაგვიდგება, ნურვინ შე-
 გვავიწროვებს და დაგვაშინებს-ო, რადგან ესენი გვაცნობეს, ამი-
 ტომ — ახლა ძველი კანონის შესაბამისად სამოქმედო ჩემი ფირმა-
 ნი გამოვიდა. ვბრძანე, როცა ჩემი წმინდა ჰუქმი მოაღწევს, აღნი-
 შნული ამბავი ჩაიწერეთ და გაითვალისწინეთ, რომ ხსენებულები
 თავიანთი საცოდავი წესების შესაბამისად ჩემს ღვთივდაცვულ ქვეყა-
 ნაში მცხოვრებ ქაფირებიდან შესაწირავისა და საზრდოს შესაგრო-

14 ასე უწოდებდნენ ოსმალეთის იმპერიას.

15 მირმირანი — ამით ამირი, ბეგლარბეგი, ვალი, არაბ. امير الامرا სპარსული

ვარიანტი مير ميران

16 მირლივა — სანჯაყბეგი, სადროშოს მმართველი.

17 სუბაში — პოლიციის უფროსი.

18 ემინი — არაბ. امين ზედამხედველი, რწმუნებული, ამსახელს ატარებდა სხვადა-
 სხვა უწყების უამრავი მოხელე. არსებობდა სამხედრო რაზმების, ზარაფხანის, მადნის, ჯიხიას,
 ბაზრის, საბაჟოს, საჩუქრებისა და ა. შ. ემინი.

19 'ამელი < არაბ. عامل ხაზინის თანამშრომელი, რომელიც იგზავნებოდა პროვინციებში
 გადასახადის ასაკრებლად.



Handwritten text in Georgian script, likely a letter or document, written in a cursive style. The text is arranged in several lines, starting from the left side and moving downwards. The ink is dark, and the paper shows signs of age and wear.

ვეზლად ვილაფეთებსა, დაბებსა და სოფლებში მიმოსვლისას წმინდა შარიათის წინააღმდეგ არ მოქმედებენ და არავის ავიწროვებენ, მათ საჭიროება არა აქვთ ჩაერიონ სხვის საქმეებში. ახლა ზოგიერთი მირმირანი და მირლივას ვოევოდები, მუთესელიმები და სუბაშები და სხვა სახელმწიფო მოხელენი, მხოლოდ და მხოლოდ ქონების მოხვეჭის მიზნით, თუ იტყვიან — თქვენ გაიურებს ებრძვითო და კიდევ სხვა საბაბით წმინდა შარიათის საწინააღმდეგოდ უმიზეზოდ ჩაერევიან და შეურაცყოფენ, აუკრძალეთ და ხელი შეუშალეთ. მათ ხელთ არსებული წმინდა ბრძანებისა და ძველი კანონის შესაბამისად იმოქმედეთ. ამიერიდან წმინდა შარიათის საწინააღმდეგოდ ნუ მოიქცევიან და ხსენებულებს უმიზეზოდ და უსაბაბოდ სახელმწიფო მოხელენი ნუ შეურაცყოფენ და ნუ დააშინებენ. არ დაუშვან, რომ აღნიშნულის გამო კვლავ საჭირო გახდეს საჩივარი. ასე იცოდეთ! ეს ჩემი უავგუსტოესი ჰუქბი, მას შემდეგ რაც მას გაცნობით, ხსენებულებს ჩააბარეთ. წმინდა ნიშანს მიენდეთ.

დაიწერა 1078 წლის ჯუმად-ალ ეველის თვის მეთექვსმეტე დღეს (= 1667 წლის 3 ნოემბერს).

Ц. А. АБУЛАДЗЕ

ОСМАНСКИЕ ГРАМОТЫ ПО ИСТОРИИ ГРУЗИНСКОЙ КОЛОНИИ В ИЕРУСАЛИМЕ И НА СИНАЕ

Резюме

С XVI в. грузинские монастыри, обители, приюты и места пономничества, находящиеся в Иерусалиме, постепенно переходили в руки армян и францисканцев. Грузины напрасно старались доказать свое право на них, неоднократно обращаясь к Высокой Порте с жалобами. Султанские фирманы и хюкмы, изданные в ответ на эти жалобы, являются ценными источниками по истории православной церкви вообще, в частности, по истории грузинской колонии в Иерусалиме.

В статье публикуется грузинский перевод турецкого хюкма 1577 года, выданный султаном Мурадом III на имя иерусалимского санджакбега и кади в ответ на прошения имеретинского царя Георгия II и правителя Гурии Георгия Гуриели.

Блистательная Порта активно содействовала иерусалимской патриархии в сборе пожертвований и доходов в метохах Сирии, Грузии и Молдавии. В статье публикуется грузинский перевод хюкма султана Мехмеда IV, выданный в 1667 году в адрес местных турецких сановников, запрещающий им чинить какие-либо препятствия монахам Синайского монастыря при выполнении ими законных обязанностей в Сирии, Грузии и Молдавии.

წარმოადგინა საქართველოს სსრ მეცნიერებათა აკადემიის
 კ. კეკელიძის სახ. ხელნაწერთა ინსტიტუტმა

გელა გაგრაელიძე

წყალქვეშა არქეოლოგიური ექსპედიციის კვლევა-ძიება ქ. ფოთის
მიდამოებში

1985 წელს საქართველოს არქეოლოგიურ კომისიასთან ჩამოყალიბდა წყალქვეშა არქეოლოგიის სექცია, რომლის რჩევითაც შეიქმნა შავიზღვისპირეთის შემსწავლელი ჰიდროარქეოლოგიური ექსპედიცია. ექსპედიციას პირველ რიგში დაევალა საქართველოს ზღვისპირეთის ჰიდროარქეოლოგიური რუკის შედგენა. ამისათვის საჭირო შეიქმნა ჰიდროარქეოლოგიის თვალთახედვით წერილობითი წყაროების, ზეპირი გადმოცემების და პალეოგეოგრაფიულ-გეომორფოლოგიური მონაცემების ხელახალი გადასინჯვა-შეჭერება¹. ამ თვალსაზრისით, რესპუბლიკის ზღვისპირეთის ერთ-ერთი საინტერესო უბანია ქალაქი ფოთი და მისი შემოგარენი, სადაც, ძველთაგანვე ცნობილია, რომ ქალაქი ფასისი მდებარეობდა. ფასისი საქართველოს მიწა-წყალზე არსებული მნიშვნელოვანი ურბანიტული კერა იყო². ის პირველად ნახსენებია სკილაქს კარიანდელის თხზულებაში ჯერ კიდევ ამ ოცდაოთხი საუკუნის წინათ. მას შემდეგ ამ სახელწოდების ქალაქს არა ერთხელ იხსენიებენ ძველი ავტორები — არისტოტელე, სტრაბონი, პომპონიუს მელა, არიანე, ზოსიმე, პროკოპი კესარიელი, აგათია და სხვ.

სწორედ ამ გარემოებამ განაპირობა ჰიდროარქეოლოგიური სამუშაოების ქ. ფოთში დაწყება. საქართველოს მეცნ. აკადემიასთან არსებული საქართველოს არქეოლოგიური კომისიისა და ივ. ჯავახიშვილის სახ. ისტორიის, არქეოლოგიისა და ეთნოგრაფიის ინსტიტუტის არქეოლოგიური კვლევის ცენტრის შავიზღვისპირეთის ჰიდროარქეოლოგიურმა ექსპედიციამ ველზე დაპყრო ორი თვე, 15 ივლისიდან 15 სექტემბრამდე.

ძირითადი ჰიდროარქეოლოგიური სამუშაოები ექსპედიციამ ზღვაში, ფოთის ნავსადგურიდან სოფელ გრიგოლეთამდე მონაკვეთში (სიგანე ექვსას მეტრამდე) და პალიასტომის ტბაში ჩაატარა. სამუშაოების დროს გამოვიყენეთ აკვალანგები (უკრაინა — 2) და მიწის საწოვი დანადგარი. სამუშაოებზე არ მო-

¹ Г. А. Гамк्रेлидзе, Вопросы развития подводной археологии в Грузинской ССР, Сообщения АН Груз. ССР, 1986, № 3, (122), გვ. 502—504.

² მ. ბერძნიშვილი, ქ. ფასისის ისტორიისათვის, თბ., 1969; ს. ჯანაშია, შრომები, II, თბ., 1952, გვ. 271—281; სამეცნიერო სესია მიძღვნილი ქ. ფასისის ლოკალიზაციის პრობლემისადმი, მოხსენებები (თ. მიქელაძე, თ. ლორთქიფანიძე, გ. გრიგოლია, ქ. ჯანელიძე), თბ., 1973; თ. მიქელაძე, არქეოლოგიური კვლევა-ძიება რიონის ქვემო წელზე, თბ., 1978.

ხერხდა ბგერითი იმპულსური ჰიდროლოკატორის გამოყენება, რომელიც ჰიდროარქეოლოგიური ძიებისას კარგ შედეგს იძლევა³.

ჰიდროარქეოლოგიური ექსპედიციის მიერ დაზვერილ აკვატორიაში (ფოთის ნავსადგურიდან სოფელ გრიგოლეთამდე), ზღვის ფსკერზე გეომორფოლოგიური სიტუაცია ფრიად რთულია. ამიტომ ჩვენ აქ ჯერჯერობით ძველი, ნამოსახლარის ნაკვალევს ვერ მივაკვლიეთ. ამ მხრივ განსაკუთრებით მძიმე ვითარებაა მდინარე რიონის ერთ-ერთი შტოს შესართავთან, ნავსადგურის სამხრეთით, სადაც ზღვა მღვრიეა და ხილვადობა ძალიან ცუდია. აქ მდინარეს დიდი რაოდენობით შლამი (ინერტული მასალები) გამოაქვს და ზღვის ძლიერი ლეღვის დროს წყალქვეშ წარმოიქმნება ქვიშის ბორცვები. საერთოდ მოცემულ შეღვში (ნავსადგური — გრიგოლეთი) ზღვის სანაპირო ზოლი ქვიშა-სილიანია, რაც ხელს უწყობს ზღვის ფსკერის ხშირ ცვალებადობას.

ექსპედიციამ განსაკუთრებული ყურადღება ახალი ლიმონარიუმის და ე. წ. ძველი ბათუმის ხიდის პირდაპირ ზღვაში მდებარე ადგილების შემოწმება-დაზვერვას დაუთმო. ხსენებული ადგილების შესახებ გვქონდა ზეპირი მონაცემები, რომ აქ თიხის ჭურჭლის ნატეხები უნახავთ. გარდა ამისა, საინტერესოა, რომ ე. წ. ბათუმის ხიდთან (გრიგოლეთი) ძველად, პალიასტომის ტბა ზღვას უერთდებოდა. სამწუხაროდ, ჩვენ ამ პუნქტებში ჯერჯერობით კერამიკის ნაშთები ვერ დავადასტურეთ. არ არის გამორიცხული, რომ ძველი კულტურის ნაშთები ქვიშის სქელი ფენით იყოს დაფარული.

გაცილებით შედეგიანი და საყურადღებო აღმოჩნდა ექსპედიციის მუშაობა პალიასტომის ტბაში (სურ. 19).

პალიასტომის ჩრდილოეთ ნაწილში ქალაქ ფოთის შემოსავლელი გზის, ახალი ხიდის მშენებლობის ადგილზე, კაპარჭინაზე (ე. წ. „ბათუმის ახალი ხიდი“) მშენებლებს 1983—84 წლებში დიდი რაოდენობის კერამიკის ნაშთები უნახავთ. მათი გადმოცემით, თურმე ხშირად მიწასაწოვის ხორთუმი კერამიკის ნატეხებით იჭედებოდა. მიწსაწოვს აქ ტბის ფსკერიდან ქვიშის ამოსაღებად იყენებდნენ. ქვიშა შემდგომ ახალი გზის გაყვანაზე მოუხმარიათ. ჩვენ, ხსენებულ ადგილზე, მართლაც, ვნახეთ თიხის ჭურჭლის ნატეხები — ქვევრის (წვეტიანი ძირები), ქოთნის, ჯამის. ისინი ქრონოლოგიურად ზოგადად შუა და გვიან შუა საუკუნეებს მიეკუთვნებიან.

პალიასტომის ტბის სამხრეთ ნაწილში, „კაპარჭინას“ ბოლოში, ადგილ „ნაეკლესიარზე“ მებალურ შალვა ქირიას მინიშნებით წყალში, ორ მეტრამდე სიღრმეზე, რიყის ქვებით ნაგები კედლის ნაშთები აღმოჩნდა. კედელი სამხრეთიდან ჩრდილოეთისაკენ არის მიმართული და დაახლოებით ოც მეტრზეა შემორჩენილი. მისი სიგანე მეტრზე მეტია. ადგილ „ნაეკლესიარზე“ წყალი ძალიან დაჭაობებულია და წყალმცენარეებიანია, ჭაობის მეთანი ბუშტებად ამოდის; ტბის წყალი გაუმჟებრალეა. კედელთან უსახო კერამიკის რამდენიმე

³ იხ. Боровиков П. А. О методах поиска древних затонувших судов. Советская археология, 1985, №4, გვ. 256—259; Nautical Archaeology (The International journal of Underwater Exploration), London, 1980, № 3, გვ. 210; Балабанов И. П. Изменения волнового режима Черного моря в позднем голоцене, Известия АН СССР (серия географическая), М., 1984, № 5, გვ. 70—80; Д. А. Хажугайшвили, Природа и человек в приморской полосе Колхиды в эпоху голоцена, Кавказско-Ближневосточный сборник, Тб., 1984, გვ. 146—151.

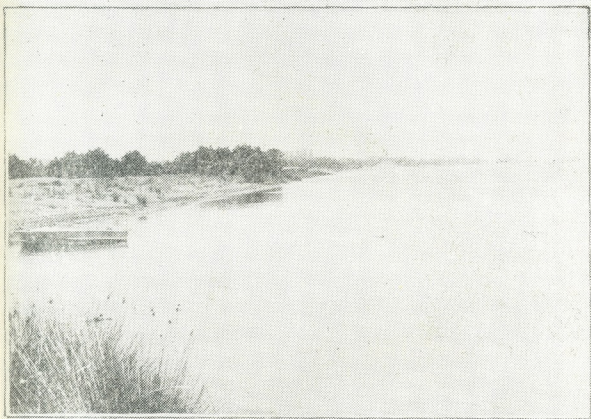

1

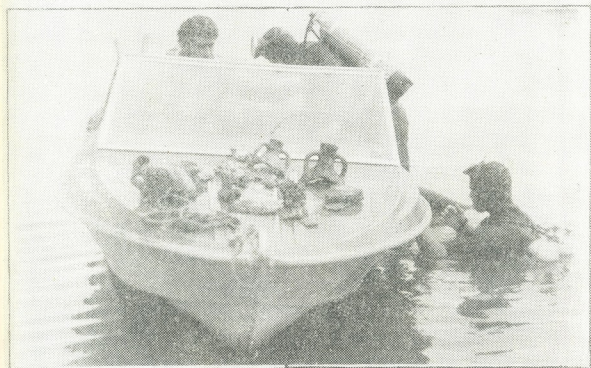

2

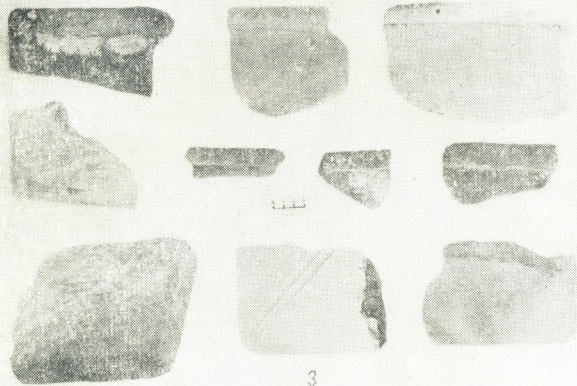



6

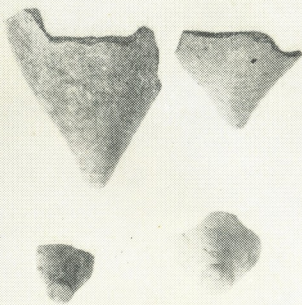

7

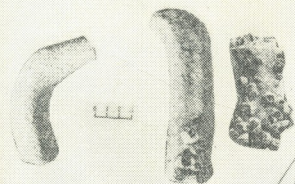

8

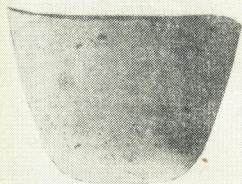
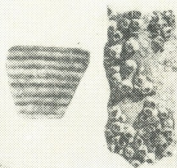

9

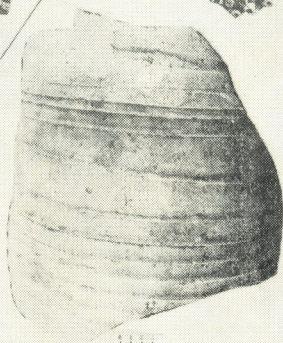

10



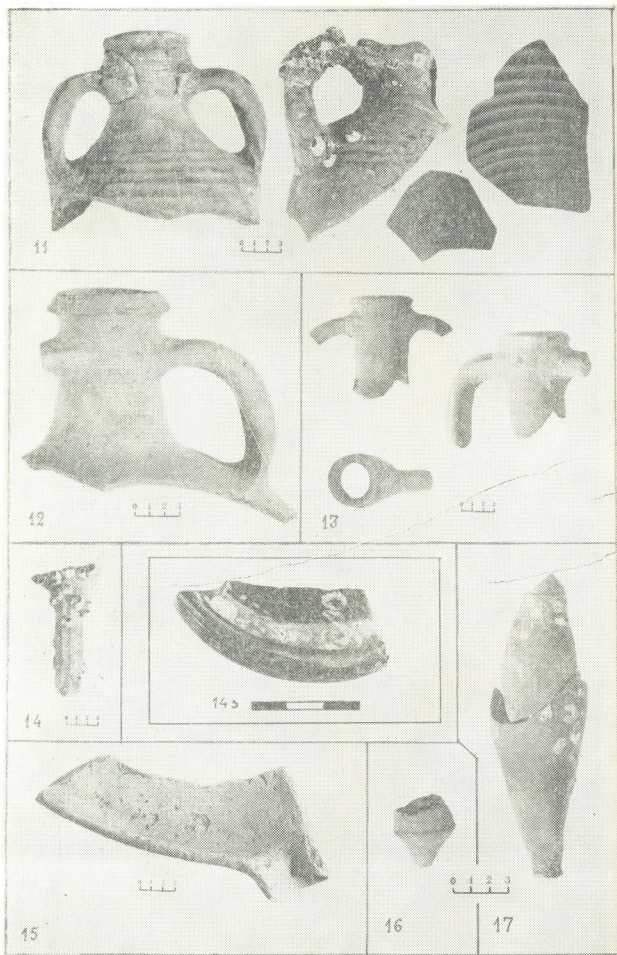

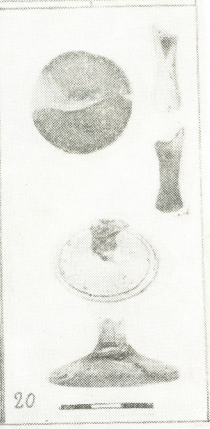
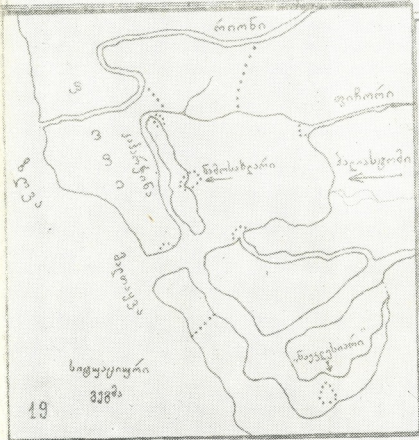
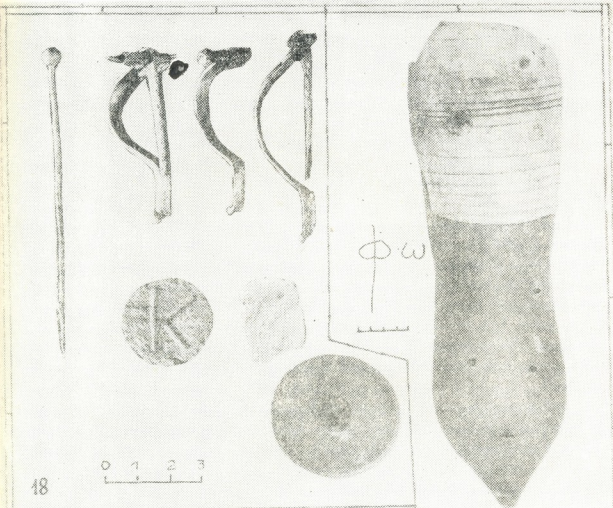

ნატეხი აღმოჩნდა. მათ მიხედვით კედლის თარიღზე დანამდვილებით რაიმეს თქმა გვიძნელებდა. შესაძლებელია, რომ კედელი შუა საუკუნეების იყოს.

ადგილობრივი მცხოვრებლების თქმით — ძველად აქ დიდი ეკლესია იდგა, სადაც ღვთისმშობლის ხატი ესვენა. მლოცველები თურმე ცუდად იქცეოდნენ და ხატის წინაშე ქუდს არ იხდიდნენ. ამიტომ ისინი ღმერთმა დასაჯა და ეკლესია წყლით დაფარა, ხოლო ღვთისმშობლის ხატი სხვაგან წაიღო. ძველმა მებაღურმა პანტელეიმონ ქირიამ გაიხსენა, რომ სხვა მეთევზეებისაგან გაუგონია, რომ თითქოს „ნაეკლესიარზე“ სათევზაო ბადეს ვერცხლის შანღლები ამოყოლია.

საინტერესოა, რომ ალექსი იველვეის ელჩობის (1650—1652 წწ.) წერილობით ანგარიშში აღნიშნულია — „წინათ ის ღვთისმშობლის ხატი გურიაში იმყოფებოდა და ქალაქ პალიასტომის საკრებულო ტაძარში იდგაო“. „...ხუცესი საკრებულო ტაძარში შესულიყო და მისი ყოვლად წმინდა ხატი აეღო და ქალაქ პალიასტომიდან გამოეტანა, რადგან ციხე-ქალაქს წყალში ჩაძირვა მოეღისო“. „...და ღვთის ნება აღსრულდა ამ ციხე-ქალაქზე და ხალხითურთ ჩაძირა იგიო“. „ყოვლად წმინდა ღვთისმშობლის ის ხატი ქუთაის ციხე-ქალაქში გიორგი მეფის⁴ დროს არის მოტანილიო, დავით მეფის შვილისშვილის დროსო, თუ უფრო გვიანო“⁵.

ალბათ ხსენებული ხატისადმი შეწირული ბარძიმი, რომელიც ინახება ქ. ქუთაისის ისტორიულ-ეთნოგრაფიულ მუზეუმში (ინვ. № 3788) — „ქ. ჩვენცვა ფარვანთა მონღობილმან თქვენმან ჯელმწიფემა დადიანმა პატრონმა ლევან თქვენ ქუთათისა და პალიასტომისა ღთისა მშობელსა შამოგწირეთ ბარძიმი ესე მას ჟამსა ოდეს შევებენით მეფესა ბაღდადსა ქ. გაგვემარჯვა მაშინ ომში და...“ წარწერა დათარიღებულია XVII ს.⁶

პალიასტომის სამხრეთ-აღმოსავლეთი შენაკადის — თხოირინას შესართავთან ნაპოვნია საშუალო ზომის მთლიანი გოფირებული ამფორა (თიხა ადგილობრივს ჰგავს). ამფორა ქალაქ ფოთის მხარეთმცოდნეობით მუზეუმში ინახება. ადრეული შუა საუკუნეების ამფორების ნატეხებია ნაპოვნი აგრეთვე მდ. ფიჩორის შესართავშიც.

პალიასტომში, ზღვის შესართავიდან (მალთაყვა) დაახლოებით კილომეტრ-ნახევარზე, ტბის ჩრდილო-დასავლეთ ნაწილში, დღევანდელი „გმირთა მემორიალის“ უკან, კაპარჭინას გადმოღმა, ტბაში დადასტურდა III—VIII სს. ნამოსახლარის ნაშთები. ამ ადგილისათვის ყურადღება მიგვაქცევინეს მებაღურებმა პანტელეიმონ და შალვა ქირიებმა. მათი გადმოცემით, აქ ჩაედებულ სათევზაო ბადეს ხშირად „ქოთნების ნატეხები“ მოჰყვებოდა. ხსენებულ პუნქტში („ნატეხები“) ტბა ქმნის მცირე ყურეს (სურ. 1). ამ ყურეში, კარგ ამინდში, ნაპირთან ახლოს, როცა წყალი შედარებით გამჭვირვალეა, ფსკერზე მართლაც მოჩანს კერამიკის ნატეხები.

პალიასტომის ტბის ადგილის — „ნატეხების“ არქეოლოგიური შესწავლის დაწყებისთანავე წამოიჭრა საკითხი: ეს კერამიკა აქ შემოტანილ-ჩამორეცხილია

4 ეტყობა გიორგი III (1156—1184) იგულისხმება.

5 ალექსი იველვეის 1650—1652 წწ. იმერეთში ელჩობის საანგარიშო აღწერილობა (გამოსცა ი. ზ. ცინცაძემ), თბ., 1969, გვ. 61, 139, 140.

6 გ. ნიკოლეიშვილი, ქუთაისის მუზეუმის მასალებიდან, კრებ. ქართული წყაროთმცოდნეობა, III, თბ., 1971, გვ. 156—157.

მდინარე რიონის მიერ (წინათ მდ. რიონის ნაწილი პალიასტომის ტბას ერთვის), თუ ადგილობრივი ნამოსახლარის ნაშთებთან გვაქვს საქმე. არქეოლოგიური კვლევის შედეგად გაირკვა, რომ პუნქტ „ნატეხებში“ ძველი, ადგილობრივი ნამოსახლარია. ამას მოწმობს: პირველი — აღმოჩნდა დიდი რაოდენობით კერამიკის ნაშთები ერთ გარკვეულ ფართობზე; მეორე — ვერტიკალურად ჩადგმული, თითქმის მთელი, რამოდენიმე ამფორა; მესამე — აღმოჩნდა განადგურებული სამარხის ნაწილი, ვერტიკალურად ჩადგმული თავწატეხილი ამფორით, რომელსაც მეორე ამფორის ძირი ჰქონდა დამხობილი; მეოთხე — ნაპირზე ვაკრილ ხუთ საღებავერვო თხრილში, დაახლოებით მეტრის სიღრმეზე ტბის დონიდან დაფიქსირდა ისეთივე სახის კერამიკა, როგორიც ტბის ფსკერზე; მეხუთე — ადგილობრივ მცხოვრებლებს ახსოვდა, რომ ამ ორმოცდაათიოდე წლის წინათ, ტბის იმ მონაკვეთში, სადაც ახლა ფსკერიდან კერამიკა ამოვიღეთ, ხმელეთი უფრო ტბისკენ იყო. როგორც ჩანს, დროთა განმავლობაში ტბას ძველი ნამოსახლარის გარკვეული ნაწილი დაუფარავს; ეს პროცესი ამჟამადც გრძელდება.

პალიასტომის ტბაში „ნატეხების“ ძველი ნამოსახლარის ნაშთები დაახლოებით ცხრაასს კვადრატულ მეტრზე, ხოლო ნაპირზე ჭერჭერობით ხუთას კვადრატულ მეტრზე ვრცელდება. ტბის ცხრაასი კვადრატული მეტრი ფსკერი ქვიშიანი და თიხიან-ტორფიანია. მოცემულ მონაკვეთში ნაპირიდან, ტბის ცენტრისკენ, დაახლოებით სამასი მეტრი სილა-ქვიშიანია, ხოლო შემდეგ ტორფიანი თიხის ფენები იწყება. წყალი გაუმჭვირვალეა, რაც აბრკოლებს ხილვადობას. კარგ ამინდში წყალი შედარებით გამჭვირვალეა (ხილვადობა ორმოც სანტიმეტრამდე). ფსკერზე აკვალანგით ყვინთვისას მცირე მოძრაობისთანავე ქვიშა-ტორფი წყალში იმღვრება და თითქმის აღარაფერი ჩანს. განსაკუთრებით მკვეთრად იმღვრება თიხიან-ტორფიანი ფსკერი და წყალი გაუმჭვირვალე, მუქი მომწვანო-მოყავისფრო ხდება. ტორფიანი-თიხის და ტორფის ფენები აქ დაახლოებით ორიდან რვა მეტრამდე სისქისაა. ზოგან ტორფის ფენა ქვიშის ფენის ქვეშაა, რამაც გაგვიძნელა მიწისსაწოვი დანადგარის გამოყენება (მიწისსაწოვი დრაგას ხორთუმი ტორფის ამოღების დროს იჭედება). გამორიცხული არ უნდა იყოს, რომ სწორედ თიხა-ტორფიან ქვედა ფენებში უფრო ძველი პერიოდის (ძვ. წ. IV—II სს.) არქეოლოგიური მასალა აღმოჩნდეს (შავლაკიანი ჭურჭლის პროფილირებული ქუსლი (სურ. 14 ა) როდოსული ამფორის ძირი, ადგილობრივი კერამიკის ნატეხები).

პალიასტომის ტბის ფართობი თვრამეტ კვადრატულ კილომეტრამდეა. მისი მაქსიმალური სიღრმე ხუთ მეტრამდეა. ტბის წყალი მომლაშოა და ძირითადად მუქი, მოყავისფრო-მომწვანო ელფერი დაჰკრავს. ზღვისა და ტბის დონე თითქმის თანაბარია. ტბის დონე გაზაფხულზე და შემოდგომაზე მატულობს. იგი ძირითადად შენაკადებით და წვიმის წყლით საზრდოობს. მალთაყვის სრუტით ტბაში გარკვეული რაოდენობის ზღვის წყალიც იჭრება (განსაკუთრებით ზამთარში). პალიასტომს დაჭაობებული შემოგარენიდან მდორედ მომდინარე მცირე მდინარეები ერთვის. ამათგან ყველაზე უფრო წყალუხვია სამხრეთ-და-

7 პალიასტომისა და მისი შემოგარენის გეომორფოლოგიის საკითხებისათვის იხ. ჯ. ჯანელიძე, ფასისის ლოკალიზაციის გეოგრაფიული ასპექტი, ფასისის ლოკალიზაციისადმი მიძღვნილი მოხსენებები, თბ., 1973, გვ. 5—16; მ. ძველიაია, კოლხეთის დაბლობი, თბ., 1973, გვ. 32; ნ. ხოშტარია, პალიასტომის ტბის ისტორიისათვის, უფრ. „მეცნ. და ტექნიკა“, 1953, № 9, გვ. 32—34.

სავლეთი მხარის შენაკადი მდ. ფიჩორი. გეომორფოლოგების აზრით, პალიასტომის ტბა-ლაგუნა ზღვიური რელიეფია⁸. ძველად აქ მდ. რიონის ლიმანი იყო⁹. სრულიად ბუნებრივია, რომ წინათ სწორედ ამ მოხერხებულ ლიმანში, რომლის ნაპირზედაც ქალაქ-ნავთსაყუდელი მდებარეობდა, გემები შემოსულიყვნენ. გემები შემდეგ პალიასტომის გავლით მდ. რიონზე აღმა აგრძელებდნენ სვლას, რომელიც მაშინ ცნობილი სავაჭრო-სატრანზიტო გზა იყო (სტრაბონი, XI წ; VII თ. § 3)¹⁰.

ვახუშტი ბაგრატიონის ცნობით პალიასტომი „კუალად ფოთის სამკრით, ზღვს კიდევზე, არს ტბა პალიასტომისა, დიდი. ამ ტბიდან შესდის ზღვას მდინარე ამისიევე. აქიდან შემოვლენან ნავნი და დგებიან ტბასა შინა განსუენებისათვის. იპყრობის თევზნი სხუადასხუანი მას შინა ურიცხუნი. ამას იტყუან ნაქალაქევს და შემდგომად მოცულსა წყლისაგან. კუალად ამ ტბისა და ჟუმათის მთის სამკრით დის მდინარე სუფსეი...“¹¹.

აგათია ფასისს პალიასტომის შესახებ გადმოგვცემს: „იქ ხომ ერთი ტბა არის, რომელსაც პატარა ზღვას ეძახიან და რომელიც ეგვიპტის პონტის უერთდება; აი, ეს ტბა არხის საშუალებით გადმოუშვეს აქ და სწრაფად აავსეს წყლით აქაურობა. დიდი სატვირთო ხომალდები ზღვის ნაპირას და ფაზისის შესართავთან მიაკუთრეს ქალაქის მახლობლად“¹².

ტაობნიმ პალიასტომის შესახებ საგულისხმო მოსაზრება აქვს გამოთქმული ფრედერიკ დიუბუა დე მონპერეს, რომელიც პალიასტომის სახელს ძველ ბერძნულის მოშველიებით შემდეგნაირად ხსნის—ძველი შესართავი¹³ (πάλαιος —σάμ). იგივე აზრისაა კარლ კოხი¹⁴. საყურადღებოა, რომ სტრაბონი მდ. ფასისის შესართავის მიმართ უმეტეს შემთხვევაში ხმარობს λιμνη-ს (დამდგარი წყალი, ჭაობი, წყალსაცავი, ლიმანი, ტბა, ზღვის ყურე)¹⁵. მაგრამ იგი ზოგიერთ შემთხვევაში იყენებს σάμα-საც (σάματα)¹⁶, რომელიც შესართავს, ყურეს,

⁸ ლ. მარტუაშვილი, საქართველოს ფიზიკური გეოგრაფია, II ნაწ., თბ., 1970, გვ. 151; Гвоздецкий Н. А., Физическая география Кавказа, М., 1958, გვ. 109.

⁹ Черноморские лиманы и лагуны, сб. Черное море (составители: Вылканов А., Данов Х., Маринов Х., Владев П.), Л., 1983, გვ. 287.

¹⁰ თ. ყაუხჩიშვილი, სტრაბონის გეოგრაფია, თბ., 1957, გვ. 148; Ямпольский З., К изучению древнего пути из Каспийского моря по реке Куре через Грузию к Черному морю, კრებ. ისტ. ინსტიტუტის შრომები, ტ. II, თბ., 1956, გვ. 161—180; Гозалишвили Г. К. О древнем торговом пути в Закавказье, კრებ. ისტ. ინსტიტუტის შრომები, ტ. II, თბ., 1956, გვ. 153—160; თ. ლორთქიფანიძე, ანტიკურ ხანაში ინდოეთიდან შავი ზღვისაკენ მომავალი სატრანზიტო-სავაჭრო გზის შესახებ, კრებ. საქ. მეცნ. აკად. „მოამბე“, ტ. XIX, 1957, № 3, გვ. 377—384.

¹¹ ვახუშტი, აღწერა სამეფოსი საქართველოსა, ქართლის ცხოვრება (ტექსტი დადგენილი ყველა ძირითადი ხელნაწერის მიხედვით ს. ყაუხჩიშვილის მიერ), თბ., 1973, გვ. 790.

¹² გეორგიკა III, თბ., (გამოსცა ს. ყაუხჩიშვილმა), თბ., 1936, გვ. 102.

¹³ Frederic Dubuis de Montpereux, Voyage autour du Caucase, III, Paris, 1839, გვ. 71—72.

¹⁴ კ. კოხისა და თ. სპენსერის ცნობები საქართველოსა და კავკასიის შესახებ, თბ., 1981, გვ. 173.

¹⁵ Древнегреческо-русский словарь, М., 1958, т. II, გვ. 1029.

¹⁶ თ. ყაუხჩიშვილი, სტრაბონის გეოგრაფია, თბ., 1957, გვ. 86.

შესასვლელსაც ნიშნავს¹⁷. ძველ ბერძნულ წერილობით წყაროებში ზოგჯერ ამ ორ სიტყვას ერთად ხმარობენ — *σσιμα* — *λαμνη* (ლიმანი, ყურე)¹⁸. ამდენად ისინი რამდენადმე სინონიმური მნიშვნელობის არიან¹⁹.

პალიასტომის ტბაში აღვილ „ნატეხების“ ძველ ნამოსახლარზე აღმოჩენილ არქეოლოგიურ მასალაში ყველაზე უფრო მრავალრიცხოვნად წარმოდგენილია კერამიკული ნაწარმი. იგი სხვა სახის არქეოლოგიურ მონაცემებთან ერთად (არქეოტობოგრაფია; მინა, ლითონი და სხვ.) წარმოდგენას გვიქმნის „ნატეხების“ ძველი მოსახლეობის ცხოვრებაზე, სავაჭრო ურთიერთობაზე.

პალიასტომში („ნატეხებში“) აღმოჩენილი კერამიკა დანიშნულების მიხედვით ნაწილდება — სამშენებლო, კერამიკული ტარა და სამეურნეო-საოჯახო (ჭურჭელი კერამიკულ ჩარხზეა დამზადებული). მათში გამოიყოფა ადგილობრივი და შემოტანილი კერამიკა.

საყურადღებოა, რომ ნამოსახლარზე შუა საუკუნეების მოქიქული ჭურჭლის ნატეხები არ აღმოჩენილა²⁰.

სამშენებლო კერამიკა „ნატეხების“ ძველ ნამოსახლარზე წარმოდგენილია კრამიტით და აგურით (სურ. 3).

ნამოსახლარზე დადასტურებული აგურები ძირითადად შემონახულია ნატეხების სახით. აგური ოთხკუთხა და სისქე 3 სმ-დან 5 სმ-მდე მერყეობს, ხოლო სიგრძე და სიგანე დაახლოებით 30 სმ × 25 სანტიმეტრამდე.

აგურები ხის ყალიბშია ნაკეთები, რადგან მათზე ხის ანაბეჭდები შეიმჩნევა. მათი თიხა უხეში მოწითალო ყავისფერია. აგურის თიხაში ვიზუალურად შეიმჩნევა კირქვის კვარცის და პიროქსენის მცირე მინარევები. თიხა ძირითადად არათანაბრადაა გამოშვარი.

„ნატეხების“ ნამოსახლარზე აღმოჩენილი აგურები ზომების მიხედვით ზოგადად ისეთივეა, როგორც დასავლეთ საქართველოს ადრეული შუა საუკუნეების ნაქალაქარებზე — ნიკიტის ტბა²¹, ბიჭვინტა²², სოხუმი²³, ოჩამჩი-

17 Древнегреческо-русский словарь, გვ. 1508—1509.

18 იქვე, გვ. 1509.

19 საინტერესოა აგრეთვე, რომ სიტყვა *σσιμα*-ს ერთ-ერთი მნიშვნელობა არის ციხე-სიმაგრე. ამ შემთხვევაში შეიძლება ყოფილიყო *πυλαία*—*σσιμα* (ძველი ციხე-სიმაგრე) პალიასტომი//პალიასტომოში.

20 მოქიქული კერამიკის შესახებ იხ. მ. მიწიშვილი, მოქიქული ჭურჭელი ძველ საქართველოში, IX—XIII სს., თბ., 1969, გვ. 12.

21 ო. ლორთქიფანიძე, ნიკიტის ტბის მიდამოებში ჩატარებული სადაზვერვო-არქეოლოგიური მუშაობის წინასწარი ანგარიში, მასალები საქართველოს და კავკასიის არქეოლოგიისათვის, ტ. III, თბ., 1963, გვ. 97—106, 98.

22 გ. აფაქიძე, ბიჭვინტის სამშენებლო კერამიკა, დიდი ბიტუნიტი, ტ. II, თბ., 1977, გვ. 223—248.

23 М. М. Трапш, Труды, т. II, Сухуми, 1969, гв. 318—319.

რე²⁴, გულდავა²⁵, ნოქალაქევი²⁶, მთისძირი²⁷, ვაშნარი²⁸, ქობულეთ-ფიჭვნარი²⁹, ციხისძირი³⁰, გონიო³¹ და სხვ.

„ნატეხების“ ნამოსახლარზე წარმოდგენილია ბრტყელი გვერდებაეცილი (სოლენისებური) კრამიტის ფრაგმენტები. ვადანაკეცი ჭრილში თავწაჭრილი სამკუთხედისნაირია. მისი სიმაღლე 3,5 სმ-დან 5 სმ-მდე მერყეობს, სისქე კი 1,5 სმ-დან 2,5 სმ-მდე. კრამიტის თიხა ძირითადად მოწითალო-მოყავისფროა და ეტყობა წვრილი მინარევები (კირქვა, კვარცი, პიროქსენი). ნამოსახლარზე ღარიანი (კალიპტერისნაირი) კრამიტი ჯერჯერობით არ აღმოჩენილა. თიხა ხშირად საკმაოდ კარგად არის გამოშვვარი. კრამიტებსაც ეტყობათ ხის ყალიბის კვალი. ასეთი სახის კრამიტი შედარებით დიდი და ფორმით ჩამოჰგავს უფრო ადრეული პერიოდისას. ის არ ჰგავს ბიჭვინტის მხრებიან კრამიტს, რომელიც შედარებით თხელია³².

„ნატეხების“ ნამოსახლარის ზემოთ განხილული აგურის და კრამიტის ნატეხები თიხის მიხედვით ადგილობრივი ნაწარმია. აქ ადგილობრივის გარდა აღმოჩნდა უცხოური ბრტყელი, გვერდებაეცილი კრამიტის თოთხმეტი ნატეხი. ვადანაკეცი ჭრილში წაკვეთილი სამკუთხედის მავგარია. კრამიტების თიხა გამოირჩევა ღია ნაცრისფერით და თან ოდნავ იისფერი დაჰკრავს. მათში დიდი რაოდენობით პიროქსენის ნამცეცებია შერეული. კრამიტის ფრაგმენტები სინოპურს ჰგავს. შესაძლოა, რომ მცირე აზიის რომელიმე საქალაქო ცენტრიდან შემოტანილ ნაწარმთან გვეჭონდეს საქმე.

სამშენებლო მასალიდან აგურის და კრამიტის გარდა ნამოსახლარზე ხის ძელების და დამწვარი თიხის (ბათქაში) ნაშთები აღმოჩნდა. გამოირჩეული არ არის, რომ აქ აგურით ნაგებ პირველ სართულზე ძელებიანი თიხით შელესილი და კრამიტით დახურული ნაგებობები იდგა. ფლავიუს არიანე აღნიშნავს, რომ „წინათ კედელი თიხისა იყო და ხის კოშკები იდგა მასზე, მაგრამ ახლა კედელი და კოშკები გამოშვვარი აგურისაგანაა გაკეთებული“³³.

„ნატეხების“ ნამოსახლარზე ჯერჯერობით აგურის წყობის ნაშთები არ გვიპოვია.

ძველი „ნატეხების“ ნამოსახლარის ჭურჭლის უმეტეს, შეიძლება ითქვას, ძირითად ნაწილს შეადგენს ე. წ. კერამიკული ტარა ამფორების სახით. ამათგან

24 С. М. Шамба, Г. К. Шамба, Раскопки древнего Гюэноса, Археологические открытия в Абхазии 1981—82 гг., Тб., 1985, გვ. 19—22.

25 ზ. ზაქარაია, ვ. ლექვიძე, გულდავაში 1971 წ., ჩატარებული არქეოლოგიური გათხრების ანგარიში, საქ. სახ. მუზეუმის არქეოლოგიური ექსპედიციები, III, თბ., 1974, 139—153.

26 ნოქალაქევი-არქეოპოლისი, ტ. I, (რედ. ზაქარია ზ.), თბ., 1981.

27 გ. გამყრელიძე, ცენტრალური კოლხეთის ძველი ნამოსახლარები, თბ., 1982, გვ. 109—110.

28 გ. გობეჯიშვილი, არქეოლოგიური გათხრები საქართველოში, თბ., 1952, გვ. 154.

29 ლ. ჩხაიძე, ფიჭვნარის ადრეფეოდალური ხანის არქეოლოგიური მასალები, სამხრეთ-დასავლეთ საქართველოს ძეგლები, IX, თბ., 1980, გვ. 48.

30 ა. ინაიშვილი, პეტრა-ციხისძირში 1962—1965 წწ. ჩატარებული გათხრების ანგარიშები, სამხრეთ-დასავლეთ საქართველოს ძეგლები, III, თბ., 1974, გვ. 102—153.

31 თ. ლორთქიფანიძე, თ. მიქელაძე, დ. ხახუტაიშვილი, გონიოს განძი, 1980, თბ., გვ. 9.

32 დიდი პიტუნტი (რედ. ა. აფაქიძე), თბ., 1977, სურ. 528.

33 ფლავიუს არიანე, მოგზაურობა შავიზღვის გარშემო (ბერძნული ტექსტი ქართული თარგმანით გამოსცა ნ. კეკელიძემ), თბ., 1961, გვ. 40.

ორი ცალის (წელშეზნეკილი ამფორა) მთლიანად აღდგენა ხერხდება, ხოლო ერთი მთელია. დანარჩენი ამფორები კედლების, ყურების, პირების და ძირების სახით არის შემორჩენილი. ამჟამად ამგვარი თიხის და ფორმის ამფორების აღგილობრივობა ეჭვს აღარ იწვევს (ჩატარებულია ასეთი ამფორების თიხის პეტროგრაფიული ანალიზი), სურ. 4, 5, 7.

ჯერჯერობით დადასტურებულია აღგილობრივი „კოლხური“ წარმოების ამფორის სულ ორმოცდაექვსი ძირი. რაც ორმოცდაექვსი ერთეულის არსებობას მოწმობს, ხოლო კედლის ნატეხები ასობით გვხვდება. ამფორები ძირითადად მოყავისფროდ არიან გამომწვარი. მათ კონუსისებური ძირები, განივკვეთში ბრტყელი, ოდნავ ოვალურში გარდამავალი ყურები, ცილინდრული ყელი, პირთან ხშირად რელიეფური წიბო აქვთ. ამფორების ტანი წაგრძელებულია და წელის შეზნეკილობით ხასიათდება. მათ ფორმაში განსხვავება თითქმის არ შეიმჩნევა, ამფორების თიხა არათაბრად არის გამომწვარი. თიხაში ვიზუალურად შეიმჩნევა კირქვის და ქარსის წვრილი მინარევები.

ამფორის ორმოცდაექვსი ძირიდან სამს ოდნავ დილისებური ფორმა აქვს (სურ. 7); კედლის ცხრა ნატეხი გოფირებულია. „ნატეხების“ წელშეზნეკილი აღგილობრივი ამფორები ყველაზე მეტ სიახლოვეს იჩენენ ნოქალაქეშში გათხრილებთან. საერთოდ ამ სახის ამფორები დადასტურებულია დასავლეთ საქართველოს გვიანანტიკური ხანის — ადრეული შუა საუკუნეების ძეგლებზე სოფ. განთიადი³⁴, ბიჭვინტა³⁵, სოხუმი³⁶, წებელდა³⁷, ოჩამჩირე³⁸, გულდავა³⁹, ნოქალაქევი⁴⁰, მთისძირი⁴¹, ფოთი⁴², ციხისძირი⁴³, ვარდციხე⁴⁴, ქობულეთ-ფიჭვნარი⁴⁵.

ძველი „ნატეხების“ სამზარეულო კერამიკა წარმოდგენილია ქოთნებით, ჯამებით, ლუთერიებით და დოქებით. ისინი ძირითადად კედლის, ძირ-კედლის და პირ-ყელის ნატეხებით არის შემორჩენილი.

34 Хрушкова Л. Г., Цендришская базилика в с. Гантиади, зоны г. Гагра, Археологические открытия 1980 г. в Абхазии, Тб., 1982, გვ. 43, სურ. 45, I.

35 ქ. ბერძენიშვილი, რ. ფუთურიძე, ბიჭვინტაში მოპოვებული ამფორები, დიდი პიტონტი, ტ. I, 1975, გვ. 277.

36 Трапш М. М., Труды, т. II, Сухуми, 1969, Таб. XLV.

37 Воронюк Ю. Н., Бгажба О. Х. Материалы по археологии Цебельды, Тб., 1985, გვ. 72, სურ. 29.

38 Шамба С. М., Шамба Г. К. Раскопки древнего Гюэноса, Археологические открытия в Абхазии 1981—1982 гг., Тб., 1985, გვ. 20.

39 პ. ნაქარაია, ვ. ლექვიანიძე, გულდავაში 1971 წ. ჩატარებული არქეოლოგიური გათხრების ანგარიში, საქართველოს სახ. მუზეუმის არქეოლოგიური ექსპედიციები, III, თბ., 1974, გვ. 142.

40 ნოქალაქევი — არქეოპოლისი, I, თბ., 1981, ტაბ. XLII, 1, XLIII, 1.

41 გ. ვამყრელიძე, ცენტრალური კოლხეთის ძველი ნამოსახლარები, თბ., 1982, გვ. 114.

42 თ. მიქელაძე, არქეოლოგიური კვლევა-ძიება რიონის ქვემო წელზე, თბ., 1978, ტაბ. LII.

43 ა. ინიანიშვილი, პეტრე-ციხისძირში 1962—1965 წწ. ჩატარებული გათხრების შედეგები, სამხრეთ-დასავლეთ საქართველოს ძეგლები, ტ. IV, თბ., 1974, გვ. 102—153, 129, ტაბ. XII, 1.

44 ვ. ჯაფარიძე, ნაქალაქარ ვარდციხის არქეოლოგიური შესწავლისათვის, ფეოდალური საქართველოს არქეოლოგიური ძეგლები, II, თბ., 1974, გვ. 84—105, 94.

45 ლ. ჩხაიძე, ფიჭვნარის ადრეფეოდალური ხანის არქეოლოგიური მასალები, სამხრეთ-დასავლეთ საქართველოს ძეგლები, IX, თბ., 1980, გვ. 39—54, 42 სურ. 2, II.

ქოთნები სადა, მუცელგამობერილი და მოკლეველიანია. მათი ძირი ბრტყელია, ტანი ძირისკენ ვიწროვდება, ხოლო პირი გადაშლილი აქვთ. კედლის სისქე 6 მმ-დან 8 მმ-მდე მერყეობს; ძირის დიამეტრი უმეტესად 7 სმ-დან 10 სმ-მდეა. ქოთნის ოთხი ყური განივკვეთში ოვალურია. დანარჩენი პირ-კედლის ფრაგმენტები უყურობია. ქოთნებს ფსკერზე ეტყობათ წრიული ღარები, ქოთნის თიხა უმეტესად მუქი მოყავისფროა, კირქვისა და პიროქსენის წვრილი მინარევებით. ქოთნები სადა ზედაპირიანია. თიხა ცუდად არის განლექილი და არათანაბრადაა გამომწვარი.

ამგვარი ფორმის და თიხის ქოთნები აღმოჩენილია დასავლეთ საქართველოს გვიანანტიკურ-ადრეული შუა საუკუნეების სხვა ძეგლებზეც. მათ ზუსტ ქრონოლოგიურ ჩარჩოვებზე ჭრუჭვრობით ძნელია დაბეჭდვითი საუბარი.

ძველი „ნატეხების“ სამხარეულო კერამიკაში მეორე ჯგუფს რაოდენობის მხრივ შეადგენენ ჯამები. აქ ძირითადად გვხვდება კალთამომრგვალებული ბრტყელძირა დაბალი ჯამები. მათი თიხა უმეტესად მუქი მოყავისფროა და შეიმჩნევა მინარევები (ძირითადად კირქვა, ქარსი). თიხა ცუდად არის განლექილი და არათანაბრადაა გამომწვარი.

ნამოსახლარზევე აღმოჩნდა ლუთერიის ტუჩ-კედლის რამდენიმე ფრაგმენტი (სურ. 15). კეცის სისქე 8 მმ-დან 10 მმ-მდე მერყეობს. თიხა მოყავისფროა, მინარევებიანი (კირქვა, ქარსი, კვარცი). თიხის მიხედვით ადგილობრივი ნახელავია. ამნაირი ჭურჭელი კოლხეთში ანტიკური სამყაროდან გავრცელდა. ძვ. წ. III ს-დან მათ ადგილობრივადც ამზადებდნენ. ადგილობრივი წარმოების ლუთერიები ნანახია — ვარდციხეში⁴⁶, ვანში⁴⁷, ბიჭვინტაში⁴⁸, ოჩამჩირეში⁴⁹, გუდავაში⁵⁰, ნოქალაქევიში⁵¹, მოისძირში⁵² და სხვ.

ნამოსახლარზე მივაკვლიეთ დიდი ზომის პირგადაშლილი, ყელმოკლე და ცალყურა (ყური განივკვეთში ბრტყელია) დოქის რამოდენიმე ზედა ნაწილს. მათი თიხა მოყავისფრო, მინარევებიანია (ძირითადად კირქვა, ქარსი). იგი ცუდად არის განლექილი და არათანაბრადაა გამომწვარი. ასეთივე დოქებია ნაპოვნი ბიჭვინთის ნაქალაქარზე⁵³.

„ნატეხების“ ძველ ნამოსახლარზე სამეურნეო კერამიკა წარმოდგენილია ქვევრის ოცდაერთი ნატეხით. აქედან სამი ძირ-კედლის ფრაგმენტია. კედლებზე შეიმჩნევა ძნელად გასარჩევი კონცენტრული რელიეფური ხაზები. ქვევრის თიხა მუქი ყავისფერია და არათანაბრად არის გამომწვარი; შეიმჩნევა მინარევები (ძირითადად კირქვა). ქვევრის ძირები ბრტყელია და მათი დიამეტრი 12 სმ-დან — 16 სმ-მდე მერყეობს. კედლის სისქე 16—19 მმ-მდეა.

46 ვ. ჯაფარიძე, ნაქალაქარი ვარდციხის არქეოლოგიური შესწავლისათვის, ფეოდალური საქართველოს არქეოლოგიური ძეგლები, II, თბ., 1974, გვ. 98.

47 შავ. № 12, სამარხთან ზედა ფენაში.

48 დიდი პიტიუნტი, ტ. I, თბ., 1975, გვ. 95.

49 Качаравა Д. Д., Город Гиэнос в античную эпоху (Автореферат дис. канд. исторических наук), Тб., 1972, გვ. 29.

50 პ. ზაქარაია, ვ. ლექვიანიძე, გუდავაში 1971 წ. ჩატარებული არქეოლოგიური გათხრები, საქართველოს სახ. მუზეუმის არქ. ექსპედიციები, III, თბ., 1974, გვ. 145.

51 ნოქალაქევი-არქეოპოლისი, I, თბ., 1981, გვ. 137.

52 გ. გამყრელიძე, ვანის მოისძირის ახალაღმოჩენილი ადრეული შუა საუკუნეების ნაგებობა, „მაცნე“, ისტორიის სერია, თბ., 1978, № 3, გვ. 117.

53 დიდი პიტიუნტი, ტ. I, თბ., 1975, გვ. 226.

პალიასტომის ტბის ადგილ „ნატეხების“ არქეოლოგიური შესწავლის შედეგად აღმოჩენილი მასალის ერთი ნაწილი, კერძოდ, უცხოური კერამიკა (მთელი არქეოლოგიური მასალის დაახლოებით 25%) ზოგად წარმოდგენას გვიქმნის აქაური ძველი მოსახლეობის სავარეო ურთიერთკავშირზე. ეს უცხოური ნაწარმი წარმოდგენილია პირველ რიგში კერამიკული ტარით (ამფორები), საოჯახო მოხმარებისათვის განკუთვნილი წითელლაკიანი ჯამების ნატეხებით და მინის ჭურჭლით.

ამფორის ნატეხებიდან უმრავლესობა სინოპური თიხის მსგავსია (სურ. 8, 9, 10). მათი თიხა ღია მონაცრისფროა და თან ოდნავ იისფერი დაპკრავს. შეიმჩნევა დიდი რაოდენობით პიროქსენის ნამცეცები. ამგვარი თიხის ამფორები ძირითადად წარმოდგენილია ძირების, კედლების და ყურების სახით. უმეტესობისათვის დამახასიათებელია ტანის დაღარულობა. ცნობილია, რომ დაღარულტანიანი ამფორები ძირითადად III საუკუნიდან მოყოლებული გვხვდება.

სინოპურის მსგავსი თიხის ამფორებში, „ნატეხების“ ნამოსახლარზე, ფორმის მიხედვით გამოიყოფა რამოდენიმე ჯგუფი: პირველი — კვერცხისებური ძირით (ძირზე ბურცობით); მეორე — ცილინდრისებური ძირით, ზემოთ ოდნავ გაფართოებული ძირის დიამეტრი 11 სმ-დან — 14 სმ-მდე მერყეობს; მესამე — კონუსისებური ძირით.

ვიზოვეთ დიდი ამფორის გოფირებული ტანის მოზრდილი ნაწილი. ღარები ტანზე არათანაბრად არის განაწილებული. შესაძლოა, რომ ამ სახის დიდ ამფორებს ეკუთვნოდეს მძიმე, ოვალურ განივკვეთიანი ყურები. კედლების ფრაგმენტებზე დაკვირვებისას შეიმჩნევა, რომ თხელკედლიანი ამფორების გოფირება გამოირჩევა კონცენტრულობით, ხოლო სქელკედლიანებს უფრო არათანაბრად განაწილებული დაღარულობა აქვთ. ზემოხსენებული თიხისნაირი ამფორები აღმოჩენილია — ბიჭვინტაში⁵⁴, სოხუმში⁵⁵, ოჩამჩირეში⁵⁶, გუდავაში⁵⁷, ციხისძირში⁵⁸, წებელდაში⁵⁹ და სხვ.

შესაძლებელია, რომ ამდაგვარი თიხის ამფორები სამხრეთ შავიზღვისპირეთში მზადდებოდა.

„ნატეხების“ ნამოსახლარზე, ღია ყავისფერი მოწითალო ელფერიანი, დაღარულტანიანი, კარგად განლექილი თიხის ამფორების ნატეხები რაოდენობის მხრივ პირველ ადგილზეა. მათში ძირითადად თხელკედლიანი, კონცენტრულად განლაგებულ ღარებიანი და სქელკედლიანი არათანაბრად განაწილებულ ღარებიანი ნატეხები შეიმჩნევა. აღმოჩენილია ამგვარივე თიხის ყურები, რომლებსაც განევჭრილში რთული პროფილი აქვთ.

მთლიანად არის შემორჩენილი მცირე ზომის, გოფირებული ორი ამფორის ზედა ნაწილები. მათ წრიული ღარები ყელამდე ასდით. ყურები უხეშადაა

54 დიდი პიტიუნტი, I, თბ., 1975, გვ. 263.
55 Трапш М. М., Труды, т. II, Сухуми, 1969, გვ. 324.
56 Качаравა Д. Д., Глинос (Автореферат дисс. канд. ист. наук), Тб., 1972, გვ. 30.
57 პ. ზაქარაია, ვ. ლექვიანიძე, გუდავაში 1971 წ. ჩატარებული არქეოლოგიური გათხრები, გვ. 143—144.
58 ა. ი. ი. შვილი, პეტრა-ციხისძირში 1962—65 წწ. ჩატარებული გათხრების შედეგები, კრებ. სამხრეთ-დასავლეთ საქართველოს ძეგლები, IV, თბ., 1974, გვ. 151—152.
59 Воронов Ю. Н., Бгажба О. Х., Материалы по археологии Цебельды, Тб., 1985, გვ. 73—74.

მიძღვრილი. პირზე რელიეფური ლილვაკი შეიმჩნევა. თიხა ბაცი მოყავისფროა, შეიმჩნევა კვარცის და ქარსის მინარევები. ამგვარი ფორმის ამფორები მრავლად არის გვარცულებული შავიზღვისპირეთში⁶⁰. ისინი ყველაზე დიდ მსგავსებას იჩენენ წებელდის ამნაირსავე ამფორებთან⁶¹ (სურ. 11).

ნამოსახლარზე ცალკე გამოიყოფა ბაც მოყავისფრო-მოწითალო ფერად გამომწვარი ამფორები, რომლებსაც კარგად განლექილი თიხა აქვთ. შემორჩენილი ზედა ნაწილების მიხედვით ისინი საშუალო ზომის ამფორებს მიეკუთვნებიან. მათი კედლები თხელია. ყელი — ცილინდრული, პირის კიდე პროფილირებულია. ყურები განივკვეთში ოვალური. ყურებზე სიგარძივი ქედები დაუყვება. ამფორის ტანი სადაა და გლუვი. ამნაირი ამფორები ნანახია ბიჭვინტაში, ციხისძირში (სურ. 12).

მსგავსი ამფორები აღმოჩენილია ათენის აგორაზე⁶². არ არის გამორიცხული მათი ხმელთაშუაზღვური წარმოშობა.

ნამოსახლარზე მივაკვლიეთ გოფორირებული ამფორების ნახევარსფეროებურ ძირებს, რომლებსაც წვერზე პატარა ბურცოებები აქვთ. მათი თიხა ძირითადად მოყავისფრო-მოწითალოა. ამგვარი ძირები ბიჭვინტაში, წებელდაში, სოხუმში და ციხისძირშიც არის ნაპოვნი.

„ნატეხების“ ნამოსახლარზევე აღმოჩნდა კარგად განლექილი, მოყავისფრო-მოწითალო ბაცი თიხის ყურები, რომლებსაც სიგარძივი ქედები დაუყვებათ.

ყურადღებას იპყრობს ე. წ. სამოსური ამფორების ძირები. მათი თიხა მოყავისფრო-მოწითალოდ არის გამომწვარი და კარგად განლექილია (სურ. 16). თიხაში შეიმჩნევა ქარსის მინარევები. ამფორის ძირი წვრილია და კონუსური, წვერიდან დაახლოებით ერთ სანტიმეტრზე გარშემო შემოუყვება რელიეფური ქედი. ამგვარ ძირიანი ამფორები IV საუკუნიდან გვრცელდება. V—VI საუკუნეებში კი მათ ქუსლზე ნახვრეტი უჩნდებათ, რომელიც თანდათან ფართოვდება⁶³. კუნძულ სამოსის ამფორები ნაპოვნია ხმელთაშუაზღვის და შავიზღვისპირეთის სამოსახლოებზე⁶⁴. დასავლეთ საქართველოში სამოსური ამფორები დადასტურებულია ბიჭვინტაში⁶⁵, სოხუმში⁶⁶, ოჩამჩირეში⁶⁷, ციხისძირში⁶⁸, წე-

⁶⁰ Якобсон А. Л. Керамика и керамическое производство средневековой Таврики, Л., 1979, გვ. 9, рис. 12; Антонова И. А., Даниленко В. Н., Ивашута Л. П., Кадеев В. И., Раманчук А. И., Средневековые амфоры Херсонеса, сб. Античная древность и средние века, № 7, Уральский гос. университет, Свердловск, 1971, გვ. 81—101, 85, Приложение рис. 6.

⁶¹ Воронов, Ю. Н. Бгажба О. Х., Материалы по археологии Цебельды, Тб., 1985, გვ. 72, სურ. 27.

⁶² Robinson H. S. Pottery of the Roman period, The Athenian agora, volume V, New jersey, 1959, გვ. 106, გვ. 28, სურ. 234.

⁶³ ქ. ბერძენიშვილი, რ. ფუთურაძე, ბიჭვინტაში მოპოვებული ამფორები, დიდი პიტუნტი I, თბ., 1975, გვ. 273—275.

⁶⁴ Robinson H. S. Pottery of the Roman..., გვ. 41, სურ. 373; Зеест И. Б. Керамическая тара Босфора, М., 1960, გვ. 118, таб. XXXVIII, 95; Якобсон А. Л. Средневековые амфоры Северного Причерноморья, СА, XV, М.—Л., 1951, გვ. 328.

⁶⁵ დიდი პიტუნტი I, თბ., 1975, გვ. 274.

⁶⁶ Трапш М. М., Труды, т. II, Сухуми, 1969, გვ. 324, таб. XLIV 21.

⁶⁷ Качарова Д. Д., Город Гизнос в античную Эпоху (Автореферат канд. диссертации), Тб., 1972, გვ. 30.

⁶⁸ ა. ი. აიშვილი, დასახ. ნაშრ., გვ. 151—152.

ბელდაში⁶⁹, ნოქალაქევი⁷⁰ და ზღვის სანაპიროდან დიდი მანძილით დაცილებულ ვარდციხეშიც⁷¹.

„ნატეხების“ ნამოსახლარის კერამიკულ ტარაში ცალკე გამოიყოფა ბაცი მოყავისფროდ გამომწვარი ამფორები (სურ. 13). მათი თიხა კარგადაა განლეჟილი, შეიმჩნევა ქარსის უწვრილესი მინარევები. ამგვარ ამფორებს გრძელი და ვიწრო ყელი აქვთ; პირის კიდეზე ლილვისებური წიბო დაუყვებათ. ყურეში პირის კიდესთან ახლოა და ჰორიზონტალურად არის მომარაგებული: შემდეგ ყურები კუთხეს აკეთებენ და ვერტიკალურად ეშვებიან ძირს. ყურები ჭრილში პროფილირებულია. ხსენებული სახის ამფორები ფორმით ძალიან ჰგავს ჩრდილო შავიზღვისპირეთის ნაქალაქარებზე II—III საუკუნის ფენებში ნანახ ამფორებს⁷². საქართველოს შავიზღვისპირეთში ისინი ჯერჯერობით ნაკლებად არის გამოვლენილი.

დიდ ინტერესს იწვევს ნამოსახლარში აღმოჩენილი მოყავისფრო-მონაცრისფრო, კარგად განლეჟილი ქარსნარევი თიხის ცილინდრისებური მოყვანილობის ამფორის ძირი. იგი ძვ. წ. II საუკუნის როდოსულ ამფორას ჰგავს⁷³, ან შესაძლებელია ცენტრალურ ხმელთაშუაზღვური წარმოშობის იყოს⁷⁴.

„ნატეხების“ არქეოლოგიურ მასალაში გვაქვს ერთი, თითქმის მთლიანად შემონახული ამფორისკი. მისი სიმაღლე 17 სმ. ძირი — ცილინდრული, ხოლო ტანი გამობერილი ფორმის არის. ამფორისკის თიხა მონაცრისფრო მუქი ყავისფერია და კარგად არის განლეჟილი (სურ. 17). ამდაგვარი ამფორისკები აღმოჩენილია ბიჭვინტაში⁷⁵, წებულაში⁷⁶, ნოქალაქევი⁷⁷.

„ნატეხების“ სამოსახლოზე წითელლაკიანი კერამიკის სულ რამოდენიმე ნატეხი აღმოჩნდა. ისინი შემორჩენილია ჯამის პირკედლის ფრაგმენტებით. მათი პირის კიდე შიგნით არის ვადახრილი, სადაა, კარგად განლეჟილი თიხისაგანაა დამზადებული. თიხა თანაბრადაა გამომწვარი და ბაცი მოყავისფერია. მასში შეიმჩნევა ქარსის უმცირესი მინარევები. წითელი ლაკი საკმაოდ კარგად აქვთ შემორჩენილი. ამნაირი ე. წ. terra sigillata დასავლეთ საქართველოს IV—V

⁶⁹ Воронов Ю. Н. Бгажба О. Х., Материалы по археологии Цебельды, Тб., 1985, გვ. 72, სურ. XXX, 30.

⁷⁰ Леквинадзе В. А. Хведелидзе Л. И. Массовые археологические находки из раскопок Археополиса, Ноклокеви-археополис, I, Тб., 1981, გვ. 120—149, 133.

⁷¹ ვ. ჯაფარიძე, დასახ. ნაშრომი, გვ. 93; მართალია, ვ. ჯაფარიძე მათ სამოსურ წარმომავლობას კითხვისნიშნის ქვეშ აყენებს.

⁷² Шелов Д. Б. Узкогорлые светлоглиняные амфоры первых веков нашей эры (Классификация и хронология), Краткие сообщения Института археологии СССР, №156, М., 1978, გვ. 16—21; სურ. 1, 2, 5; Зеест И. Б., დასახ. ნაშრომი, გვ. 118, ტაბ. XXXVIII, 94

⁷³ Брашинский И. Б., Стандарты родосских амфор, Краткие сообщения Института археологии СССР, № 156, М., 1978, გვ. 11—16.

⁷⁴ Tchernia A., Zevi F., Amphores vinaires de campanie et de tarraconaise a Ostie, Recherches sur les amphores Romaines, Rome, 1972, გვ. 35—67, 58.

⁷⁵ დიდი პიტონტინი, ტ. I, თბ., 1975, ტაბ. 35, III.

⁷⁶ Воронов Ю. Н. Бгажба О. Х. Материалы по археологии Цебельды, Тб., 1985, рис. XXXII, 15, 16, 17.

⁷⁷ ნოქალაქევი-არქეოპოლისი, ტ. I, თბ., 1981, გვ. 134, სურ. XLII, 2.

სს-ის ფენებში გვხვდება⁷⁸: გონიოში, ბათუმის ციხეზე, ციხისძირში, ოჩამჩირეში, სოხუმში, ბიჭვინტაში, ვაშნარში, ნოქალაქევიში, ქუთაისში, წებელდაში, მთისძირში და ა. შ. საყურადღებოა, რომ ასეთი კერამიკა ღიდი რაოდენობით არის ზღვისპირეთში (მაგ. სოხუმი, ბიჭვინტა და ა. შ.), ხოლო შიდა კოლხეთში კი ისინი ცოტაა ნანახი.

„ნატეხების“ ნამოსახლარის არქეოლოგიური მასალის კიდევ ერთ ჯგუფს ქმნის მინის ნაწარმი, რომელიც ძირითადად ფეხიანი სასმისებით არის წარმოდგენილი. ე. წ. მინისფეხიანი სასმისებს გარდა აქ აღმოჩენილია რაღაც სხვა ჭურჭლების (მათი ფორმების განსაზღვრა ჭირს) და სასარკმლე მინის ნატეხები. მინის ნატეხები ძირითადად გამჭვირვალეა და ბაცი-მომწვანო ელფერი-საა, მაგრამ მოცისფრო და მოყვითალო ფერის ფრაგმენტებიც გვხვდება. ისინი ნაკლებად ირიზებულია (სურ. 20).

შემორჩენილია მინის ჭურჭლის (ლაშპარი) მოგრძო-კონუსისებური ნატეხი. მას შიგნიდან კონუსისებური, ღრუ ფსკერი აქვს, ხოლო გარედან დაბოლოებაზე შესქელება შეიმჩნევა. მინა გამჭვირვალეა და წვრილ ბუშტებიანი; ფერი მოყვითალოა. აღმოჩნდა ამავე ფერის მინის ვერტიკალური გლუვი პირები. ასეთი მინის ნატეხები ნანახია წებელდაში⁷⁹, გულავაში⁸⁰, მთისძირში⁸¹, სოხუმში⁸², ნოქალაქევიში⁸³ და სხვ.

ნამოსახლარზე აღმოჩნდა „მინისფეხიანი სასმისების“ ქუსლები. მათი ქუსლი დაბალი კონუსისმაგვარია, წვერზე ღრუიანი ცილინდრით, რომელიც შემდეგ ჭურჭლის ტანში გადადის. ქუსლს გარშემო მილაკი დაუყვება, რომელიც რელიეფურადაა გამოსახული ფეხის ძირზე. სასმისების დმ — 2 სმ-დან — 4 სმ-მდე მერყეობს. მინა გამჭვირვალე, ბაცი-მომწვანო ფერისაა. შიგ შეიმჩნევა წვრილი ბუშტები. მსგავსი ფეხიანი სასმისები IV—VIII სს. თარიღდება და ბევრია ნაპოვნი აღმოსავლეთ ხმელთაშუაზღვისპირა და შავიზღვისპირა ნამოსახლარებზე. ისინი აგრეთვე ნანახია სანაპიროდან დაცილებულ მცირე აზიის, კავკასიის, მახლობელი აღმოსავლეთის რეგიონებში⁸⁴.

მინის ფეხიანი სასმისები საქართველოში დადასტურებულია მცხეთაში, ურბნისში, რუსთავში, ყინვალში, თბილისში; ბიჭვინტაში, სოხუმში, წებელდაში, ოჩამჩირეში, გულავაში, ციხისძირში, ვაშნარში, მთისძირში, ვარდციხე-

78 რ. ფუთურიძე, წითელაიანი კერამიკა სოხუმის ძველი ციხის ტერიტორიიდან, მასალები საქართველოს და კავკასიის არქეოლოგიისათვის, IV, თბ., 1965, გვ. 95—105; თ. ლორთქიფანიძე, ბიჭვინტის წითელაიანი კერამიკა, საქ. სსრ მეცნ. აკადემიის საზ. მეცნ. განყოფილების „მოამბე“, თბ., 1962, № 1, გვ. 231—255.

79 Воронов Ю. Н. Бгажба О. Х. Материалы по археологии Цебельды, Тб., 1985, გვ. 83, рис. 99 9—11.

80 პ. ზაქარაია, ვ. ლექვიანიძე, გულავაში 1971 წ. ... გვ. 146.

81 გ. გამყრელიძე, ცენტრალური კოლხეთის... სურ. 34.

82 Трапш М. М., Труды, II, გვ. 343, ტაბ. LVI, 10.

83 ნოქალაქევი-არქეოპოლისი, I, ტ. XL, 3.

84 Сорокина Н. П. Позднеантичное и раннесредневековое стекло с Таманского городища. сб. Керамика и стекло древней Тмутараканы, М., 1963, გვ. 143—153; сб. Археологические исследования средневекового Крыма, Киев, 1968, გვ. 151; Robinson H. S. Pottery of the Roman... გვ. 116, ტაბ. 54 (სურ. 342); Saldern A., Glas from Sandis, American journal of archeology, v. 66, 1962, № 1, გვ. 10.

ში და სხვა ადრეული შუასაუკუნეების ნამოსახლარებზე⁸⁵. მათ ფერში და ფორმაში შეიძინევა განსხვავებები. შედარებით უფრო მსგავსია საქართველოს ზღვისპირეთის სამოსახლოების მინის სასმისები. ეტყობა, ისინი რომელიღაც ერთი რეგიონიდან მარაგდებოდა (მახლობელი აღმოსავლეთი).

„ნატეხების“ ნამოსახლარის წყალში მოქცეული ნაწილის ჩრდილო-აღმოსავლეთ მხარეს, ნაპირთან ახლოს ქვიშა-თიხიან ფენაში აღმოჩნდა დანგრეული სამარხის ნაშთები. აქ დადასტურდა ძირით ქვემოთკენ ჩადგმული წელშენეჭილი ამფორა, რომელსაც თავი წატეხილი და ზემოდან მეორე ღარებიანი ამფორის ქვედა ნაწილი ჰქონდა დამხობილი. ამფორაში ფრინველის და ცხოველის (ლორი?) დამწვარი ძვლები იყო. ამფორასთან აღამიანის ძვლები, ბრინჯის სამი მშვილდსაკინძი (ფიბულა), ერთი ბრინჯაოს ქინძისთავი, მინის სასმისის ფეხი და ბიზანტიური ოც ნუმიანი სპილენძის მონეტა აღმოჩნდა. ეტყობა ორმოსამართან უნდა გვეკონდეს საქმე, რომელშიც ამფორა სანოვაგით, შესაწირის სახით იყო ჩატანებული (სურ. 18).

ვერტიკალურად ჩადგმული, წაგრძელებულტანიანი წელშენეჭილი ამფორა კარგად არის შემონახული. მისი შემორჩენილი სიმაღლეა 67 სმ; წელის შეზნეჭის ადგილზე დმ-55 სმ; კედლის სისქე 4 მმ. ამფორას ძირი კონუსური აქვს. კონუსზე ოდნავ შეიძინევა სქელი გლუვი ღარები. ამფორის ტანზე შეიძინევა ხვრელები. ამფორის თიხა მუქი მოყავისფროა და არათანაბრადაა გამომწვარი. თიხაში ყველაზე მეტად კირქვის ნამცეცები შეიძინევა. ამფორა ადგილობრივი ნაწარმი უნდა იყოს. ამფორას მხართან ორ ასოიანი გრაფიტო აქვს ფი, ომევა — ქთ. სურ 118.

მეორე ამფორა, რომლის ქვედა ნაწილიც თავდაყირა ჰქონდა ძირითად ამფორას დამხობილი, დაღარული ტანიანია. მისი ქუსლი არ არის შემორჩენილი. ამფორის თიხა მოთეთრო-ნაცრისფერია და იისფერი დაჰკრავს. მასში დიდი რაოდენობით პიროქსენის ნამცეცები შეიძინევა, ამფორა მცირე აზიური წარმოშობისა ჩანს.

დანგრეულ სამარხში აღმოჩნდა შემდეგი ნივთები:

ქინძისთავი ბრინჯაოსი; სიგრძე — 7,7 სმ; თავის ბურთულა მრგვალია, დიამ. — 4 მმ; წვერი მახვილი აქვს. ბრინჯაო კარგად არის შემონახული.

მშვილდსაკინძი ბრინჯაოსი; სიგრძე — 4,3 სმ; მშვილდი თანაბრადაა მორკალული; იგი ზედა ნაწილში 8 მმ; ხოლო ქვედა ნაწილში 3 მმ; წვერზე ბურთულა აქვს; მშვილდს გარედან სიგრძივად ოდნავ შესამჩნევი ქედი დაუყვება; მუხლი სახსრიანი აქვს და მავთულით დამაგრებული. სახსრის ბოლოებზე სავარაუდო ბურთულების გარდა მშვილდსაკინძი მთლიანად არის შემონახული. ბრინჯაო კარგად არის შემორჩენილი.

⁸⁵ ნ. უ გ რ ე ლ ი ძ ე, ადრეულ შუასაუკუნეთა ქართლში მინის წარმოების ისტორიისათვის, თბ., 1967, გვ. 68; მ. ჩ ხ ა ტ ა რ ა შ ვ ი ლ ი, მინის ჭურჭელი შუასაუკუნეთა საქართველოში, თბ., 1978, გვ. 21—23; დიდი პიტიუნტი I, გვ. 5; Т р а п и ш М. М., Труды II, 1969, Сухуми, გვ. 343; Воронов Ю. Н. Бгажба О. X., Материалы по археологии Цебельды, Тб., 1985, рис. 98; Археологические открытия в Абхазии 1981—1982 гг. Тб., 1985, таб. XXX, 1—3; X 58—59; ბ. ზ ა ქ ა რ ა ი ა, ვ. ლ ე ქ ვ ი ნ ა ძ ე, გულდავში 1971 წ., გვ. 146 ლ. ჩ ხ ა ი ძ ე, მინის ნაწარმი ციხისძირიდან, სამხრეთ-დასავლეთ საქართველოს ძეგლები, VII, თბ., 1978, გვ. 59—66, სურ. XXI 1, 2; ლ. ჩ ხ ა ი ძ ე, მინის ნაწარმი ვაშნარის ნაქალაქარიდან, სამხრეთ-დასავლეთ საქართველოს ძეგლები, V, თბ., 1975, გვ. 107—114, სურ. XXXII, 7—10; გ. გ ა მ ყ რ ე ლ ი ძ ე, ცენტრალური კოლხეთის... სურ. 34; ვ. ჯ ა ფ ა რ ი ძ ე, ნაქალაქარ ვარდციხის... გვ. 101.

მშვილდსაკინძი ბრინჯაოსი; სიგრძე — 4,3 სმ; მშვილდი თანაბრადაა მორკალული; იგი ზედა ნაწილში 6 მმ; ხოლო ქვედაში 2 მმ-ის სიგანისაა; წვერზე ბურთულა აქვს; მშვილდს გარედან სიგრძივად ოდნავ შესამჩნევი ქედი დაუყვება; მუხლი სახსრთან აქვს და მათეულით დამაგრებული. სახსრის ბოლოზე შემორჩენილია ბურთულები. მშვილდსაკინძის ენა შემონახული არ არის. ბრინჯაო კარგად არის შენახული.

მშვილდსაკინძი ბრინჯაოსი; სიგრძე — 5,2 სმ; მშვილდის მაქსიმალური მოხრის ადგილი უფრო სახსრისაკენ არის. მშვილდის ზედა ნაწილის სიგანე 8 მმ; ხოლო ქვედა ნაწილის 2 მმ; წვერზე ბურთულა აქვს; ბრინჯაო ცუდად არის შემონახული. იგი ადგილ-ადგილ ქანგისაგან შექმნილია.

ამგვარი მშვილდსაკინძები (ფიბულები), რომლებსაც კვინტიანებს ეძახიან VI ს. თარიღდება⁸⁶.

ტყვიის ბრტყელი ოთხკუთხა ნაგლეჯი (2 სმ × 1,5 სმ), სისქე — 1,3 მმ.

მინის ფეხიანი სასმისის ქუსლი, ქუსლის დიამ — 4,3 სმ. იგი დაბალი კონუსის მავგარია, წვერზე ღრუიანი ცილინდრი აქვს. ქუსლის გარშემო მილაკი დაუყვება, რომელიც რელიეფურადაა გამოსახული. მინა გამჭვირვალე, ბაცი — მომწვანოა; შიგ შეინიშნება წვრილი ბუშტები.

ბიზანტიური 20 ნუმიანი სპილენძის მონეტა; ზურგზე გამოსახული აქვს „K“, შუბლის მხარე არ იკითხება. შესაძლოა იუსტინე II (565—578 წწ.) დროს იყოს მოჭრილი.

ამრიგად, პალიასტომში აღმოჩენილი „ნატეხების“ ნამოსახლარის თარიღი ჩერჯერობით ზოგადად III—VIII საუკუნეებით უნდა განისაზღვროს, ხოლო იქვე აღმოჩენილი დანგრეული სამარხი — VI საუკუნით. ნამოსახლარი არქეოლოგიური მასალის მიხედვით ახლო დგას დასავლეთ საქართველოს თანადროულ ძეგლებთან (ქუთაისის მიდამოები, ვარციხე, ნამაშევი, მთისძირი, ვაშნარი, წებელდა და სხვ.) იგი განსაკუთრებით სიახლოვეს იჩენს ბიჭვინტის, სოხუმის, ოჩამჩირის, გუდავის და ნოქალაქევის არქეოლოგიურ მონაპოვართან.

შესაძლოა, რომ პალიასტომის ტბის ძველი ნამოსახლარის სახით ჩვენ საქმე გვაქვს ბიზანტიური ხანის, პროკოფი კესარიელის და აგათიას თხზულებებში აღწერილი ფასისის ნაშთებთან.

Г. А. ГАМКРЕЛИДЗЕ

ИССЛЕДОВАНИЯ ПОДВОДНО-АРХЕОЛОГИЧЕСКОЙ ЭКСПЕДИЦИИ В ОКРЕСТНОСТЯХ Г. ПОТИ

Резюме

В 1985 г. Причерноморская подводно-археологическая экспедиция провела работы в окрестностях г. Поти (морской порт — с. Григоleti

⁸⁶ А б р о з А. К., Фибулы юга европейской части СССР, Свод арх. источников (Д 1—33), М., 1966, таб. 6.5; ნ. აფხაზაევა, აღრეული შუა საუკუნეების აღმოსავლეთ საქართველოს ნივთიერი კულტურა, თბ., 1979, გვ. 23, ტაბ. XIX 24, 25.

ი. პალეოსტომი). В 1,5 км от слияния оз. Палеостомы с Черным морем у его северо-западной части в воде обнаружены остатки поселения III—VIII вв. Со дна озера поднято большое количество керамики. Среди археологического материала значительное место занимают обломки амфорной тары.

Археологический материал, добытый нами в оз. Палеостомы, относится к тому же типу, что и материалы, найденные ранее при раскопках археологических памятников Западной Грузии упомянутого выше периода, каковыми являются Питиунт-Пицунда, Археополис-Нокалакеви, Гудава и др.

Можно предположить, что мы имеем дело с остатками г. Фасиса, упоминаемого в византийских источниках (Прокопий Кесарийский, Агафий и др.).

წარმოადგინა საქართველოს სსრ მეცნიერებათა აკადემიის
ივ. ჯავახიშვილის სახ. ისტორიის, არქეოლოგიისა და ეთნოგრაფიის
ინსტიტუტის არქეოლოგიური კვლევის ცენტრმა

შუქუნა პარიზშილი

გერის ინსტიტუტის საკითხისათვის საქართველოში

1. განათვის, მიზარების, საჯელოში ჩადგომის, ზღუბლის დალაკვის წესების გენეზისის საკითხისათვის ფშავ-ხევსურეთში

აღმოსავლეთ საქართველოს მთიანეთში (ფშავ-ხევსურეთში) გამოვლენილია და შესწავლილი ერთი რიგი წესებისა, რომელთა, განსაზღვრულ ჯვარ-ხატში თანამიმდევრობით შესრულების შემდეგ ახალგაზრდა მამაკაცი (15—16 წლის) კელოსანი (//კევისბერი), ანუ თემის სრულუფლებიანი წევრი ხდებოდა. ხევსურეთში ეს წესებია: განათვლა, მიზარება, საჯელოში ჩადგომა და ზღუბლის დალაკვა. დაბადებიდან 1—3 წლის ასაკში ბავშვს ჯვარ-ხატში უხდიდნენ განათვის და მიზარების წესებს. აღნიშნული წესების შესრულების შემდეგ, ვიდრე 15—16 წლამდე, ბავშვს ყოველ 1—2, ან 2—3 წელში ერთხელ ჯვარ-ხატში განათლავდნენ, ანუ ჯვარ-ხატს მსხვერპლად შესწირავდნენ თითო-თითო საკლავს (ჭედილა ცხვარს), ხოლო 15—16 წლის ასაკში ახალგაზრდა („მესაკელოე“) შესრულებდა საჯელოში ჩადგომის, ან ზღუბლის დალაკვის წესს.

ფშავში საჯელოში ჩადგომისა და ზღუბლის დალაკვის წესები არ იცოდნენ. მათ ნაცვლად აქ იხდიდნენ კელ-მჯრის ნათვის წესს, რომლის შესრულების შემდეგ ახალგაზრდა მამაკაცი (ასევე 15—16 წლის) კევისბერი ხდებოდა.

ყოველი ამ წესთაგანის შესრულება, ოჯახის მხრიდან, რაოდენობრივად ერთხელ და სამუდამოდ დადგენილი ხარჯის ვადებასთან იყო დაკავშირებული. განათვისა და მიზარების წესების შესრულებისას საჭირო ხარჯებს ზღვენი ეწოდებოდა და ორი საკლავით იყო განსაზღვრული: მისაბარებლად ჭედილას სწირავდნენ მსხვერპლად, გასანათლავად — ბატკანს. საჭირო იყო აგრეთვე პურები, სანთლები, ლუდი და არაყი. საჯელოში ჩადგომის, ან ზღუბლის დალაკვისას საჭირო იყო: სამი საკლავი — სამი წლის მოზვერი (კურეტი), ან ვარი („მამკნავ ვარი“), ჭედილა ცხვარი და ბატკანი; იმდენი პური, რამდენი მამაკაციც იყო თემში, ან იმდენი ქადა, რამდენი კომლიც იყო; 1 ან 0,5 კგ. სანთელი, 3 ფუთი ქერისგან დამზადებული ლუდი, არაყი და სხვა, ხოლო ყოველი პერიოდული განათვისისას, ვიდრე 15—16 წლამდე, საჭირო იყო თითო საკლავი.

კელ-მჯრის ნათვისისას, თუ ახალგაზრდა მამაკაცი მხოლოდ კევისბერი ხდებოდა, მსხვერპლად სწირავდნენ კურეტს (ან ხარს) და ცხვარს; ხოლო თუ კევისბერი იმავდროულად „თანამდებობაშიც“ დგებოდა, მაგ., თუ თავკევისბერი ხდებოდა, საჭირო იყო 9 საკლავი (9 ცხვარი), თუ მეგანძედ, ან მედროშედ დგებოდა — 7—5 საკლავი.

დადგენილია, რომ კელოსანი და კევისბერი ფუნქციურად ურთიერთბარალეული ინსტიტუტებია; ისინი არიან ის მეთემე მამაკაცები, რომლებიდანაც ხდება თემის თეოკრატიული ხელისუფლების წარმომადგენელთა — ქადაგის, ხუცესის (//თავკევისბრის), მეგანძის, მედროშის, მეზარის, მესანთლის, მეკურატის და ა. შ. — დანიშნა-დადგომა. ის ვინც კელოსანი და კევისბერი არ იყო ფშავესურეთში, ერისგანი (ერისგანი) იყო და სხვა (დაბალი) უფლებების და ვალდებუ-ლებების მატარებელი — თემში¹.

ჭერ კიდევ ადრე მივუთითებდით, რომ ზემოდასახელებული წესები გენე-ტურად უკავშირდება მრავალეტაპოვან ინციაციის წესებს, ანუ აღნიშნული წესები საწყისს მრავალეტაპოვანი ინციაციის წესებიდან იღებენ². სხვადა-სხვა მიზეზის გამო ამ თემაზე იმჟამად ფართო მსჯელობის საშუალება არ მოგვეცა. ამიტომ გადავწყვიტეთ საგანგებო წერილით შეგვეცხო ეს ხარვეზი.

წინამდებარე წერილი იკვლევს აღნიშნული წესების როგორც გენეზისის საკითხს, ასევე მათ განიხილავს ვერტიკალურ, ანუ ისტორიულ ჭრილში, მოძრაობასა და განვითარებაში. მაგრამ თავდაპირველად, რამოდენიმე სიტყვით, ინციაციის წესების შესახებ.

Initiatio ლათინური სიტყვაა და ნიშნავს საიდუმლოებათა განდობას. იგი ეწოდება გვაროვნულ საზოგადოებაში მოქმედ, განსაზღვრული სახის წეს-ჩვეულებათა სისტემას, რომელიც წარმოიშობა შრომის სქესობრივ-საკობრივი დანაწილების ბაზაზე. როგორც საყოველთაოდ აღიარებული და ცნობილია, გვაროვნული წყობილების განვითარების განსაზღვრულ საფეხურზე, შრომის სქესობრივ-საკობრივი დანაწილების საფუძველზე, დამახასიათებელია საზო-გადოების დიფერენციაცია ორ ძირითად ასაკობრივ კლასად: უმ-ცროსებად და უფროსებად. საზოგადოების წევრის უფროსთა კლას-ში ჩარიცხვა ხდებოდა ინციაციის წესების შესრულებით. წარმოიშობიან რა აღნიშნულ სოციალურ ბაზაზე, ინციაციის წესები, შემდგომ, თვითონ ახდენენ უკუგავლენას ამავე საზოგადოების განვითარებაზე.

ინციაციის წესები არსებობას წყვეტენ შრომის საზოგადოებრივი დანა-წილების შემდეგ და ითვლებიან გადმონაშთებად მათი „მკვებავი“ სოციალური ბაზის არარსებობის გამო, უფრო ხშირად კი გადაიზრდებიან ახალი სოციალუ-რი ბაზის შესატყვის სხვა ხასიათის წესებში, რომლებიც გენეტურად, რა თქმა უნდა, დაკავშირებულნი არიან ინციაციასთან.

მეტ-ნაკლები სრულყოფილებით ინციაციის წესები გავრცელებულია და აღწერილი ავსტრალიელებში, ახალ გვინეაში, ცეცხლისმიწლებში, ცენტრა-ლური აფრიკის პიგმეებში, კალიფორნიის ტომებში და სხვა ჩამორჩენილ ხალ-ხებში. გადმონაშთის სახით იგი ცნობილია განვითარებულ ხალხებშიც. ასეთად მიჩნეულია ნათლობის წესი ქრისტიანობაში, წინადაცვეთის წესი იუდაიზმსა და ისლამში; ასეთად მიჩნეულია კასტებში ჩარიცხვის წესები ინდოეთში და სხვა.

1 დაწერილებით ამ საკითხებზე იხ. ყ. ერიაშვილი, უძველესი სოციალურ-რელიგიუ-რი ინსტიტუტები საქართველოს მთიანეთში, თბ., 1982.

2 იქვე, გვ. 95; მისივე, საკანდიდატო დისერტაციის ავტორეფერატი, 1983. გვ. 16. სა-ველოში ჩადგომის და ზღუბლის დალაკვის წესებს ასევე ინციაციასთან აკავშირებდა ვ. ბარ-დაველიძე (იხ. მისი, აღმოსავლეთ საქართველოს მთიანეთის ტრადიციული საზოგადოებრივ-საკულტო ძეგლები, ტ. II, თბ., 1982, გვ. 153—156).

დღესდღეობით ინიციაციის წესები კარგად არის შესწავლილი და სისტემაშია მოყვანილი როგორც საზღვარგარეთულ, ასევე საბჭოურ ეთნოგრაფიულ ლიტერატურაში³.

ინიციაციის სისტემის „კლასიკური“ საფეხურისათვის დამახასიათებელი იყო სოლიდარული ბუნება: მისი შესრულების უფლება ჰქონდა ყველა სქესობრივ-ასაკობრივად მომწიფებულ მამაკაცს და ქალს, იმ განსხვავებით მხოლოდ, რომ ქალთათვის დაწესებული წესები უფრო მარტივი იყო და ნაკლებად საზეიმო სახეს ატარებდა.

ინიციაციის წესები, უმეტესწილად, მრავალეტაპოვანი იყო. ზოგიერთ ქვეყანაში იგი იწყებოდა 10 წლიდან და 25 წლამდე გრძელდებოდა, ზოგიერთში კი — 9 წლიდან და 16 წლის ასაკში მთავრდებოდა.

ინიციაციის სისტემისათვის დამახასიათებელი იყო როგორც სოციალური, ასევე რელიგიური ასპექტი, ხოლო ზოგიერთი ეთნოგრაფი-მკვლევარი მას უფრო სოციალური ხასიათის წესად მიიჩნევს.

მხოლოდ ინიციაციის წესშესრულებული ახალგაზრდა ჩაითვლებოდა გვაროვნული საზოგადოების სრულუფლებიან წევრად. ინიციაციის წესები მიზნად ისახავდა ახალგაზრდის მომზადებას საწარმოო, საზოგადოებრივი და საოჯახო ცხოვრებისათვის. ინიციაცია ახდენდა ახალგაზრდობის ფიზიკური მოწიფულობის შემოწმებას წვრთნის, ვარჯიშის, ტკივილისა და შიმშილისადმი გამძლეობის, ოპერაციის ჩატარების საშუალებით (წინადაცვეთა, კბილების ჩამტერევა, ჭრილობის მიყენება კანზე, ტაბუ ზოგიერთ საჭმელზე, ვარე სამყაროსაგან იზოლაცია და სხვ). ინიციაციაგავლილ ახალგაზრდებს გაანდობდნენ ტომის საიდუმლოებებს, მითებს და ა. შ.; ინიციაციაგავლილი ახალგაზრდა იმ ასაკობრივ კლასში ჩაირიცხებოდა, რომელსაც ეწოდებოდა უფროსები, და რომელიც მკვეთრად იყო გამოიჯნული იმ ასაკობრივი კლასისგან, რომელსაც ერქვა უმცროსები. ეს იყო ინიციაციის სისტემის სოციალური ფუნქცია.

რაც შეეხება რელიგიურ ასპექტს, ინიციაციის სისტემასთან დაკავშირებულ

3 ინიციაციის შესახებ მსჯელობისას ვეყრდნობით უმთავრესად ჩვენი მკვლევრების — სემიონოვის, ტოკარევის, პროპის და სხვათა ნაშრომებს, აგრეთვე სხვადასხვა ენციკლოპედიებისა და ლექსიკონების განმარტებებს. იხ. Ю. И. Семенов, Как возникло человечество, М., 1966; С. А. Токарев, Ранние формы религии, 1964; В. Я. Пропп, Исторические корни волшебной сказки, Л., 1946, და სხვ.

თავის მხრივ ზემოდასახელებული ავტორები იყენებენ და ეყრდნობიან იმ მდიდარ მასალებს, რომლებიც დაგროვებულია უცხოელ ავტორთა ნაშრომებში, კერძოდ: A. Schurtz, Alterklassen und Männerbünde, Berlin, 1902; Webster. Primitive Secret Societies 1908. Loeb E. M. Tribal initiations and Secret Societies. Univ. of Calif. Publ.; 25, № 3, Berkeley, 1929; F. Boas. The Social Organization and the Secret Societies of the Kwakiutl Indians. Pap. of the U. S. Nat. Mus. tor 1895, p. 311—737, Wash., 1897; H. Neumann n. Masken und Geheimbünde in Melanesien. Berlin, 1933. B. Spencer and Gillen. The Arunta, V. II. London. 1927; იგივე, The Northern Tribes of Central Australia, London, 1904; C. Strehlow. Die Aranda und Loritja—Stämme in Zentral—Australien, B. II. Frankfurt—am—Main; Melbourne, 1947; A. Kroeber. Handbook of the Indians of Kalifornia. Washington. 1925; P. Schebesta. Die Bambuti—Pygmäen vom Ituri Ergebnisse. Foschungsreisen zu dem Zentr—Afrikanischen Pygmäen, II Teil, Bruxelles, 1941—1950. А. Элькин, Коренное население Австралии, ИЛ. 1952, და სხვა.

ყველა რწმენა-წარმოდგენებში გატარებულია ახალგაზრდის სიკვდილისა და მკვდრეთით აღდგომის, ხელახალი დაბადების აზრი. ეს იდეა სიკვდილისა და ხელმეორედ დაბადებისა დამახასიათებელია ინიციაციის სისტემასთან დაკავშირებული ყველა მითოლოგიური სახისათვის. ახალგაზრდას ნთქავდა საშინელი ურჩხული-ცხოველი და შემდეგ კვლავ ამოაგდებდა. ამისათვის ტყეში, ან ისეთ ადგილებში, სადაც უცხო თვალი ვერ მისწვდებოდა, საგანგებოდ იდგმებოდა ცხოველის ტანის გამოსახულების ნაგებობა, ან კარავი, რომელსაც გარშემო მაღალი და ხშირი მესერი, ღობე ჰქონდა შემოვლებული და რომლის შესასვლელი ცხოველი-ურჩხულის ხახას წარმოადგენდა. ცხოველის ამ ხახაში შესვლა სიკვდილის სწორი მოვლენა იყო, ხოლო იქიდან გამოსვლა ხელმეორედ დაბადების აზრს ეტოლებოდა: «Эта идея смерти и воскресения есть лишь своеобразное религиозно-магическое выражение того факта, что посвященный, переходя в группу полноправных членов племени, как бы вновь рождается и входит в новую жизнь».⁴ ამაში და აქ ეთნოგრაფიკველევები ხელავენ ინიციაციის სისტემის კავშირს ტოტემისტურ რწმენებთან. ახალგაზრდებს ნთქავს, და შემდეგ კვლავ ამოაგდებს ცხოველი—ტოტემი, რომელიც შეიძლება სულ სხვადასხვა იყოს.

ინიციაციის წესების შესრულების საზეიმო ნაწილს უნდა დასწრებოდა მთელი ტომი და ტომთა კავშირის წარმომადგენლებიც კი. ამიტომ სამეცნიერო ეთნოგრაფიულ ლიტერატურაში გამოთქმული აზრი, რომ «Возрастные инициации образуют как бы зачаток, зародыш общеплеменной организации»⁵, ხოლო «в религиозной области племенные инициации молодежи, как зародышевая форма племенного строя, должны найти себе отражение в таких религиозно-мифологических представлениях, которые в своем дальнейшем развитии должны или могут стать предметом племенного культа»⁶.

იმისათვის, რომ უფრო ნათელი გახდეს ჩვენთვის საინტერესო წესების ინიციაციის სისტემიდან მომდინარეობა, თვალი ვავადევნოთ სამეცნიერო ეთნოგრაფიული ლიტერატურის მონაცემებს ინიციაციის ევოლუციისა და მისი შემდგომი ბედის საკითხზე.

უპირველეს ყოვლისა, ინიციაციის წესების შესრულებიდან გამოირიცხა მდებრობითი სქესის მოსახლეობა. მაგრამ არა ერთბაშად. ინიციაციის წესები მდებრისათვის ჯერ გამარტივდა, შემდეგ ცალკე გამოიყო და ბოლოს ოჯახურ პირობებში ნებაყოფლობით (და არა აუცილებელი) შესასრულებელი წესი გახდა. ამ პერიოდისათვის ინიციაციას ასრულებენ მხოლოდ მამრობითი სქესის ახალგაზრდები. წესები მკაცრი საიდუმლოების ატმოსფეროში სრულდება, მდებრისგან მალულად. მდებრს ეკრძალება იმ ტერიტორიასთან ახლო გავლაც კი, სადაც მამროვანი ინიციაციას გადის. სამეცნიერო ლიტერატურაში მიჩნეულია, რომ ეს იყო ინიციაციის გადაზრდა „მამაკაცთა ფარულ კავშირებში“, რაც გვაროვნული საზოგადოების რღვევის პერიოდისათვის იყო დამახასიათებელი: **Конечно, тайные союзы** являются прежде всего общественной организацией и притом весьма характерной для эпохи разложения общинно-родового строя. Это один из важнейших рычагов ниспровержения ма-

4 Токарев С. А., Ранние формы религии и их развитие, М., 1964, М., 33. 221.
5 იქვე, 33. 218.
6 იქვე, 33. 218—221.

теринского рода и установления господства мужчин в семье и в обществе; в то же время тайные союзы—орудие господства, которое движется к расколу на классы»⁷.

აქვე აღვნიშნავთ, რომ „მამაკაცთა ფარული კავშირები“, თუ ორგანიზაცია, სამეცნიერო ლიტერატურაში მიჩნეულია როგორც პრიმიტიული სახელმწიფო ხელისუფლების ერთ-ერთი ჩანასახი ფორმა.

„მამაკაცთა ფარულ კავშირებში“ მიღება ხდებოდა განსაზღვრული წესების შესრულებით, რომელსაც ბავშვობიდან იწყებდნენ. მაგრამ ეს წესები უკვე ახალგაზრდის ფიზიკური და სულიერი ძალების გამოცდა კი აღარ იყო, არამედ გარკვეული სახის საფასური, სასყიდელი, გამოსაღები. მკვლევართა აზრით, „მამაკაცთა ფარული კავშირი“ იყო «форма организации власти и орудия запугивания всех непосвященных и особенно женщин»⁸. „მამაკაცთა ფარულ კავშირში“ არ იღებდნენ უცხო მიწიდან გადმოსახლებულთა შთამომავლებს.

სამეცნიერო ეთნოგრაფიულ ლიტერატურაში კარგად არის აღწერილი „მამაკაცთა ფარული კავშირები“ ზოგიერთ ქვეყანაში: მელანეზიაში, ჩრდ. ამერიკაში, დასავლეთ აფრიკაში. მელანეზიაში, მაგ., ასეთი კავშირი გააზრებული იყო როგორც სულეების საზოგადოება. „კავშირის“ სათავეში იდგა მდებრობითი სქესის უკვდავი სული, რომლისგანაც იბადებოდა ყველა სხვა სული. „კავშირში“ ახალი წევრის მიღება აღიქმებოდა, როგორც ახალი სულის დაბადება.

ინიციაციასთან ჩვენთვის საინტერესო წესების ურთიერთშედარებითმა შესწავლამ დაგვანახა, რომ ინიციაციასთვის დამახასიათებელი სოლიდარული ბუნება, მდებრის მიერ წესების შესრულება, ფიზიკური და სულიერი ძალების გამოცდა (წერტონა, ვარჯიში, ჭრილობის მიყენება, წინადაცვეთა, კბილების ჩამტერება და ა. შ.) არ შემოგვიწინებს საქართველოს მთიანეთის წესებმა. სამაგიეროდ ისეთი ელემენტები, როგორცაა მრავალტაპიანობა და წესების შესრულების დასრულება სრულწლოვანების ასაკში (როგორც მინიშნება საზოგადოების დაყოფის ოდინდელ ასაკობრივ პრინციპზე), წესების შესრულებით ერთი საზოგადოებრივი მდგომარეობიდან მეორეში გადასვლა (კელოსანი, ანუ სრულუფლებიანი ხდება), ტაბუ ზოგიერთ საქმელზე, ახალგაზრდის იზოლაცია, ხელმეორედ დაბადების იდეის რელიგიურ-მაგიური გამოხატულება (მიბარების წესში შიშველი ბავშვის ჯვარ-ხატის დროის ქვეშ სამჯერ შეგორების რიტუალი, რომელიც გააზრებულია როგორც ღვთაების მიერ ბავშვის შობის სიმულაცია, ე. ი. ხელმეორედ დაბადება და სხვა) კვლავ არის დამახასიათებელი მათთვის. ეს ის არქაული ნიშნებია, რომლითაც განსაკუთრებით კარგად ჩანს ჩვენთვის საინტერესო წესების ინიციაციასთან გენეტური კავშირი.

თუ ზემოაღნიშნული წესები საწყისს ინიციაციიდან იღებენ, ე. ი. გენეტურად მასთან არიან დაკავშირებული, მაშინ იბადება, უპირველესად ყოვლისა ასეთი კითხვა: რა უნდა რქმეოდა სახელად ფშავ-ხევსურეთში ინიციაციის წეს-შესრულებულ ახალგაზრდას (და ინიციაციის წესსაც) საზოგადოებრივი განვითარების იმ საფეხურზე? კ ე ლ ი და მისგან ნაწარმოები ტერმინი კ ე ლ ი

⁷ Токарев С. А., დასახ. ნაშრომი, გვ. 324.

⁸ იქვე, გვ. 324.

ს ა ნ ი (და წესის სახელწოდებაც — ს ა კ ე ლ ო შ ი ჩ ა დ გ ო მ ა), ვფიქრობთ, არ იქნებოდა შესაფერი, რადგან კ ე ლ ი უ ფ ლ ე ბ ი ს, ძ ა ლ ი ს მნიშვნელობით გვიანდელი ხანის საზოგადოების (ვთქვათ, გვაროვნულ-თემური საზოგადოების დაშლის, ან ადრეკლასობრივი ხანის საზოგადოების) შესატყვისი უფროა, რამდენადაც აქ უფლების, ძალის მნიშვნელობაზეა აქცენტი. ხოლო მოსალოდნელი, უფრო ადრეული მნიშვნელობები კ ე ლ ი ს ა ვიდრე იგი უფლების, ძალის აღმნიშვნელი გახდებოდა, მთიანეთის მასალებით არა ჩანს. უფრო გვიანდელი კი — თანამდებობის პირის (ველოსანი, მოკვლე), თანამდებობის (ველი, საველო), სრულუფლებიანი პირის (ველმწიფე), მეფის (ველმწიფე) სახელმწიფოს და ა. შ. მნიშვნელობები ბარის საქართველოდან არის ცნობილი. ე. ი. კელის ევოლუციის, ასე ვთქვათ, საშუალო და ბოლო საფეხურებზეა ჩვენთვის ცნობილი, ადრეული კი არა ჩანს, თუ არ ჩავთვლით დღევანდელ ლიტერატურულ ქართულში ხელის, როგორც ადამიანის ზედა კიდურის აღმნიშვნელი ტერმინის არსებობას. ეს ადრეული მნიშვნელობები შეიძლება ყოფილიყო ბავშვის, ან შვილის, ადამიანის ზედა კიდურის აღმნიშვნელი, რომელიმე ტომის სახელწოდება და სხვა. ადრეული ტრადიციების შემოუნახავობა გვაფიქრებინებს, რომ კელი გვიან უნდა შემოსულიყო იმ ეთნიკურ ელემენტთან ერთად, რომელსაც იგი ეკუთვნოდა.

ვფიქრობთ, ასეთი ტერმინი ვერ იქნებოდა კ ე ვ ი ს ბ ე რ ი ც (ამ ტერმინში კვეის არსებობა ხომ მისი წარმოშობის დროზეც მიუთითებს). უფრო შესატყვისი უნდა ყოფილიყო ასაკობრივი მაჩვენებლის შემცველი ტერმინი, კერძოდ ისეთი, რომელიც ახალგაზრდის უფროსთა რანგში, ანუ ასაკობრივად უფროსებში გადასვლის აღმნიშვნელი იქნებოდა.

საქართველოს მთიანეთის ეთნოგრაფიულ სინამდვილეში დამოწმებული მასალების გააზრების საფუძველზე ასეთ ტერმინად ჩანს ბ ე რ ი, რომელიც თავისი ერთ-ერთი თავდაპირველი მნიშვნელობით ასაკით უფროსის (და არა ასაკით ყველაზე უფროსის — მოხუცის) ზოგადაღმნიშვნელი ტერმინი უნდა ყოფილიყო, რის ნიადაგზეც შემდეგ თანდათან უნდა განვითარებულიყო ბ ე რ ი ს, როგორც უფლებრივად უ ფ რ ო ს ი ს მნიშვნელობა. ბერი უნდა რქმეოდა ასაკით უფროსს, მწიფე ასაკის მამაკაცს — სრულწლოვანს და უნდა ყოფილიყო ასაკობრივი გრადაციის იმ საზღვრის აღმნიშვნელი, რომლის იქითაც ახალგაზრდა ზოგადად ასაკით უფროსთა — ბერების-რიგებში (კლასში) ჩაითვლებოდა.

მართალია, ბერი ასაკით უფროსთა კლასის წარმომადგენელთა აღმნიშვნელი უნდა ყოფილიყო, მაგრამ ასაკით უფროსთა კლასში შედიოდნენ პირები სრულწლოვანებიდან დაწყებული, მოხუცების ჩათვლით (ასეა ეს მიღებული ზოგად-ეთნოგრაფიულ ლიტერატურაში). ამიტომ ბ ე რ ი ამ კლასის ყველა ასაკის წარმომადგენლის ზოგადი სახელწოდებაც იყო და, მაშასადამე, მათ შორის მოხუცისაც.

მაშასადამე, ბერი იყო ზოგადად ასაკით უფროსის აღმნიშვნელი, ხოლო ასაკით უფროსებში შედიოდნენ: სრულწლოვანები, შუახნის ასაკის პირები და მოხუცები. ასე რომ, ბერი უნდა რქმეოდა ზოგადად ყველას: სრულწლოვანს, შუახნის პირს და მოხუცს.

9 თავდაპირველი ზოგადი სახელწოდების გარდა, შემდგომ, თითოეულ მათგანს უნდა გასჩენოდა თავისი საკუთარი სახელიც. აღნიშნულ საკითხზე, მთიანეთის მასალების უქონლობის გამო, ჭრატრობით არაფრის თქმა არ შეგვიძლია. ივანე ჯავახიშვილის მოსაზრება, რომ

ამრიგად, სამეცნიერო ლიტერატურაში დადგენილია, რომ ინიციაციის წესები წარმოიშვა შრომის სქესობრივ-ასაკობრივი დანაწილების საფუძველზე და იგი იყო ახალგაზრდის უფროსთა რანგში გადასვლის აღმნიშვნელი და დამადასტურებელი რიტუალი. მაშასადამე, ჩვენი ვარაუდი, რომ ინიციაციის წესგავილი ახალგაზრდის აღმნიშვნელი ტერმინი მაინცდამაინც ასაკობრივი მამყენებლის შემცველი უნდა ყოფილიყო, სწორ ნიადაგზე დგას. ასეთ ტერმინად ეთნოგრაფიული მასალებით მთიანეთში მოსჩანს ბ ე რ ი, რომელიც ასაკით უფროსის აღმნიშვნელი უნდა ყოფილიყო თავიდან.

ჩვენი იმ მოსაზრების სისარგებლოდ, რომ ბერი უნდა ყოფილიყო ინიციაციის წესსმესრულებელი, სრულყოფიანი მამაკაცი და ასაკით უფროსთა კლასის წარმომადგენელი ზოგადად, მეტყველებს რამოდენიმე მნიშვნელოვანი ფაქტი:

1) დღესაც ფშავში (აგრეთვე ხევსურეთსა და თუშეთში, ზოგჯერ მთიულეთ-გუდამაყარშიც) ჯვარ-ხატის საკულტო ნაგებობათა შორის ხევისბერთა სამყოფელ შენობას ეწოდება სა ბ ე რ ო და არა სა ვ ე ვ ი ს ბ რ ო. ამ უკანასკნელ სახელწოდებას საქართველოს მთიანეთის არცერთი კუთხე არ იცნობს (თუ არ ჩავთვლით სა დ ე კ ა ნ ო ზ ო ს, რომელიც გაცილებით გვიანდელი მოვლენა უნდა იყოს). ეს მასალა მთიანეთში ბ ე რ ი ს ტერმინ ჯ ე ვ ი ს ბ ე რ ი ს გ ა ნ დამოუკიდებელ, ადრეულ არსებობაზე მეტყველებს. ფშავში სა ბ ე რ ო ეწოდება ან ჯევისბერთა სამყოფელ ნაგებობას, ან დ ა რ ბ ა ზ ს — მთავარ საკულტო შენობას, სადაც სადღესასწაულო ღვთისმსახურების წესები სრულდებოდა¹⁰. ხევსურეთში სა ბ ე რ ო ეწოდება სა ვ ე ლ ო ს ნ ო ს, ელოსანთა სამყოფელ ნაგებობას და დ ა რ ბ ა ზ ს. ასევე თუშეთში სა დ ე კ ა ნ ო ზ ო ს საბეროც ეწოდება, ხოლო მთიულეთ-გუდამაყარში საბერო ეწოდება ხატის იმ ნაგებობას, რომლებშიც ჯევისბერები იმყოფებიან ხოლმე დღესასწაულების დროს. როგორც ჩანს, საბერო მთის კუთხეებისათვის საერთო ტერმინია.

2) წყაროებში დაცული ტერმინი „თავადი კევეისა ბერი“, „ქალაქის ბერი“ („ძეგლი ერისთავთა“, „ქართლის ცხოვრება“), აგრეთვე მიუთითებენ ბ ე რ ი ს დამოუკიდებელ, თავდაპირველ არსებობაზე. ერთ შემთხვევაში ბერი ხ ე ვ ი ს ა ა, მეორეში კი ქ ა ლ ა ქ ი ს¹¹. ეს უკანასკნელი, ბარის საქართველოში ბერის ინსტიტუტის არსებობის ფაქტზეც მეტყველებს.

3) მთიანეთის გარდა, ტერმინი ბერი დამოწმებულია ბარის რაიონების ეთნოგრაფიულ ყოფაშიც. ქართლში ბავშვის „ბერად დაყენების“ და კახეთში

„მასაჲ სამ უმთავრეს წლოვანებას შეიცავდა, რომელთაც ეძახდნენ ხოლმე „ჭაბუკს“, „შუაკაცს“ და „ბერს“, მთის რეგიონისათვის არ გამოვადგება (ივ. ჯ ა ვ ა ხ ი შ ვ ი ლ ი, ქართული სამართლის ისტორია, II, ნარკვ. 2, გვ. 366).

10 წიგნში: „აღმოსავლეთ საქართველოს მთიანეთის ტრადიციული საზოგადოებრივ-საკულტო ძეგლები“, ტ. I, სა ბ ე რ ო ს — დარბაზის საკითხთან დაკავშირებით, ვ. ბარდაველიძე წერდა: „ამგვარ დ ა რ ბ ა ზ ე ბ ს შორის იმავე ფშავში ჩვენმა ექსპედიციებმა დააფიქსირა ისეთი სა ბ ე რ ო, რომელიც წარმოადგენს ე. წ. ტაძარს ანტებში... ნაგებობის ეს სახეობა — დარბაზის სახელწოდებით შემონახული ტაძარი ანტებში, წარმოშობილი ჩანს ქართულ ნიადაგზე, რამდენადაც თავისი ფესვებით იგი უნდა უკავშირდებოდეს უძველესი ფორმის მეგარონს, რომელიც აღმოჩენილია არქეოლოგიური გათხრების დროს ურბნისში ქვეცხელების ნამოსახლარზე და თარიღდება ძვ. წ. III ათასწლეულის დასაწყისით, კერძოდ მისი პირველი ნახევრით“ (ტ. I, გვ. 16) მითითებულია ალ. ჯ ა ვ ა ხ ი შ ვ ი ლ ი ლ. ლ ო ნ ტ ი, ურბნისი I, ქვეცხელების (ტელეპიაქოხის) ნამოსახლარზე 1954—1961 წწ. ჩატარებული გათხრები, თბ., 1962, გვ. 58—64. ეს მასალაც, ბერისა და საბეროს უძველესობის მოსაზრებას უჭერს მხარს.

11 ქალაქის ბერთა საკითხი შესწავლილი აქვს შ. მ ე ს ხ ი ა ს, იხ. მისი საქალაქო კომუნა შუა საუკუნეების თბილისში, 1962 წ.

ბავშვის „ბერად შეყენების“ წესები თავისი ოდინდელი სოციალურ-რელიგიური ფუნქციით ფშავ-ხევსურეთში დამოწმებული ბავშვის „მიბარების“ წესის ანალოგიურად მოჩანს¹². აღნიშნული ეთნოგრაფიული მასალაც ბერის ინსტიტუტის საქართველოს ბარში არსებობის ფაქტზე მიუთითებს. აქვე შევნიშნავთ, რომ „ბერად დაყენების“ წესის გავრცელების უკიდურესი დასავლეთი საზღვარი არის ხაშურის რაიონი და მისი მიმდებარე სოფლები. ამ საკითხზე საგანგებოდ გავამახვილეთ ყურადღება და მასალაებს ვკრეფდით 1972 წლის ქართლის ეთნოგრაფიულ ექსპედიციაში მუშაობის დროს (ხელმძღვ. ისტ. მეცნ. კანდ. ლ. ფრუიძე); რადგან ექსპედიციას მუშაობა უხდებოდა როგორც ქართლის, ასევე იმერეთისა და იმერეთ-ქართლის საზღვრის სოფლებში, ამდენად წესის გავრცელების მიხედვით შეგვიძლია გამოვყოთ სამი რაიონი: ა) ქართლის სოფლები, სადაც აღნიშნული წესი გავრცელებულია; ბ) იმერეთ-ქართლის საზღვრის სოფლები, სადაც ხან გვხვდება და ხან არა იგი; გ) იმერეთის სოფლები, სადაც „ბერად დაყენების“ წესი არ არის გავრცელებული.

ზოგადად ბერის ინსტიტუტის არსებობის ბაზაზე შეიქმნა შემდგომ კერძოდ კვეის ბერის (კვეების წარმოქმნის ხანიდან)¹³ და მისგან განსხვავებით ქალაქის ბერის (ქალაქების წარმოშობის ხანიდან) ინსტიტუტები. კვეის ბერი და ქალაქის ბერი, ორივე, საწყისს, რა თქმა უნდა, ბერის ინსტიტუტიდან იღებს.

მაშასადამე, ინიციაციის წესგავლილ ახალგაზრდას საქართველოს მთიანეთში და ერთ დროს ბარშიც, უნდა რქმეოდა ბერი¹⁴.

მაგრამ დაუბრუნდეთ ჩვენთვის საინტერესო წესებს საქართველოს მთიანეთიდან. უბირველესად ყოვლისა, მათთვის უკვე ნიშანდობლივი აღარაა ინიციაციისათვის დამახასიათებელი სოლიდარული ბუნება. აღნიშნული წესების შესრულების უფლება აღარ აქვს საზოგადოების ყველა წევრს, როგორც ეს მიღებული იყო ინიციაციის სისტემაში. სათემო სალოცავში წესებს ასრულებენ და კელოსნებად ხდებიან (//კვეისბერებად ხდებიან) მხოლოდ ე. წ. უნჯნი//მკვიდრნი, ანუ თემის ტერიტორიის პირველმოსახლენი. მოსულნი, ანუ თემის ტერიტორიაზე მკვიდრის შემდეგ დასახლებულნი, წესებს ასრულებენ მხოლოდ თავიანთ საკუთარ (საგვარო, ან მამიშვილობის) სალოცავში, თუ კი ასეთი მათ გააჩნიათ, თუ არა და არსად არ ასრულებენ — საერთო, სათემო სალოცავში აღნიშნული წესების შესრულება მათ არ შეუძლიათ. წესების შესრულებაში მომხდარ ამ ცვლილებას აპირობებს შეცვლილი საზოგადოებრივი წიაღი. ინიციაციის წესები ჩაისახნენ და ფუნქციონირებდნენ გვაროვნულ თემში (ასეა ეს მიღებული ეთნოგრაფიულ სამეცნიერო ლიტერატურაში), ჩვენთვის საინტერესო წესები კი უკვე ტერიტორიულ თემში მოქმედებენ და უფრო მოგვიანებითაც.

12 ბავშვის „ბერად დაყენების“ წესის შესახებ ქართლში იხ.: ე. ერიაშვილი, დასახ. ნაშრ., გვ. 147—150; შდრ. ვ. ბარდაველიძე, ქართველი ხალხის რელიგიური აზროვნების ისტორიიდან, მიმომხილველი, 1949, № 1.

13 ხვეების ჩამოყალიბება აღმოსავლეთ საქართველოს ტერიტორიაზე მიახლოებით ძვ. წ. XII საუკუნეში იწყება. იხ. დ. მუსხელიშვილი, საქართველოს ისტორიული გეოგრაფიის ძირითადი საკითხები, ტ. I, თბ., 1977, გვ. 41.

14 რაც შეეხება წესის სახელწოდებას, ის შეიძლება, ტრადიციის შესაბამისად, ყოფილიყო „ბერად დაყენება“, ან „ბერად შეყენება“, ანდა „საქელოში ჩადგომის“ ნაცვლად ყოფილიყო „ბერაში ჩადგომა“, ან „ბერაში დაყენება“, რის შესახებაც შემდეგში გვექნება საუბარი.

რაც შეხება უნჯი/მკვიდრი მოსახლეობის შიგნით მათ ფუნქციონირებას, აქ ჯერ კიდევ ვამოწმებთ ისეთ თემებს, რომელთა შიგნით განათვის, მიბარების, საველოში ჩადგომის, ზღუბლის დალაკვის წესების შესრულების უფლება აქვს ყველა მამროვანს განსაზღვრულ ასაკში (სრულწლოვანების ასაკში). მაგრამ ზოგიერთ თემში უნჯი/მკვიდრი მოსახლეობის შიგნით მომხდარ საზოგადოებრივ-უფლებრივი განშრევეების საფუძველზე ყველა მამროვანს აღარ აქვს წესების შესრულების უფლება, რადგანაც ზოგ მათგანს „ჯვარ-ხატი არ ითხოვს“, „არ მაიკვლევს“. „მაკვლევა“ გამოიხატება „დამიზეზებით“, ავადმყოფობით, ოჯახში მომხდარი რაიმე უბედურებით, სიზმრის ნახვით და ა. შ. უნჯი გვარის მამიშვილობათა შორის ზოგს ეძლევა წესების შესრულების უფლება. ზოგს — არა. ანდა, მამიშვილობის შიგნითაც ზოგჯერ წესებს ასრულებენ და კელოსნებად (კევისბერებად) ზღუბიან მხოლოდ უფროსი ძმის ჩამომავალნი. უფროსი ძმის ჩამომავალთა შიგნით ხელოსნობა შეიძლება მამიდან შვილზე გადადიოდეს და შეიძლება არა მამიდან შვილზე, არამედ ძმისწულზე. ოჯახის შიგნით კი ზოგჯერ კელოსნები არიან უფროსი ძმები, უმცროსი ძმა და მისი ჩამომავლობა (შვილი, შვილიშვილი) კი არა¹⁵.

წესების შესრულებაში დიდ როლს ასრულებს ეკონომიკური ფაქტორიც. როგორც უკვე აღვნიშნავდით, საქართველოს მთიანეთის წესებში ფიზიკური და სულიერი ძალების გამოცდა, ესოდენ დამახასიათებელი ინციდაციისთვის, შეცვლილია მატერიალური (ნატურალური სახით) ანაზღაურებით, რომელსაც თითქოს გამოსაღების სახე აქვს მიღებული. იმისათვის, რომ აღნიშნული წესები შეასრულოს, მთიელის ოჯახმა უნდა გაიღოს განათვის და მიბარების დროს 2 საკლავი, პურის, ლუდის, არაყის, და სანთლის განსაზღვრული რაოდენობა. შემდეგ ამისა, ყოველ 1—2 წელიწადში, ან 2—3 წელიწადში ერთხელ, ვიდრე 15—16 წლამდე, მან ჯვარ-ხატს უნდა შეწიროს თითო საკლავი, ხოლო საკელოში ჩადგომის ან ზღუბლის დალაკვის დროს 3 საკლავი (ამათგან ერთ-ერთი უნდა იყოს სამი წლის მოზვერი, ან „მამწვანე ჯარი“), იმდენი პური, რამდენი მამაკაციც არის სოფელში, ან იმდენი ქადა, რამდენი კომლიც არის სოფელში: 1 ან 0,5 კგ. სანთელი, 3 ფუთი ქერისგან დამზადებული ლუდი, არაყი და სხვა. როგორც საარქივო მასალები აღნიშნავენ კიდევ, ყველაფერი ამის გაღება შეეძლო მხოლოდ ეკონომიკურად შეძლებულ ოჯახს. იმ ოჯახებისათვის, ვისაც ხელოსნობა „მოუდიოდათ“, მაგრამ ვერ შეძლებდნენ წესის გადახდას, ხელოსნად დადგომის წესის სრულიად სახევესურეთო ნორმები ითვალისწინებდა შეღავათს გამოსაღებში: ახალგაზრდა შეწირავდა მხოლოდ ერთ საკლავს და ასე ვახდებოდა კელოსანი. მაგრამ ასეთ კელოსანს განსხვავებული, უფრო ნაკლები უფლებები ჰქონდა, ვიდრე „საკელონაქნარს“, ან „ზღუბლნალაკს“. ამ კონკრეტული, ეთნოგრაფიული მასალების საფუძველზე მიღებულია დასკვნა, რომ „საკელოსნო“ (ადრეული „საბერო“) და მათგანაც მხოლოდ „ზღუბლნალაკი“ და „საკელოიანი“ კელოსნები (ადრეული ბერები) შეადგენდნენ უნჯი/მკვიდრი მოსახლეობის ეკონომიკურად შეძლებულ საზოგადოებრივ წრეს¹⁶.

ანალოგიური მდგომარეობაა ფშავშიც. კევისბერები (იგივე ოდინდელი ბერები) დგებოდნენ მხოლოდ მკვიდრი გვარებიდან 15—16 წლის ასაკში. ყო-

15 დაწვრილებით ამ საკითხებზე იხ. ქ. ე რ ი ა შ ვ ი ლ ი, დასახ. ნაშრომი.
16 იქვე, გვ. 128—129.

ველი მკვიდრი გვარიდან, თუ მამიშვილობიდან, აუცილებლად დგებოდა თუნდაც ერთი ჯევისბერი. განსხვავებით ხევესურეთისგან, ფშავეში არ მოწმდება ისეთი თემები, რომლებშიც მკვიდრთაგან ყველა მამაკაცი ჯევისბერია. გარდა ჰკვიდრისა, ჯევისბრად დგებოდნენ აგრეთვე მოსულის შემდეგი კატეგორიებიდან: ვ ე ლ დ ე ზ ლ ის ა და მ ო ყ ვ ა ნ ი ლ ის გ ა ნ. ფშავერ ხატში იმდენი ჯევისბერია, რამდენიც მსახურია, დაახლოებით 9—10. — ფშავეში ტერმინი ჯევისბერი ხატის მსახურთა¹⁷ ზოგად აღმნიშვნელი სახელია.

წესების შესრულებაში დამოწმებული ეს ცვლილებები ჯერ კიდევ ბერის ინსტიტუტის ხანაში უნდა მომხდარიყო.

ფშავე-ხევესურეთის ეთნოგრაფიულ სინამდვილეში დამოწმებული მასალებით, ვინც ველოსანი (//ჯევისბერი) არ იყო თემში, ის ერისგანი (ერისგანი), ანუ ერის წარმომადგენელი იყო. ხევესურულ მსხვილ სათემო გაერთიანებებში შემავალ, მარტივი სტრუქტურის მქონე, მცირე სათემო გაერთიანებებში ველოსანი იყო ყველა მეთემე და ამდენად, თითქოს ამ თემებს არ ჰყავდათ ერისგანები, ანუ ერის წარმომადგენლები. ამავე დროს, სხვადასხვა თემებში, რაოდენობრივი შეფარდება ველოსნებსა (ჯევისბერებსა) და ერისგანებს შორის არ იყო ერთნაირი. განსხვავება ჩანდა რეგიონალურადაც — ხევესურეთის თემების უმრავლესობის მოსახლეობის შიგნით ხელოსნები ჰპარობდნენ, მაშინ, როდესაც ფშავეის თემებში ჯევისბერები უმცირესობას შეადგენდნენ, ერისგანები კი უმრავლესობას.

ის, ვინც ინიციაციის წესს ვერ გაივლიდა, ის ვინც ბერი (მოგვიანებით ველოსანი და ჯევისბერი) არ იყო, ერისგანი, ანუ ერის წარმომადგენელი იყო. აღნიშნულმა მასალებმა გვაფიქრებინა, რომ ერი, როგორც სოციალური ფენა და, როგორც ტერმინი, ჩასახული და წარმოშობილი ჩანს ბერის წილში, გვაროვნული თემის დაშლის საფეხურზე, სოციალ-ეკონომიკური განვითარების საფუძველზე, რასაც მნიშვნელოვანი კორექტივი შეჰქონდა ქართულ ისტორიოგრაფიაში დამკვიდრებულ შეხედულებაში, რომლის მიხედვითაც ქუთუმთა წრის გამოყოფა ერიდან ხდება. მიუხედავად იმისა, რომ ჩვენი ეს მსჯელობა მთიანეთში დამოწმებულ კონკრეტულ ეთნოგრაფიულ მასალას ეყრდნობოდა, კვლევის დღევანდელ ეტაპზე იგი არასწორად გვეჩვენება.

უფრო მართებული იქნებოდა გვეფიქრა (და ამაში ქვემოთაც დავრწმუნდებით), რომ ერი უნდა ყოფილიყო განსაზღვრული ეთნიკური ერთობის მქონე ხალხი, და ამ ხალხის აღმნიშვნელი ეთნონიმი, რომელიც აღრევე უნდა არსებულებოდა. ჩვენს შეთხვევაში კი ადგილი უნდა ჰქონდეს ამ ეთნიკური ფენის სოციალურ ფენად გარდაქმნის პროცესს. ერის, როგორც გარკვეული ეთნიკური ერთობის შიგნით, საზოგადოებრივი განვითარების გვაროვნულ საფეხურზე, შრომის სქესობრივ-ასაკობრივი დანაწილების საფუძველზე ჩნდება და თანდათან გამოიყოფა ბერების ფენა. თავდაპირველად, ინიციაციის წესებისათვის დამახასიათებელი სოლიდარული ბუნებიდან გამომდინარე, რაც ნაწილობრივ დღესაც შენარჩუნებულია თემის უნჯი (მკვიდრი) მოსახლეობის შიგნით, ერის ყველა წარმომადგენელს უნდა ჰქონოდა მისი შესრულების უფლება. უფრო სწორად, ინიციაციის წესების შესრულება აუცილებელიც კი იყო

17 „ხატის მსახური“ თემში ორგანიზატორული ფუნქციების (საერო და სასულიერო) მატარებელი პირები იყვნენ.

გვაროვნული თემის ყველა წევრისათვის. ამიტომ ამ ხანისათვის ე რ ი და ბ ე რ ი უთუოდ ერთმანეთს ფარავდა. შემდეგში, სოციალ-ეკონომიკური დიფერენციაციის შედეგად, ხდება ბერის წრის თანდათან გამოყოფა (ბერის წრის თანდათან დაევიწროება გაგებულ უნდა იქნას, როგორც ბერის წრის გამოყოფა) ერისგან. რაც უფრო მკვეთრად ემიჯნება ბერი ერს, მით უფრო ვიწროვდება ბერის წრე, ხოლო ერისა — ფართოვდება. შემდეგში ბ ე რ ი და ე რ ი მკვიდრთა (ანუ თავისუფალთა) ორი, საზოგადოებრივად განსხვავებული, ფენის სახით ჩამოყალიბდება, ხოლო ბერის ტრადიციას გააგრძელებს კვეის-ბერი და კელოსანი. ვფიქრობთ, კელოსანი კვეისბერზე კიდევ უფრო მოგვიანებით ჩნდება. იგი იმ ეთნიკური ფენის კუთვნილი ტერმინი არ უნდა იყოს, რომელსაც ბერი ეკუთვნის. კელოსანის ინსტიტუტი განსაკუთრებით კარგად ჩანს ხევსურეთში, ჩანს თუშეთშიც, ნაკლებად, სუსტად — მთიულეთში. კელოსანი ჩანს სვანეთშიც—ჯ ა ლ ს ვ ა ნ; ჯ ა ლ ს ვ ა ნ ი ეკლესიის მსახურთა — მ ო მ ზ ი რ თ ა პარალელური სახელწოდებაა. ტერმინი კელოსანი სრულიად არა ჩანს ფშავსა და ხევში. კელოსანის ინსტიტუტი არსებობდა ფეოდალური ხანის საქართველოშიც, თუმცა, არა იმ მნიშვნელობით, როგორითაც ვხვდებით მთაში — მთაში კელოსანი სრულუფლებიანი მეთემეა.

აქვე გვინდა შევნიშნოთ მკვიდრის შესახებაც. ხეების მკვიდრთა (შეიძლება პირობითად ასე ვუწოდოთ), „ქალაქის მკვიდრთა“ და „სამეფოს მკვიდრთა“ („მკვდრნი სამეფოსანი“) საკითხის ერთიანი შესწავლა, რამდენადაც ამის საშუალებას მოგვცემდნენ ისტორიული წყაროები და ეთნოგრაფიული მასალები, ვფიქრობთ, იქნებოდა ჩვენი ქვეყნის იმანენტური განვითარების (სოციალურ-ეკონომიკური და პოლიტიკური) ერთ-ერთი ნამდვილი სახის გამოვლენა-შესწავლა და საქართველოს ისტორიის ერთი ახალი ფურცელი.

თუ ინიციაციის წესებს გადიოდნენ როგორც მამრობითი, ასევე მდედრობითი სქესის ახალგაზრდები, ჩვენთვის საინტერესო წესებისათვის დამახასიათებელია მდედრის თითქმის სრულიად გამორიცხვა წესების შესრულებიდან. ფშავ-ხევსურეთში მდედრი ასრულებს მხოლოდ პირველ ორ ეტაპს — განათვლას და მიზარებას, ისიც არა სათემო სალოცავში, არამედ ერთ განსაზღვრულ ჯვარ-ხატში — ხანმატის ჯვარში. „ს ა კ ე ლ ო შ ი ჩ ა დ გ ო მ ი ს“ ან „ზ ლ უ ბ ლ ი ს და ლ ა კ ვ ი ს“ წესს მდედრი არ ასრულებს. მდედროვანის სქესობრივ-საკობრივი სიმწიფის აღნიშვნა ოჯახური გარემოს პირობებში ხდება. სა ბ ე რ ო ფ შ ა ვ-ხევსურეთში (მოგვიანებით ხევსურეთში ს ა კ ე ლ ო ს ნ ო) მხოლოდ წესშესრულებულ მამროვანთა კოლექტივისა და მის სამყოფელ ნაგებობას აღნიშნავს. საბეროში არა თუ შესვლა, ახლოს მიხვალაც კი არ შეუძლიათ არა მარტო ქალებს, არამედ იმ მამაკაცებსაც, ვინც ამა თუ იმ მიზეზის გამო (ამ მიზეზებზე უკვე გვქონდა საუბარი) ვერ შეასრულა ზემოაღნიშნული წესები. საბერო იყო საზოგადოების (გვაროვნულ საფეხურზე) სრულწლოვანი, სრულუფლებიანი წევრების სოციალურ-რელიგიური ორგანიზაცია.

თუ სოციალური ასპექტით ბერი თავიდან ასაკით უფროსს ნიშნავდა, რელიგიურით იგი შვილის მნიშვნელობისა იყო. თუ შიშველი ბავშვის ჯვარ-ხატის დროშის ქვეშ სამჯერ შეგორებით, მისი ღვთაებისგან შობის სიმულაციასთან გვაქვს საქმე (ზემოთ იღებურად ამ მისტიკის აღრინდელ მოვლენად მივიჩნით ინიციაციის წესში ტოტემური ცხოველის მიერ ახალგაზრდის ჯერ

შთანთქმა, შემდეგ კი ამოგდება, რაც მკვდრებით აღდგომას მოასწავებდა და მასში ხელმეორედ დაბადების აზრი იყო გატარებული. ჩვენს შემთხვევაში საქმე გვაქვს შედარებით უფრო „შერბილებულ“ ფორმასთან — შიშველი ბავშვის სამჯერ შეგორებასთან დროშის ქვეშ, რომელიც ღვთაების სიმბოლოდ არის მიჩნეული, მაშინ ეს ბავშვი ამ ღვთაების გამოწყაფი, მისი ნაწილი, ანუ შვილია, რაც დადასტურებას პოულობს კიდევ ბერის ერთ-ერთი მნიშვნელობის სახით — საერთოკავკასიური გაგებით ბერი ნიშნავს შვილს (ჭანურში, ჩაჩურსა, და ინგუშურში ხოლო, მეგრულსა და ქართულში, შემორჩენილია გვარებში). შვილური ურთიერთობის დამყარება ხდებოდა ინიციაციის საწყის ეტაპზე, მიზარების (მიბერების?) წესის შესრულებისას, ერთიდან სამი წლის ასაკში. ნიშანდობლივია, რომ ამავე ასაკში ხდებოდა ე. წ. „სიყმი შვილის“ — პირველი შვილის (ზოგჯერ ყველა შვილის) — ბერად დაყენება ქართლში და „ბერად შეყენება“ კახეთში.

ბავშვის ღვთაებისგან „შობა“ ჯვარ-ხატის ტერიტორიაზე ხდებოდა, კერძოდ, სადროშე კოშკთან, დროშის ქვეშ შიშველი ბავშვის სამჯერ შეგორებით. ეს იყო ბავშვის ხელმეორედ დაბადება: ერთხელ ხორციელი დედისგან ბოსელში//ქოხში, საჩეხში და ა. შ.; მეორედ — ღვთაებისგან. დროშის ქვეშ შეგორებული ბავშვი ღვთაების შვილი, „ჯვართ ენის“ ტერმინით — წული, მთიელთა ყოველდღიური მეტყველებით კი ყმა (აღრეულ ეტაპზე ალბათ ყრმა) ხდებოდა. გამოწმებთ წულის პარალელურ ტერმინ კაცსაც, რომელიც ყოველდღიურ მეტყველებაში იხმარებოდა. გამოწმებთ აგრეთვე წულყმას (ყმა-წულს, ანუ ყმაწვილს?). ტერმინ მიზარებაში ბარ (/ბერ) ძირის არსებობა, ქართლ-კახური ბერად დაყენება და ბერად შეყენება კი მაინცდამაინც იმ ფაქტზე მიგვანიშნებს, რომ წულის, ყმის და კაცის გვერდით ტერმინი ბერიც მოჩანს. მაშ, რომელ ტერმინს უნდა მიეცეს უბირატესობა? აღმ. საქართველოს მთიანეთში დამოწმებული მასალებით კელოსნად და კევისბრად გახდომა წულ-ყმად გახდომით იწყებოდა ბავშვობის ასაკში და მთავრდებოდა სრულწლოვანების ასაკში, როდესაც „საკელოში ჩამდგარ“, ან „ზღუბლნალაკ“, ან „კელ-მჯარ ნანათლ“ ახალგაზრდის უკვე კელოსანი ან კევისბერი (აღრეული ბერი) ეწოდებოდა. ამასვე გულისხმობს მიხრობელი, როდესაც გვეუბნება — ახალგაზრდა ვერ განდება კელოსნად, საკელოში ჩადგომის, ზღუბლის და ლაჯვის წესს ვერ გადაიხდის, თუ განათვლა და მიზარება არა აქვს შესრულებული. კელოსნის სოციალურ-რელიგიური შინაარსი ყმისა და წულის შინაარსის შემცველიც იყო, ანუ წულ-ყმობა კელოსნობის // კევისბერობის (ბერობის) ერთ-ერთი აუცილებელი, აღრეული საფეხური იყო. თუმცა ისიც შესაძლებელია, ასეთი ტერმინოლოგიური დიფერენციაცია და მრავალეტაპიანობა შედარებით მოგვიანო ხანის იყოს, ხოლო ტერმინი ბერი კი თავიდანვე არსებული. იქნებ ინიციაციის წესი უფრო მარტივი, ერთსაფეხურიანი იყო და ასაკობრივი კლასების საბოლოო ჩამოყალიბების შემდეგ გართულდა, მრავალეტაპიანი გახდა? ვფიქრობთ ეს საკითხი უფრო ნათელი გახდება, თუ გავარკვევთ უმცროსთა კლასის სახელწოდებასაც.

ჩაყვეთ ეთნოგრაფიულ მასალებს ბოლომდე და დავადგინოთ, რა უნდა რქმეოდათ უმცროსებს, ანუ უმცროსთა კლასის წარმომადგენლებს. თუ უფროსებად იწოდებოდნენ ინიციაციაგაგლილი ახალგაზრდები 15—16 წლიდან,

მაშინ, რა თქმა უნდა, უმცროსებდა ჩაითვლებოდნენ სრულწლოვანებამდე. მაგრამ ამ შემთხვევაში, გა დ ა მ წ ყ ვ ე ტ ი, ასაკთან ერთად, იყო ინიციაციის წესების შესრულება: თუ ვერ შეასრულებდა, მთელი სიცოცხლის მანძილზე უმცროსად რჩებოდა ასაკის მიუხედავად. ასეა ეს ცნობილი ზოგადენოგრაფიული ლიტერატურიდან. ამიტომ ვფიქრობთ, უმცროსთა კლასის წარმომადგენელს უნდა რქმეოდა ყ მ ა, ან წ უ ლ-ყ მ ა (ანუ ყ მ ა-წ უ ლ ი?). კონკრეტული ეთნოგრაფიული მასალების გააზრების საფუძველზე მიღებული ეს დასკვნა ყ მ ი ს ა და ბ ე რ ი ს ასაკობრივი დაპირისპირებულობის შესახებ (ეს დაპირისპირება ასაკობრივის გარდა თავიდან რამდენადმე უფლებრივიც მოჩანს) თავის გამართლებას პოულობს ძველ ქართულში ყმისა და ბერის ასეთივე დაპირისპირების ტრადიციულ არსებობაში. ცნობილია, თუ როგორ უპირისპირდება ყ მ ა და ბ ე რ ი ერთმანეთს „ვეფხისტყაოსანში“: 1) „ვერ ვნახე შენი მნახავი ვერცა ყ მ ა, ვერცა ბ ე რ ი ა“; 2) „იგი მართო გაპარულა, ყ მ ა არ ახლავს, არცა ბერი“; 3) „რაცა მითხრა, სიკვდილამდის არვის ვუთხრა სულიერსა, არცა ბერსა, არცა ყ მ ა ს ა, მოყვარესა, არცა მტერსა“; 2) „აჟა მოსვლითა გაყმდების, კაციცა იყოს ბერები“¹⁸.

უ მ ც რ ო ს ე ბ ი, ანუ ყ მ ე ბ ი, სოციალური ასპექტით იყვნენ გვაროვნული თემის წევრები, მაგრამ არასრულუფლებიანები, განსხვავებით ბ ე რ ე ბ ი ს გ ა ნ, ანუ უ ფ რ ო ს ე ბ ი ს გ ა ნ, რომლებიც გვაროვნული თემის სრულწლოვანი, სრულუფლებიანი წევრები იყვნენ. მოგვიანებით, ტერიტორიულ თემში, მოსულნი მხოლოდ განსაზღვრული წესების შესრულების შემდეგ გახდებოდა ყმებდა, ანუ თემის წევრებდა.

რელიგიური ასპექტით, უმცროსები — ყმები—იყვნენ ღვთაების შვილები, წულეები. გვაროვნულ თემში ყველა ყმას, უმცროსთა კლასის ყველა წარმომადგენელს შეუძლია ბერი, ანუ უფროსი, გახდეს განსაზღვრულ ასაკში. ტერიტორიულ თემში ასაკობრივი პრინციპი როდია გადაწყვეტი. აქ ყველა ყმა ველარ არის პოტენციური ბერი. ჩნდება ყმათა სხვადასხვა კატეგორიები: უ ნ ჯ ი // მ კ ვ ი დ რ ი, ჯ ა რ ი თ შე ყ რ ი ლ ი, გ ა ფ ი ც უ ლ ი, შე მ ო ბ ა რ ე ბ უ ლ ი, შე მ ო ხ ი ზ ნ უ ლ ი, შე წ ი რ უ ლ ი, ჯ ე ლ დ ე ბ უ ლ ი, მ ო ყ ვ ა ნ ი ლ ი // მ ო წ ვ ე უ ლ ი. აღნიშნულ ყმათაგან მხოლოდ უ ნ ჯ // მ კ ვ ი დ რ (აგრეთვე მოყვანილ-მოწვეულს და ველდებულს) ყმებს აქვთ ბერად გახდომის უფლება. დანარჩენ ყმებს, ანუ ყმად განსაზღვრული წესების შესრულების შემდეგ გამხდარ მოსახლეობას ეს უფლება არა აქვთ.

ასაკობრივი პრინციპის ნაცვლად, თანდათან ყალიბდება შრომის საზოგადოებრივი დანაწილების პრინციპზე აგებული საზოგადოება სოციალური ფენებით: მ მ ა რ თ ვ ე ლ ე ბ ი (ბ ე რ ე ბ ი, ანუ შემდეგდროინდელი ჯ ე ვ ი ს ბ ე რ ე ბ ი და ჯ ე ლ ო ს ნ ე ბ ი და მათგან გამოყოფილი უშუალო მმართველი ფენა — ჯ ვ ა რ ი ო ნ ნ ი // ხ ა ტ ი ო ნ ნ ი) და მ წ ა რ მ ო ლ ე ბ ი (ე რ ი ს გ ა ნ ე ბ ი, ანუ ე რ ი ს წ ა რ მ ო მ ა დ გ ე ნ ლ ე ბ ი და მ ო ს უ ლ ნ ი)¹⁹.

წინამდებარე წერილს აქ ვწყვეტთ. მომდევნო წერილში კვლავ გავრძელება კვლევა ამავე საკითხებზე ძირითადად ეთნოგრაფიულ მასალებზე დაყრ-

¹⁸ შ. შ. მ. ს. ხ. ი. ა, საქალაქო კომუნა შუა საუკუნეების თბილისში, 1962, გვ. 30.

¹⁹ აღნიშნულ საკითხზე იხ. ქ. ე რ ი ა შ ვ ი ლ ი, მოსახლეობის სოციალური სტრუქტურის საკითხისათვის ფშვ-ხევსურეთში, ა) ჯვარიონი//ხატიონი, „მაცნე“, ისტორიის სერია, № 1, 1986.

დნობით, გაკეთდება საბოლოო დასკვნები; ამჟამად კი შევეცდებით წინასწარი სავარაუდო დასკვნების გაკეთებას:

1) ამრიგად, აღმოსავლეთ საქართველოს ტერიტორიაზე (როგორც მთავრი, ასევე ბარში), საზოგადოებრივი განვითარების ადრეულ საფეხურებზე, მოჩანს ბერის ინსტიტუტი, რომლის სოციალურ-რელიგიური შინაარსისა და სახის აღდგენა ადვილად ხერხდება ეთნოგრაფიული მასალებისა (კვევისბერის და კელოსანის ინსტიტუტების) და სამეცნიერო ლიტერატურის მონაცემების გათვალისწინების საფუძველზე. აღნიშნული ინსტიტუტის არსებობის ბაზაზე, საზოგადოებრივი განვითარების შემდგომ საფეხურებზე, კერძოდ, ხევე ბის გაჩენის ხანიდან, უნდა გაჩენილიყო კვევისბერის, ხოლო ქალაქების წარმოშობის ხანიდან — „ქალაქის ბერთა“ ინსტიტუტები. ეს თითქოს იმაზეც უნდა მიუთითებდეს, რომ კვევი თავისი მნიშვნელობით ქალაქს უპირისპირდებოდა. მოჩანს კვევისბერზე კიდევ უფრო მოგვიანო დაფენებაც კელოსანის ინსტიტუტის სახით, რომელიც ტერმინ კვევისბერს უნდა ჩანაცვლებოდა მთიანეთის მხოლოდ განსაზღვრულ კუთხეებში — ხევსურეთსა, თუშეთში და ნაწილობრივ (სუსტად) მთიულეთში (მთიულეთში კვევისბერს კელოსანსაც უწოდებენ). პარალელურ ტერმინად ჩანს კელოსანი (კალსვანი) სვანეთშიც. ფშავსა და ხევში ეს ჩანაცვლება არ მომხდარა, რადგან ტერმინი კელოსანი ამ კუთხეებში სრულიად არ ფიგურირებს. ხევსურეთსა და თუშეთში კელოსანს კვევისბერობითაც მოიხსენიებენ (აგრეთვე დეკანოზობით, განსაკუთრებით თუშეთში), საკელოსნოს და დარბაზს კი უფრო ძველი სახელით — საბერო — აღნიშნავენ. ამავდროს ტერმინი საბერო საერთო ჩანს აღმოსავლეთ საქართველოს მთის ყველა რეგიონისთვის.

მაგრამ როდის უნდა მომხდარიყო ეს ჩანაცვლება? მასალები თითქოს ამისი ვარაუდის საშუალებასაც გვაძლევენ. ტერმინი კელი ხევსურეთში უფლები, ძალის მნიშვნელობით არის შესული. ამაზე ადრეული მნიშვნელობები (რომელიც კელს უსათუოდ უნდა ჰქონოდა), აქ არ დასტურდება. ეს გვაძლევს უფლებას ვიფიქროთ, რომ კელი უკვე დიფერენცირებულ საზოგადოებაშია შემოსული. მთიანეთში ასევე არ დასტურდება კელის ინსტიტუტის შემდგომი განვითარების საფუძველზე წარმოშობილი ტერმინები და ინსტიტუტები: კელი, საკელი — თანამდებობის მნიშვნელობით; კელოსანი, მოკელი — თანამდებობის მქონე პირის მნიშვნელობით. ჯელმწიფე — ჯერ სრულუფლებიანი პირის და შემდგომ მეფის მნიშვნელობით, საკელმწიფო — სამეფოს მნიშვნელობით და სხვ. ეს ტერმინები და ინსტიტუტები ბარში არსებობდნენ. ეს ალბათ იმაზეც მეტყველებს, თუ რა მტკიცედ მოუკიდებია ფეხი კელოსანს. იგივე მასალებით ჩანს, რომ ისინი ფეოდალური ხანის ინსტიტუტებია და ასეთი მნიშვნელობით ისინი მთავრად ვერც იარსებებდნენ. შეიძლება გვევარაუდნა, რომ კელი და კელოსანი ბარიდან შევიდა მთავრად, მაგრამ მაშინ ეს ტერმინები მეტ-ნაკლებად მთიანეთის ყველა კუთხეში უნდა ყოფილიყო გავრცელებული. ჩვენ კი ვიცით, რომ კელოსანი სრულიად არ ფიგურირებს ფშავსა და ხევში.

ჩვენი აზრით, კელოსანი იმ ეთნიკური ფენის კუთვნილი ტერმინი არაა, რომელსაც ბერი ეკუთვნოდა. მთიანეთის კუთხეებში ტერმინ კელოსანის მეტ-ნაკლები გავრცელებულობა იქნება ამ ეთნიკური ფენის (ხალისის? ხალდის?) მოძრაობისა და განსახლების გზებზეც მიუთითებდეს ამ რეგიონში, ხოლო ბარის

ინსტიტუტები კი ამავე ეთნიკური ფენის მკვიდრად „დაჯდომანზე“, დამკვიდრებაზე ბარის ტერიტორიაზე. კელი და მისგან ნაწარმოები ტერმინები და ინსტიტუტები გავრცელებულია ჩრდილო კავკასიის ხალხებშიც, კერძოდ ჩეჩნებში, ინგუშებში; ნიშანდობლივია, რომ კელზე უფრო ადრეული ტერმინი ბერი ასევე გავრცელებულია ჩეჩნებში, ინგუშებში და აგრეთვე ფიგურირებს ჰანტუში (შვილის მნიშვნელობით), ხოლო მეგრულსა და ქართულში შემორჩენილია გვარებში, რასაც ვერ ვიტყვი ტერმინ კევისბერზე.

2) ბერის ინსტიტუტის არსებობა აღმოსავლეთ საქართველოს ტერიტორიაზე, როდესაც საზოგადოებრივი განვითარების ადრეულ საფეხურებზე საზოგადოების ყველა სრულწლოვანი წევრი ბერის სახელწოდებას ატარებს, ანუ ბერია, ხოლო ფენებისა და კლასების ჩამოყალიბების ხანაში ბერები მმართველ, პრივილეგირებულ ფენას ქმნიან, ჩვენი აზრით, შუქს ჰვენს ეთნონიმ ი ბ ე რ ი ს წარმომავლობისა და მნიშვნელობის საიდუმლოს. ცნობილია, რომ ტომების ჩამოყალიბების ხანაში ტომი და ინდივიდი, ხოლო შემდგომ მაღალი ფენა, ერთი და იმავე სახელწოდების მატარებლები იყვნენ. ამიტომ ვფიქრობთ, რომ ბერი არის გარკვეული ტომი, ხოლო იბერია — ქვეყანა, რომელიც ბერის ტომით არის დასახლებული, ანუ — ბერების კუთვნილი ქვეყანა.

ჩვენს ამ თვალსაზრისს მეტ დამაჯერებლობას ანიჭებს პროფ. დ. მუსხელიშვილის მიერ სხვა მასალების გააზრების საფუძველზე გამოთქმული დასკვნები იმის თაობაზე, რომ: 1) სახელწოდება **იბერია** იცნობენ თვით ქართველები, 2) კახეთის ტერიტორიაზე უძველესი მოსახლე („პირველშენებული“) იყო ივერიული ტომი; 3) პლინიუსის ცნობის მდ. **იბერი** შეიძლება დავუკავშიროთ მდ. **იორს**; 4) მდ. იორის (იერის) დაკავშირებით გეოგრაფიულ პუნქტ „ბერ“—თან შესაძლებელია, საბოლოოდ, მათი დაკავშირება ივერ-იბერების სატომო სახელთან²⁰. არ შეიძლება აქვე არ გავიხსენოთ ტერმინ **ი ბ ე რ ი ს ნიკო მარი სეული ინტერპრეტაცია**. ნ. მარი მას ასე ჰყოფდა: **ი-ბერ** („i-ber“); **ი**—როგორც ე. წ. ფუნქციური ნაწილი სიტყვისა — პრეფიქსი (მას მიაჩნდა, რომ იაფეტური ენებისათვის დამახასიათებელი იყო სიტყვის მაწარმოებელი პრეფიქსები), ბ ე რ კი როგორც ძირი, საფუძველი სიტყვისა და განსაზღვრული ტომის სახელწოდება. ბ ე რ უ ლ ი ტ ო მ ე ბ ი («берские племена»), ანდა ი — ბ ე რ უ ლ ი ტ ო მ ე ბ ი («и-берские племена») — ასე უწოდებდა იგი მათ. ი — პრეფიქსის როლში მარს მეორეულ მოვლენად მიაჩნდა, თავდაპირველად კი იგი, მისი აზრით, განსაზღვრული ტომის სახელწოდების გადმონაშთი უნდა ყოფილიყო²¹.

კვლევა იმისა, პრეფიქსი — **ი** არის თუ არა რომელიმე ტომის ოდინდელი სახელწოდების გადმონაშთი, ჩვენთვის არც ხელმისაწვდომია და ამჟამად არც საყურადღებო. ჩვენთვის საინტერესოა, ნ. მარის მოსაზრება ბ ე რ უ ლ ი, ან ი-ბ-ბ ე რ უ ლ ი ტომების შესახებ, ანუ, ჩვენებურად, ბ ე რ ე ბ ი ს შესახებ. ნ. მარის მიხედვით ეს ის ტომებია, რომლებიც ი-ბერებს შეადგენენ.

მართალია, ბერი აღმოსავლეთ საქართველოს ტერიტორიაზე მოქმედი ინსტიტუტი ჩანს, მაგრამ ეს სრულიადაც არ გამორიცხავს სხვა სახელწოდების, ანალოგიური ან, გნებავთ, იდენტური, სოციალურ-რელიგიური ინსტიტუტის, ან

²⁰ დ. მუსხელიშვილი, საქართველოს ისტორიული გეოგრაფიის ძირითადი საკითხები, ტ. 1, გვ. 75—76, 1977.

²¹ Н. Я. Марр, Избранные работы, т. 5, გვ. 354—355.

ინსტიტუტების არსებობას დასავლეთ საქართველოს ტერიტორიაზეც, რაზედაც მიუთითებს თუნდაც ლინგვისტურად დადგენილი, ტერმინი ბერის (//ბარ//ბალ//ბელ) დიალექტური (ან ენობრივი) ბგერათშესატყვისები: ვერ//ველ//ვარ//ვალ, მერ//მარ, ფარ//ფალ, პარ//პერ. ამ მხრივ საინტერესოა ნ. მარის მიერ შემუშავებული ფორმულებიც: „war//mar→par→bar→φar“ ანდა „w//m→p→x→φ“²⁴ რომელთაგან ყველაზე ძველად მას მიაჩნდა „w//m“, რომლებიც „ცოცხალ ენებში მხოლოდ სპორადულად თუ გამოჩნდება“. „mer//mar//war“ და ა. შ. ნ. მარს მიაჩნდა „ბერულ, ან იბერულ სატომო სახელწოდებათა ფუძეებად“²³.

თუ ლინგვისტურად დადგენილ, ბერის დიალექტურ (ან ენობრივ) ბგერათშესატყვისებს გავითვალისწინებთ და, ჩვენი მხრიდან, ეთნოგრაფიულ მასალებსაც მოვიშველიებთ, მაშინ შეგვიძლია თამამად ვთქვათ, რომ დასავლეთ საქართველოს ტერიტორიაზე, კერძოდ სვანეთში, ბერის ანალოგიური, ან იდენტური, სოციალურ-რელიგიური ინსტიტუტი უნდა ყოფილიყო ვარგის ინსტიტუტი, ხოლო თუ მეგრელთა სატომო სახელწოდებიდან — მარგალი — ამოვალთ, უნდა არსებულებო ბერის//ვარგის ანალოგიური (ან იდენტური) მარგის ინსტიტუტიც. ბერისა და მარგისგან განსხვავებით, როგორც ჩანს, ვარგი არ იქცა სატომო სახელწოდებად²⁴.

ამდენად, საქართველოს ტერიტორიაზე მოსჩანან ტომები, რომელთა ფუძეები უნდა ყოფილიყო: 1) აღმოსავლეთ საქართველოს ტერიტორიაზე — ბერი-ი, ველ-ი//ვალ-ი, ფალ-ი, 2) დასავლეთ საქართველოს ტერიტორიაზე — მარი-ი (მარგი), ვარი-ი (ვარგი); 3) სამხრეთ დასავლეთ საქართველოს ტერიტორიაზე — პერი-ი (სპერი? სასპერი?). აქედან ყველაზე მოგვიანო ხანის ჩანს ველ-ი//ვალ-ი. აღნიშნულ ფუძეებს თუ თავსართებს ჩამოვაცილებთ, დაგვრჩება ერ-ი//ელ-ი//ალ-ი,//არ-ი, რომელიც ქათველურ ტომთა სახელწოდებათა უძველესი საერთო კომპონენტი უნდა იყოს. არ//ალ//ელ//ერ, ვფიქრობთ, ის ხალხი, (ერი=ხალხი) ის ეთნოსი უნდა იყოს²⁵, რომლის ცალკეულ ტომებად დაშლა, შემდეგ ამ ტომებში სახელმწიფო წარმონაქმნთა ჩამოყალიბება და ბოლოს, როგორც გენეტურად მონათესავე ტომთა კვლავ შეერთება-შერწყმა, საქართველოს ტერიტორიაზე მიმდინარეობდა. მხოლოდ აქ, იბერულ-ივერულ სატომო სახელწოდებათა ფუძეების (ბერ, ვერ, ვარ, მარ, მერ, ფალ, პერ) მატარებელ ტომებს უნდა დამატებოდა და შერწყმოდა ველ//ვალ ფუძის მქონე, იმავე ძირიდან მომდინარე მონათესავე და სხვა კავკასიური ტომები.

თავის დროზე ამ ტომებმა შექმნეს და მოგვცეს სოციალური და ეკონომიკური კატეგორიები:

- 1) ბერი-ი — ბერები — ტომი, იბერია — ბერების კუთვნილი ქვეყანა; ბერი-სრულუფლებიანი, სრულწლოვანი წევრი გვაროვნულ საზოგადოებაში, საბერო-თემის სრულუფლებიანი მამაკაცთა კოლექტივი და

²² Н. Я. Марр. Избранные работы, т. 5, გვ. 354—355.

²³ მისივე, დასახ. ნაშრ., ტ. V, გვ. 209; გვ. 301.

²⁴ თუ მხედველობაში არ მივიღებთ ქართველთა უცხოურ სახელწოდებას: „Ge — org — ian“ → „Ge — warg — ian“ (გავიხსენოთ გიორგის ხალხური ფორმატ — გივარგი). როგორც ჩანს, ერთ-ერთი ქართველური ტომის სახელწოდება, ამ კონკრეტულ შემთხვევაში, საფუძვლად დაედო სრულიად ქართველთა სახელწოდებას.

²⁵ არიები, არიელები?

- ნაგებობა. ბერები — თემის მოსახლეობის ის ნაწილი, საიდანაც დგებიან თეოკრატიული კელისუფლების წარმომადგენელი: ჯვარიონნი//ხატიონნი. ბერები — უთუოდ ქურუშთა სახელწოდება იბერიის სამეფოში. ჯევის ბერი — ხევების წარმოშობის ხანიდან; ქალაქის ბერი — ქალაქების წარმოშობის ხანიდან; თავჯევის ბერი — ჯევის ბერთა შორის თავი, უფროსი. ბერი — უფროსის, მოხუცის, შვილის მნიშვნელობით. ბარაკი — ადამიანის საცხოვრებელი (დროებითი). ბერა — საქონლის საზაფხულო სადგომი.
- 2) ფალ-ი//ფარ-ი//ფელ-ი — უფალი, მეუფე, მეფე, სამეფო, სეფე-წული, სეფეკაცი, მესეფესოფელი (ანუ ამ ტომის სადგომი, საცხოვრისი?), ხევისუფალი, მამფალი, დედუფალი; შერწყმული? — ხელისუფალი, ჯელმწიფე, სახელმწიფო;
- 3) კელ//ჯალ (ჯალდი? ჯალიბი?) — კელი, კელოსანი, ჯალსვანი, მოკელე, საკელო, სახლი (ანუ ამ ტომის სადგომი, საცხოვრისი?), სახლისკაცი, სახლისშვილი, მამასახლისი დიასახლისი. შერწყმული? — კელისუფალი, ჯელმწიფე, საჯელმწიფო.
- 4) ვარ-ი→ვარგ²⁶ — პრივილეგირებული ფენის სახელწოდება სვანეთში. ეფიქრობთ, ქართველთა სახელწოდებაში დამოწმებული: Ge—warg—jan“.
- 5) მარი,→(მარგ-ალი)—მეგრულთა სატომო სახელწოდება. მარაკი — სადგომი. მემარაგე — ვარსკვლავთმრიცხველი, ასტროლოგი.
- 6) ბერი (სპერი? სასპერი?).

Ж. Г. ЭРИАШВИЛИ

К ВОПРОСУ ОБ ИНСТИТУТЕ «БЕРИ» В ГРУЗИИ

Резюме

В работе на основе данных этнографических материалов (институты хелосани и хевисбери, обряды «берад дакенеба» в Картли, «берад шекенеба» — в Кахети), исторических источников и научной литературы восстановлен и раскрыт институт бери на территории Восточной Грузии. Выдвинуто предположение о значении этнонима **ибер** — страна берского племени (и — префикс, **бер** — название племени).

წარმოადგინა საქართველოს სსრ მეცნიერებათა აკადემიის ივ. ჯავახიშვილის სახ. ისტორიის, არქეოლოგიისა და ეთნოგრაფიის ინსტიტუტის საქართველოს სულიერი კულტურის ეთნოგრაფიულ შესწავლის განყოფილებამ

²⁶ ვარგი და მარგი იბერიულ-ივერიული და სხვა კავკასიური ტომების შერწყმის შედეგად მიღებული ტომები ჩანან.

Э. К. АСТАХИШВИЛИ

СТРУКТУРА И ЗНАЧЕНИЕ ХАЛЬЦУ ПО КЛИНОПИСНЫМ АРХИВАМ ИЗ МАРИ И НУЗИ

Прежде чем непосредственно рассмотреть данные указанных клинописных архивов по интересующему нас вопросу, нужно ознакомиться с двумя противостоящими типами городской застройки.

На древнем Ближнем Востоке известны два типа городской застройки — город с крепостью во вне (*halṣn*) и город с дворцом внутри. Наглядным примером могут служить города Кишессу и Сузы, с одной стороны, и город Нузи — с другой¹.

Рассмотрим каждый из них.

Как видно из схемы города Сузы, город был расположен на берегу реки. Видна городская крепостная стена, защищавшая горожан от нападения неприятеля. Внутри стены различаются отдельные однотипные дома-башни, имеющие входы внизу. Точно такие жилища, как видно из рельефа, располагались и на берегу реки вне города. Они ничем не отличаются от домов в самом городе. Все они однотипны. Небольшая разница между домами в городе и за городом объясняется расстоянием от зрителя — элемент передачи перспективы. Каждое жилище, расположенное на переднем плане, у реки имеет вход внизу. Природные условия, в данном случае река, надежно защищали город от нападения. Дом внутри города охраняется городской стеной. На левой стороне рельефа различаются два сооружения: одно у самой реки, другое — чуть дальше от возвышения. Это последнее представляет собой мощное укрепление, не имеющее видимого входа. Это, несомненно, опорный пункт защиты всего города. По всей вероятности, оно и есть **хальцу** — крепость на переправе. Второе сооружение справа от крепости у реки — широкоизвестный контрольный пункт-ворота, через который проходили все желающие войти в город прямо со стороны реки: торговцы, гости, послы и др.

Таким образом, город Сузы представлял собой образец города, имевшего внешнюю крепость, которая контролировала прямой путь к городу через переправу.

Иная картина представляется при рассмотрении планировки города Нузи (совр. Йорган-тепе). В отличие от Суз, тут мы сталкиваемся с цитаделью, как бы раздвигающей хаотичную городскую застройку из одинаковых домов, опоясывающую дворец. На схеме отчетливо выделяются мощные многометровые стены дворца, два огромных внутренних двора: парадный и хозяйственный, множество комнат разного на-

¹ В статье использована обработка архитектурных данных М. И. Джандиери. *Maria Djandieri, The ancient communal tower-type dwelling on the territory of Iraq. (enlisting parallels with other countries).* (в печати).

значения. Как показывают мощные стены, дворец был скорее всего не одноэтажным. Он отделен от городских жилых домов массивными крепостными стенами.

Дворец рос как отдельный город внутри города. В клинописных текстах II тысячелетия до н. э., в том числе и в документах из Нузи, этот тип застройки так и называется: «город в городе», по аккадски — «*al libbi ali*».²

Мидийский город Кишессу изображен на ассирийском рельефе фронтально. На переднем плане показаны отдельные сельские башенные дома. Над ними высятся сомкнутый комплекс домов того же порядка. Детальная прорисовка позволяет четко выделить три архитектурных элемента на этом рельефе: дом с башней, дом-крепость и боевую башню. У дома-башни, расположенного под защитой городских стен, вход находится в нижней части постройки. У жилой башни (дом-крепость) без защиты городских стен, в дом можно попасть только с помощью приставной лестницы, так как вход в помещение поднят высоко над землей.

Скорее всего, город Кишессу принадлежал к городам первого типа, т. е. к городам с крепостью (хальцу). Во всяком случае, на рельефе дворец не выделен. Если представить рельеф города Кишессу сверху, то получится такое же средоточие одинаковых башенных домов, как в городе Сузы. При фронтальной передаче дома, расположенные в одной плоскости, показаны как стоящие один над другим.

Города Кишессу и Сузы состояли, таким образом, из примерно равных укрепленных комплексов, представляющих общинную городскую структуру. Крепость города Сузы — общественная, не частная постройка. Она представляла элемент государственной³, как бы вынесенный за «скобки», за пределы города; в отличие от растущего внутри городской структуры «города в городе». (*al libbi ali*).

В данной работе мы ограничимся только одним типом города — городом с крепостью (хальцу).

Значение самого термина «хальцу» пока остается не вполне ясным. В словарях аккадского языка даются три значения этого слова: «крепость», «укрепление», «военный округ»⁴. Согласно теории канадского ученого М. П. Мейдмана, хальцу — это не технический термин, а скорее всего, какое-то неопределенное указание географического ареала неясного типа. Слово имеет значение «территория» или «земля»⁵. По нашему мнению, термин «хальцу» означает как крепость, так и относящуюся к ней территорию, которая включает в себя несколько селений и городов.

Деление территории государства Аррапха на округа восходит ко времени Шамши-Адада I (1815—1782 гг. до н. э.), в державу которого вошла и эта страна.

² Дословный перевод: «город сердце города».

³ М. Djandieri, ук, соч.

⁴ Chicago Akkadian Dictionary, vol. 6, H, Chicago, Illinois, 1976, с. 51; Akkadisches Handwörterbuch, band I, Wiesbaden, 1965, с. 313.

⁵ М. Р. Majdman, The ḫaṣṣuḫlu Institute in the texts of Nuzi, Studies on the Civilization and Culture of Nuzi and the Hurrians in Honor of Ernest R. Lacheman of his 75-th Birthday, Edited by M. A. Morrison and D. I. Owen, Winona Lake, Indiana, 1981, Eisenbrauns, с. 245.

В текстах из Мари эпохи Шамши-Адада I и его преемников упоминаются названия четырнадцати городов-крепостей⁶. После распада державы Шамши-Адада I принцип административного деления Аррапхи, как мы увидим в дальнейшем, не изменился. При определении роли хальцу в государстве Аррапха вместе с наиболее обстоятельными данными из Нузи нами будут привлечены также материалы из архивов Мари, еще не использованные нузологами. Сопоставление этих данных открывает много нового в связи со структурой и значением хальцу.

Как было отмечено выше, материалы архивов Мари упоминают четырнадцать хальцу на территории державы Шамши-Адада I и его преемников и дают существенные сведения о разных сторонах жизни хальцу, обязанностях жителей прилегающих территорий, начальников хальцу (bēl ḫalṣi) и пр.

Время от времени производилась перепись населения территории, прилегающей к хальцу. Этим занимался специальный царский служащий — машкум. Об этом свидетельствует письмо начальника округа Мари Ясма-Адада царю Шамши-Ададу I (ARM. t. 1.62): «(5) О том, чтобы провести учет в своем округе, (6) так ты мне написал», — далее Ясмах-Адад просит царя прислать машкума для проведения переписи⁷.

Начальники крепостей регулярно собирали зерно от населения прилегающих территорий. Зерно разделялось на две части. Одну часть, которая являлась обязательной поставкой крепости и предназначалась для кормления гарнизона крепости, для войск, проходящих через крепость, хранили в крепостном зернохранилище. Вторая часть принадлежала царскому дворцу: «Я не небрежен к сбору зерна — обязательной поставке моего округа и зерна (для дворца в Терке) — сообщается в письме начальника округа Терка, адресованного Зимри-Лиму (ARM. t. III, 17).

Начальники округов были тесно связаны друг с другом, вели переписку, в которой сообщалось о новостях округов: «И новости (своего) округа (26) ты мне сообщил. (27)... И новости (своего) округа (28) я тебе сообщу», — пишет царевич-начальник округа Экаллатум, Ишме-Даган, своему брату, царевичу-начальнику округа Мари, Ясмах-Ададу (ARM. t. II. 19).

В другом письме Ишиме-Даган предлагает Ясмах-Ададу в случае нападения неприятеля зажигать сигнальные огни: «(5) Если два огня (6) ночью ты поднимешь, (7) тогда вся страна на помощь придет» (ARM. t. IV. 31).

О том, что при нападении противника начальники округов помогали друг другу, свидетельствует и письмо Хасиданума, начальника округа Канари, Ясмах-Ададу. Хасиданум сообщает, что против него выступил враг. Далее пишет он о принятых им мерах: «(2) Теперь воины округа (12) Шашаранума⁸ (13) в поселения Апкум⁹ (14) и Занипа¹⁰ пос-

⁶ Р. А. Грибов, *Ассирия при Шамши-Ададе I (по данным архива Мари)*. Автореферат кандидатской диссертации, Ленинград, 1971, с. 6.

⁷ Документы относительно хальцу любезно предоставил нам Р. А. Грибов, за что ему приносим глубокую благодарность (Э. А.).

⁸ Правитель округа Нурругум, находящегося на Тигре.

⁹ Поселение, входящее в состав округа Канари.

¹⁰ Поселение, входящее в состав округа Канаря.

ланы, (15) и (войны) округа Янух-Самара¹¹ (16) в город Сандуватум¹² направлены» (ARM. t. V. 43).

Бывали случаи, когда преступники убежали из одного округа и искали убежище в другом. В обязанности **бель хальци** входили розыск, задержание, расследование и возврат беглецов. В письме Хасиданума, начальника округа Канари¹³, Ясмах-Ададу сообщается: «(5) Относительно учета переселенных (6) мой господин написал мне. (7) Я сделал перепись и (8) теперь поименные таблички умерших и беглых (9) моему господину (10) я отправил... (13) Все беглые люди (14) в округе Синтири¹⁴ (15) находятся. (16) Господин мой царю (17) пусть напишет и (18) людей этих (19) пусть схватят»... Далее обещает, что будет задерживать беглецов и у себя (ARM. t. V. 35).

Начальник округа Терки Кибри-Даган потребовал выдачи двух жителей Терки, которые подозревались в совершении преступления, из-за чего скрывались в округе, правителем которого являлся Хамми-нштамара. Этот последний расследовал дело и выяснил, что беглецы невиновны: «(22) Теперь разве будет хорошо (23), если сыновей свободно-го человека¹⁵ я свяжу и (24) выдам тебе? (25) (Ведь тогда) и (население) моего округа из моих (26) собственных рук будет разбегаться» (ARM. t. II. 94) — отвечает начальник округа Кибри-Дагану.

Иногда начальники округов с согласия царя выдавали населению округа займы дворцовое зерно. Начальник округа Каттунан Закира-Хамму, пишет Зимри-Лиму (ARM. t. II. 81): «Еще раньше относительно выдачи дворцового зерна (11) округу (12) господину моему я написал. И господин мой (13) так ответил: «(14) Сколько зерна округ (15) желает — дай!» (16) А при возмещении этого зерна (17) нужно ли присчитать проценты (18) или только основное (19) во время жатвы вернуть? (20) Так или иначе (поступить) — господин мой не написал мне (21) и округ испугался, говоря: «(22) Может быть, при жатве (23) зерно и проценты с него они заставят нас отдать?» (24) Никто зерно не взял». Далее сохранились фрагменты строк, из которых лишь ясно, что предполагается беспроцентная ссуда зерна.

Таким образом, часть дворцового зерна в случае необходимости использовалась в качестве резерва для выдачи населению того или иного округа. Зерно выдавали займы без процентов.

Для перевозки зерна и рабов помимо сухопутной дороги, часто использовалась и река. Тот же самый Закира-Хамму, правитель округа Каттунан, в другом письме сообщает Зимри-Лиму о том, что у поселения Хибатум, входившего в округ Каттунан, затонул корабль, предназначенный для перевозки зерна дворца и **мушкенумов** на восточный берег. Зерно брошено на западном берегу. **Бель хальци** просит царя прислать новый корабль (ARM. t. II. 80).

Согласно архивным материалам, начальники округов получали жалование от царя. Правитель неизвестного округа Ярши-ашари пишет Ясмах-Ададу: «... (7) Относительно своего содержания (8) господину моему (9) написал, (10) я сказал: (11) «мои товарищи, которые в (12) округе живут (13) получают содержание». (15) Пусть он скажет:

¹¹ Правитель неизвестного округа.

¹² Локализация неизвестна.

¹³ Округ локализуется между Экаллатум и Аррапхой.

¹⁴ Локализация неизвестна.

¹⁵ mārmeš awilum.

(16) «В округе, (17), где ты живешь, (18) господин твой будет содержать тебя» (ARM. t. V. 69).

Были случаи, когда начальники округов злоупотребляли своими должностями, превышали свои полномочия, в результате чего имели конфликты между собой. В одном из документов рассказывается о том, как Шамши-Адад разбирает дело правителя округа Мари, его младшего сына Ясмах-Адада и Синтири, правителя округа на Балихе.

Ясмах-Адад пытался получить с округа Таттуль дань зерном, и тем он превысил свои полномочия. Во-первых, дань должен был собирать Синтири, а во-вторых, Шамши-Адад считал, что в округе Туттуль есть серебряный рудник, так как жители округа платили ежегодную дань не зерном, маслом или вином, а серебром (ARM. t. I. 73).

Документы архивов Мари показывают, что правитель округа Мари Ясмах-Адад пытался присоединить к своим владениям и соседние районы. Об этом явствует вышеуказанный документ, где младший сын владыки страны пытается получить дань от города, который входил в чужой округ. Можно предполагать, что Шамши-Адад не смог отказать своему сыну и включил город Туттуль в его владения. Об этом свидетельствует документ ARM. t. IV. 27, представляющий собой письмо Ишме-Дагана, старшего сына и наследника Шамши-Адада, а также правителя округа Экаллатум на Тигре, своему младшему брату Ясмах-Ададу. Из письма выясняется, что Ясмах-Адад попросил царя присоединить к его округу Мари город Шубат-Шамаш. Шамши-Адад отказал Ясмах-Ададу, так как тот: «(20—22) укрепления городов Мари и Туттуля не усилил». В письме Ишме-Даган советует своему брату усилить крепости Мари и Туттуля, после чего царь выполнит его просьбу. Далее Ишме-Даган пишет: «(30) Может быть, ты так скажешь: Включения Шубат-Шамаша (31) в округ Мари Ишме-Даган (33) не хочешь!». В Шубат-Шамаше (34) что я буду делать? Шубат-Шамаш (35) от моего города в 20 беру¹⁶ находится (36) к тебе, к округу Мари (37) он близок» (ARM. t. IV. 27).

В жизни округов, согласно документам Мари, важную роль играли жрецы. Начальник округа Мари Ясмах-Адад в письме, адресованном Ишме-Дагану пишет, что в связи с нападением неприятеля обратились к оракулу об исходе предстоящих сражений: «(18) и в округе Мари (19) (предсказание): без мучений» (ARM. t. IV. 88)¹⁷.

В отчетах начальников округов царю иногда сообщается, что они, согласно его указаниям, внимательно следят за тем, чтобы население округа уважало жрецов и приносило жертву богам. В письмах начальника округа Терка, Кибри-Дагана, Зимри-Лиму сообщается: «(6) Город Терка и округ благополучны. (7) О том, чтобы (8) облобызать ноги бога, (9) господин мой писал мне. (10) Округу (11) я отдал строгий приказ и (12) по селениям (он) разослан; (13) постоянных (14) обращений к оракулу о благополучии города (15—16) я не упускаю». (ARM. t. III. 41).

«(7) Город Терка и округ благополучны... (17) 25 числа (18) город Терка (19) и округ (20) жертвы (21) Ададу принесли» (ARM. t. III.45).

Интересен случай, когда царь послал жреца для проверки в округ. В одном из документов архивов Мари (ARM. t. II. 99) жрец Аникудума

¹⁶ 1 bēru(m)—10800 м. (Э. А.).

¹⁷ tarāṣu(m)—доставлять беспокойство, заболеть, CAD. v. 11. М. с. 378.

сообщает Зимри-Лиму, что прибыл в округ города Хишамта. Жрец сообщает царю о проходящей уборке урожая. Текст письма сильно поврежден, но не исключено, что появление жреца было напоминанием о поставках на праздник уборки урожая.

Тексты времен Шамши-Адада I и его преемников называют имена одиннадцати начальников округов — **бель хальци**. Они, как правило, не носили особых титулов. Иногда на эту должность назначались и царские родичи. Так, старший сын и наследник Шамши-Адада I, Ишме-Даган являлся начальником округа Экаллатум, а его брат, Ясмах-Адад, занимал эту должность в округе Мари. Как явствует из документов, царских родичей назначали начальниками городов-крепостей не в peripheralных хальцу, а в хальцу центральных районов страны.

Согласно вышеприведенным материалам архивов Мари, **бель хальци** в пределах своих хальцу и прилегающих к ним территориях занимались административными делами, управляли хозяйством, руководили военными отрядами, собирали налоги, осуществляли контроль над строительством оборонительных сооружений, разбирали судебные дела, занимались ирригационными работами, рыли каналы (ARM. t. III. 1) и пр.

Каждая хальцу имела свой гарнизон, боевое соединение из 1000 воинов, и **бель хальци** являлся командиром этого соединения¹⁸. Отдельные отряды были разбросаны по многим поселениям хальцу и содержались за счет поборов с населения прилегающих к хальцу территорий. Обязанности отрядов были разнообразны. Помимо участия в военных походах, они использовались в качестве рабочей силы¹⁹.

Таким образом, данные Мари показывают, что хальцу играли роль сборщиков, в частности, и провианта с периферии. Избыточными запасами, как оказалось, обладал центр всей системы — дворец, куда периферия отдавала часть зерна.

Дворец мог определять род обратной связи с периферией по своему усмотрению (брать с процентом или без). Однако преувеличение требований — возврат зерна с процентом, как это было принято в частной практике в государственной ссуде, не годилось. Очевидно, по той причине, что это могло привести к разрыву связи с периферией: отказ брать зерно, следовательно, поиски другого источника, а тем самым утрата управляемости всей системой.

Горские династии, пришедшие к власти вслед за степняками, сохранили систему хальцу. В своем тылу горцы имели все, что требовалось, кроме достаточного провианта, в котором эти районы всегда ощущали недостаток. Именно потому в спокойное время для них характерны интенсивные формы земледелия (садоводство, виноградарство), ориентированные на обмен в центрах, поставляющих провиант, и обрабатывающих центрах (в особенности изготовляющих ткани, обувь) — там мастера могут развернуть свой промысел благодаря более устойчивой продовольственной базе.

Сопоставление материалов архивов Мари относительно хальцу с данными клинописных документов из архивов Нузи взаимно раскрывает те и другие.

Согласно письменным памятникам, найденным на территории Государства Аррапха, там были известны семь городов с крепостями: Азу-

¹⁸ N. B. Iankowska, *Life of the Military Elite in Arraphe*, в сборнике: *Studies on the Civilization and Culture...* с. 195.

¹⁹ Р. А. Грибов, *Ассирия при Шамши-Ададе I*, с. 11.

хинна, Уламме, Хурацина, Пакканте (округ стригалей), Канари, Цилля и Игени²⁰. Для определения роли хальцу в Аррапхе нами используются лишь данные об Азухинне, собранные Абдулалахом Фадилем¹¹, так как они более разносторонни и существенны.

Существование Азухинны прослеживается с аккадского периода вплоть до ахеменидской эпохи. В период гегемонии Митанни Азухинна потеряла суверенитет и была включена в состав государства Аррапха. В новоассирийский период там появляются степняки-арамеи.

Союзниками Азухинны являлись Мари и Эшнунна. Во время правления Нинурты-туккуль-Ашшура (1134—1133 г.г. до н. э.) Азухинна стала резиденцией *бель пахати* — начальника области, провинциальным центром и оставалась им до конца существования ассирийской державы²².

Азухинна упоминается в двенадцати нузийских клинописных текстах. Наиболее ранним является староаккадский текст (ASJ 4.23), упоминающий Азухинну как место битвы между Нарам-Сином и субареями (хурритами): «(7) В первый год (правления) Нарам-Сина, когда он разбил войска субареев в Азухинне и взял в плен Дахишатиля²³.

В старовавилонских текстах из Мари, видимо, вследствие отсутствия непосредственных контактов, Азухинна не фигурирует. Лишь в одном письме, адресованном Зимри-Лиму, сообщается: «Шадущарри, человек из Азухинны, направляется к тебе» (ARM. 14. 108)²⁴.

В архиве среднеассирийского периода (эпохи правления Никурты-туккуль-Ашшура) в трех документах упоминается административный центр округа Азухинна: «3 коровы и 50 баранов — дар Пушинае, *бель пахати* (правителя области) города ID-zuhi-ni, доверен Муте пастуху» — говорится в документе²⁵.

Азухинна упоминается и в шести новоассирийских документах. Самое позднее упоминание интересующей нас хальцу имеется в арамейском документе, обработанном Драйвером. Оно представляет собой циркуляр Аршеммы относительно «харран шарри» — «царской дороги». Вместе с Азухинной упоминаются Лахиру и Арбаилу²⁶.

Название интересующей нас хальцу в текстах разных эпох пишется по-разному. В среднеассирийских документах наименование имеет три разных написания: al ID Zu-ḫi-ni; ID-A-su-ḫi-ni; ID-Zu-ḫi-na-IA. Разные формы написания встречаются и в новоассирийских текстах: al Ar-zu-ḫi-na; al Ur-zu-ḫi-na; al U/Ar-su-ḫi-na; URU A-ḫi-ID-z/su-ḫi-na. Что касается старовавилонских текстов из архивов Мари, то там интересующий нас топоним встречается без -г- в форме мисбы — „азухинец“²⁷.

Все нузийские документы, упоминающие Азухинну, были найдены в дворцовом архиве, в помещениях L44 (парадный комплекс), D 3/6

²⁰ C. Zaccagnini, *The Rural Landscape of the Land of Arraphe*, Roma, 1979, с. 15; N. B. Iankowska, *Communal selfgovernment in Arrapha*, JESHO, v. XII, part III, Leiden, 1969, с. 237.

²¹ A. Fadhil, *Studien zur Topographie und Prosopographie der Provinzstädte des Königsreiches Arraphe*, Mainz, 1983.

²² A. Fadhil, с. 81.

²³ A. Fadhil, с. 72.

²⁴ A. Fadhil, с. 78.

²⁵ A. Fadhil, с. 72.

²⁶ G. Driver, *Aramaic documents of the 5th c. B. C.*, Oxford, 1954, с. 20.

²⁷ A. Fadhil, с. 67.

(дипломатический комплекс) и в городском квартале напротив храма, в архиве (помещение С 19), который еще предстоит определить²⁸.

Азухинна располагалась на стратегически важном направлении на северо-востоке страны, у перевала, через который проходила дорога на приурмийскую низменность к луллубеям. Так как хальцу запирала и контролировала эту дорогу, она являлось воротами в страну луллубеев, в этом и заключалась основная роль Азухинны. В качестве доказательства рассмотрим документ (HSS 13. 36)²⁹, представляющий обязательства **шакин мати** Агипташени перед царем Аррапхи: «Так царь приказал Агипташени, сыну Эннамати. Если посылают Хашимарру, то Агипташени должен дать трех человек. В страну луллубеев они доставят (его), и он (Агипташени) должен его (Хашимарру) охранять, а затем вернуть его. Если он трижды поднимает людей в Азухинне, которые (там) живут и Агипташени пошлет трех человек вместе с Хашимарру, и если Хашимарру в стране Аррапхи, (или) в стране луллубеев убьют, (или) он пропадет, то Агипташени к ордалии обращаться не должен, но он должен быть убит. Печать Агипташени, сына Эннамати».

Как видно, текст представляет собой род клятвы сидящего в хальцу Азухинны **шакин мати** Агипташени, сына Эннамати, перед царем Аррапхи. Согласно приказу царя, **шакин мати** обязуется, что выберет трех воинов хальцу Азухинна и будет сопровождать в качестве эскорта какое-то высокопоставленное лицо, скорее всего, посла в страну луллубеев. Согласно указанию царя, Агипташени обязуется, что люди **шакин мати** будут охранять посланца Хашимарру в течение всего пути. В документе ясно указано, что Агипташени со своими тремя спутниками должен сопровождать Хашимарру три раза. Два этапа его маршрута известны: это территория Аррапхи и страна луллубеев, только не ясно, в какой последовательности. Что касается третьего этапа путешествия **шакина мати**, то в связи с этим Х. Леви высказал предположение, что Хашимарру являлся касситским дипломатом, и после окончания своей миссии в Аррапхе и в стране луллубеев, посланцы царя Аррапхи проводили его в страну касситов (в касситскую Вавилонию)³⁰.

В случае гибели либо пропажи посла **шакин мати** ожидает неминуемая смерть. Он обязуется, что не станет оправдываться перед судом, прибегнув к ордалии³¹.

Гарантируя свои обязательства перед царем, **шакин мати** ставит печать.

Шакин мати — «назначенный (решением) страны», первый человек после царя в государстве Аррапха, представитель общинного самоуправления отвечает за людей всей страны перед царем³².

Таким образом, через хальцу Азухинна, расположенную у перевала, проходила царская дорога в страну луллубеев, и воинские силы хальцу контролировали этот путь.

²⁸ A. Fadhil, с. 68.

²⁹ A. Fadhil, с. 70.

³⁰ О предложении Х. Леви см. A. Fadhil, с. 71.

³¹ ḫuršānu; ḫuršānu ḫuršū, Ордалия; ордалия водой, САД. v. Н., р. 254, ANw, Band; с. 359,

³² Н. Б. Янковская, Царские братья в родословной хурритских династий, «Культура Востока. Древность и раннее средневековье», (сборник статей), Л., 1978, с. 46.

В доказательство, что Азухинна была расположена на перекрестке важнейших дорог³³, приводим письмо станционного смотрителя к царю³⁴ Саргону II: «Шамаш-Бель-Ушшур обращается к царю Саргону II: «Относительно станционного смотрителя через арбаильцев мой господин, царь, спрашивал, почему там нет станционного смотрителя. Как только появляется курьер по дороге через Урзухинну, я держу к его прибытию мула, а они его задерживают в Аррапхе по дороге Арбаильцев на страну Замуа. Клянусь, что если не в Дур-Телити, то в Талаги приготовлена упряжка мулов, я даю ему двух мулов, от станции до станции, до Агагди, и как только он прибудет из Урзухинны, два мула на Дур-Талити (будут) готовы. Мой господин царь знает, что Урзухинна лежит на перекрестке и труден путь от Урзухинны до Арагди. Поэтому я приказал сделать остановку в Дур-Атанате» (ABL, 408).

Таким образом, согласно вышеприведенного письма, хальцу Азухинна лежало на перекрестке узловых путей гоударства. Назначенные царем станционные смотрители обслуживали царских курьеров и обеспечивали их транспортными средствами.

Материалы архивов Нузи подтверждают, что обязанности начальников хальцу государства Аррапха в основном совпадали с обязанностями начальников хальцу времен Шамши-Адада I и его преемников.

Назначенные царем Аррапхи начальники хальцу (*halṣuḫlu*) в пределах своих территорий заведовали всеми административно-хозяйственными делами и вместе с тем руководили воинскими отрядами хальцу (до 1000 воин)³⁵.

В своих действиях начальники хальцу Аррапхи опирались на общинные власти, с помощью которых управляли своей хальцу. В связи с этим приведем документ из архивов Нузи, представляющий иск начальника хальцу Тамри-Тиллы против водяного инспектора (*gugallu*) и глашатая (падтчи): «ТармиТилла, сын ШуркиТилла предстает перед судьями с иском против водного инспектора Тармийи, сына Хуйи. Так (сказал) ТармиТилла: (что касается) маленького канала, (который царь приказал мне вырыть, царь (сказал): «вырой маленький канал, чтобы воды потекли в Нузи»; и (тогда) я (сказал) Тармийе: отправь глашатая. Пусть пойдут, выроют маленький канал и пусть воды потекут в город, согласно царскому приказу. Но они не вырыли маленький канал, а за это моего быка взяли во дворец. Судьи спросили Тармийю. Так Тармийя (сказал): это верно: ТармиТилла говорил со мной, как сказано выше, и я дал указание Херри (глашатаю). Судьи спросили Херри. Херри (сказал) так: Тармийя не говорил со мной об этом. Судьи обратились к Тармийе: приведи своих свидетелей. Так сказал Тармийя: Мои свидетелей нет. Херри и Тармийя переговорили с судьями и договорились. Так они (сказали): что касается быка ТармиТиллы, которого взяли во дворец, мы отдадим ТармиТилле быка, такого же, каким он был бык ТармиТиллы. Затем Тармийя и Херри договорились с судьями и по их соглашению, ТармиТилла выиграл иск, и судьи приготовили Херри и Тармийю, чтобы они дали ТармиТилле быка съезжего с его быком (взятым во дворец). Писец и пять свидетелей» (JEN 370).

³³ išpālurtu—«перекресток», CAD, v. I/J, 1960, с. 253; ANw, Band I, с. 396; A. Fadhil, с. 74.

³⁴ A. Fadhil, с. 74—75.

³⁵ N. B. Iankowska, Life of the Military Elite in Arraphe, с. 197.

В документе видны уровни соподчинения властей хальцу. Арбитром оказывается наиболее авторитетный орган — суд старейшин, корректирующий царское наказание за невыполнение приказа. В прямом подчинении у царя, который может казнить и миловать без посредников, находится начальник военного округа. Тот же отнюдь не может сам наказать виновных, а подает на них жалобу в общинный суд. Народ его округа не представлен. Действуют два ответственных за людей округа лица: инспектор по снабжению водой (*gugallu*) и глашатай (*падтчи*). Они и должны компенсировать начальнику округа вола, изъятого у него за невыполненный царский приказ.

Существенно, что наказание нижних чинов системы санкционировано не царем, а общинным судом.

Высшая степень ответственности перед центром (царем) у хальцухлу, далее по мере ее угасания следует общинная администрация, непосредственной власти над нею хальцухлу не имеет.

В ряду трех важнейших культовых центров восточной границы Аррапхи стояла хальцу Азухинна. Из двух остальных: Лубди находилась на юго востоке страны, а Абенна располагалась на одном из притоков реки Адейма.

В документе AASOR XVI, 47 перечислены боги Азухинны: Курве, Кумурве, Шавушка Ниневийская, Ахулайя, Нергал, Шавушка-Хумелла, Шавушка-Акубаниве, Тирве, Шемийя.

В документе AASOR XVI, 48 богиня Шавушка-Хумелла названа Азухинской. В этом документе из богов Азухины названы: Азуххе, Зарри XXX, Зарван³⁶, Тирвин, Шимига.

Божество хальцу перечислены и в документе AASOR XVI, 50: Шавушка Ниневийская, Шавушка-Хумелла, Ахулайе, Тирве, Сапе³⁷.

Документы AASOR XVI 47 и XVI 48 упоминают жрецов *am SAN-GA* ПайТешуба и Келипшарри. Кроме них, упоминаются еще четыре жреца без имен.

В документе HSS 15, 120 упомянута Энту хальцу Азухинна и ЭНТУ хальцу Абенна. Этот документ был найден в древнейшей части цитадели городища Нузи во время раскопок в помещении № 120. Часть найденного здесь архива документов принадлежала лично ЭНТУ (*en-tu*, NIN. DINGIR — «супруга бога») Тульбуннае (AASOR XVI и др.), персоне, связанной с военной организацией страны, так как кроме ее личного архива множество других документов касается снаряжения войска (кольчуги для людей и коней, колесницы, шлемы, поножи, оружие, списки войнов). Энту, по месту находки ее архива, была связана с деловым комплексом дворца, левой части цитадели. Здесь имелось все для службы гостеприимства: обширная кухня, просторные склады для транзитных товаров, большой дом с прилавком для осмотра товаров торговых гостей и отчисления пошлины. Эта часть дворца снабжена архивами учета и распределения ценностей и людей. Энту была не только жрицей Тешуба-громовержца, но и Нергала — бога мертвых³⁸ (она дева — здесь связь с культом предков отражает смену поколений,

³⁶ Название этого божества напоминает «Зрван» — название бога времени и судьбы, отца Ахурамазды и его злого близнеца Ахриманы, верховного божества манихейского пантеона, почитавшегося в некоторых зороастрийских центрах в Сасанидском Иране. Однако не исключено, что это случайное звуковое совпадение.

³⁷ A. Fadhil, с. 69.

³⁸ I. A. Brinkman, V. Donbaz, A. Nuzi-type tidennūtu tablet involving real estate, *Oriens Antiquus*, Roma, 1977, с. 101.

в которой сближается с предками не зрелость, а юность, наследующая души умерших).

Присутствие этой персоны в интересующей нас хальцу указывает на то, что Азухинна (по-видимому, Абенна и Лубди тоже) являлась важным культовым центром государства Аррапха.

Материалы архивов Нузи подтверждают, что хальцухлу в государстве Аррапха так же как бель хальци архивов Мари были тесно связаны с религиозными делами округов, следили за тем, чтобы население регулярно приносило жертву богам. Об этом свидетельствует документ (IEN 551) о жертвоприношении под руководством хальцухлу: «Это приказ ТермиТилле: все кто живет в домах двorca твоего округа должны дать за 10 женщин одну свежую бычью тушу и три свежих бараньих туши (и) кости быка они должны принести в город богов. Если часть (бычьей) туши испортится, отрежь, и в день убоя скота они принесут (остаток мяса) во дворец. Кожы, которые выбриты, люди, несущие службу ильку и поселенцы могут взять за деньги и цену принести во дворец».

По всей вероятности, это искупительная жертва за десять заложниц, переданных из Аррапхи в связи с дипломатическими акциями³⁹.

Таким образом, согласно материалам архивов Нузи хальцу Азухинна располагалась на стратегически важном направлении государства Аррапха, у перевала, через который проходила дорога на приурмийскую низменность, в страну луллубеев. Крепость хальцу контролировала этот путь, охраняла его. Военские силы хальцу несли пограничную службу.

По всей видимости, значение этих трех (Азухинна, Абенна, Лубди) выходов страны соответствует, как показывают данные относительно Азухинна важнейшим перевалам в цепи гор Загра, связывающим страну с территорией по ту сторону хребта, где во второй половине I тысячелетия до н. э. образовались царства, впоследствии давшие новых гегемонов Передней Азии.

Таким образом, получается, что хальцу — это элемент организаций периферии, опорных для дворцовых центров. Хальцу осуществляет сбор провианта с дворцовой периферии. Но избыточными запасами провианта обладали только в центре всей системы, во дворце.

Дворцы со своей стороны, по своему усмотрению, определяли род обратной связи с периферии, но без преувеличения требований, так как это могло привести к разрыву связи с периферией. Периферия могла отпасть, начав поиск новых источников вне системы, и тем самым дворец потерял бы управление всей системой. Так и возникает внешнее кольцо периферии, куда переносится эпицентр всей системы.

Представлена Отделом Древней истории Института истории, археологии и этнографии им. И. А. Джавахишвили АН ГССР

³⁹ Н. Б. Янковская, Аррапха — убежище Шаттивасы, сына Тушратты, ВДИ, т. I М., 1979, с. 34.

საქართველოს სსრ მეცნიერებათა აკადემიის წევრ-კორესპონდენტი
ლავით ხახუბაიშვილი, მირაზ კინწუაშვილი

ძვ. წ. I ათასწლეულის პირველი ნახევრის სამეთუნეო სახელოსნო სოფ. ხირსაღან

ძვ. წ. I ათასწლეულის პირველი ნახევრის კერამიკული ნაწარმი იორ-ალაზნის ველიდან მონოგრაფიული გამოკვლევის საგანი არ გამხდარა. თითქმის სრულიად შეუსწავლელია თიხის ჭურჭლის საწარმოო ბაზა, მათი კავშირი ძვ. წ. პირველი ათასწლეულის მეორე ნახევრის ძეგლებთან და სხვ.

ამ ვითარებაში დიდი მნიშვნელობა ენიჭება ხირსის სამეთუნეო სახელოსნოს და ამ სახელოსნოდან მომდინარე კერამიკულ მასალას. მისი შესწავლა საშუალებას მოგვცემს: 1. თვალი გავადევნოთ პირველი ათასწლეულის პირველი ნახევრის სამეთუნეო წარმოების ყველა ციკლს; 2. დავგეხმარება განისაზღვროს ამ რეგიონის ძვ. წ. პირველი ათასწლეულის პირველი ნახევრის მატერიალური კულტურის ადგილი აღმოსავლეთ ამიერკავკასიის კულტურის განვითარებაში; 3. გარკვეულ წარმოდგენას შეგვიქმნის კერამიკული წარმოების მასტშაბებზე და მწარმოებელთა სოციალურ-ეკონომიკურ დონეზე და სხვ.

მრავალი წლის განმავლობაში კახეთის არქეოლოგიური ექსპედიციის მიერ, კახეთის ტერიტორიაზე გამოვლენილ არქეოლოგიურ ძეგლებს შორის ხირსის არქეოლოგიურ კომპლექსს ერთ-ერთი მნიშვნელოვანი ადგილი უჭირავს.

ამ კომპლექსმა 1961 წელს მიიქცია ყურადღება და 1962 წელს ძეგლის შინაარსის გასარკვევად ივ. ჯავახიშვილის სახელობის ისტორიის, არქეოლოგიისა და ეთნოგრაფიის ინსტიტუტმა მიავლინა დახვედრითი არქეოლოგიური რაზმი კ. ფიცხელაურის ხელმძღვანელობით. ექსპედიციის მუშაობის ძირითადი ობიექტი იყო სამეთუნეო ჭურჭელი და სამაროვანი. ჩატარებული სამუშაოების დროს ექსპედიციამ გათხარა ექვსი სამარხი და ერთი ჭურა სანაცრე ორმოთი 1.

მეორედ სამეთუნეო სახელოსნოს ტერიტორიაზე დ. ხახუბაიშვილის ხელმძღვანელობით არქეოლოგიური სამუშაოები ჩაატარა კახეთის არქეოლოგიურმა ექსპედიციამ 1974 წელს, რომლის დროსაც გათხრილ იქნა ერთი ჭურა (ტაბ. I) და ექვსი სანაცრე ორმო.

ხირსის არქეოლოგიური კომპლექსი, რომელიც შედგება სამოსახლოსაგან, სამეთუნეო სახელოსნოსაგან და სამაროვნისაგან მდებარეობს ალაზნის ველზე, ხირსა-სამთაწყაროს დამაკავშირებელი საავტომობილო გზის გაყოლებაზე (ტაბ. II) აქ გათხრილი ყველა ძეგლი აღმოჩნდა ხირსის საბჭოთა მეურნეობის ვენახების სამხრეთით, კოლოთოს ხევის მარცხენა ნაპირზე. 1950-იან წლებში ხევიდან დასავლეთის მიმართულებით ვენახის დასაცავად გაჭრილ იქნა 2 მ. სიღრმისა და სიგანის თხრილი, რომელმაც 280 მ. მანძილზე გადასერა სამეთუ-

1 კ. ფიცხელაური, იორ-ალაზნის აუზის ტერიტორიაზე მოსახლე ტომთა უძველესი კულტურა, თბ., 1965, გვ. 55.

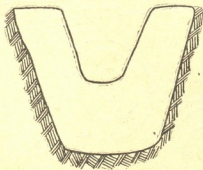
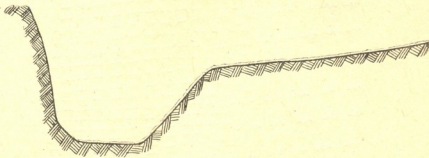
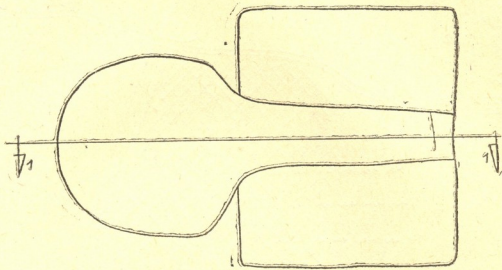



0 18



სტატისტიკის ეროვნული ინსტიტუტი

საქართველოს სსრ-ის სტატისტიკის ეროვნული ცენტრი

 სოფლის მეურნეობის მიწები
 სასაზღვრო ზღვები
 სასაზღვრო პუნქტები
 0 30 60 90 120 მ

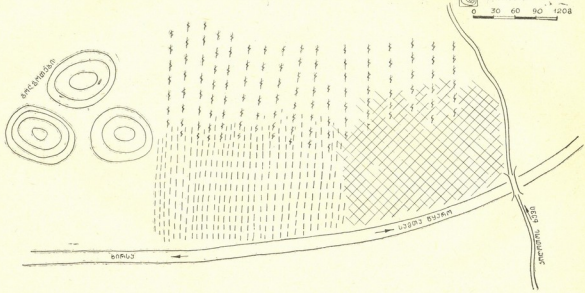

ფურც. 2

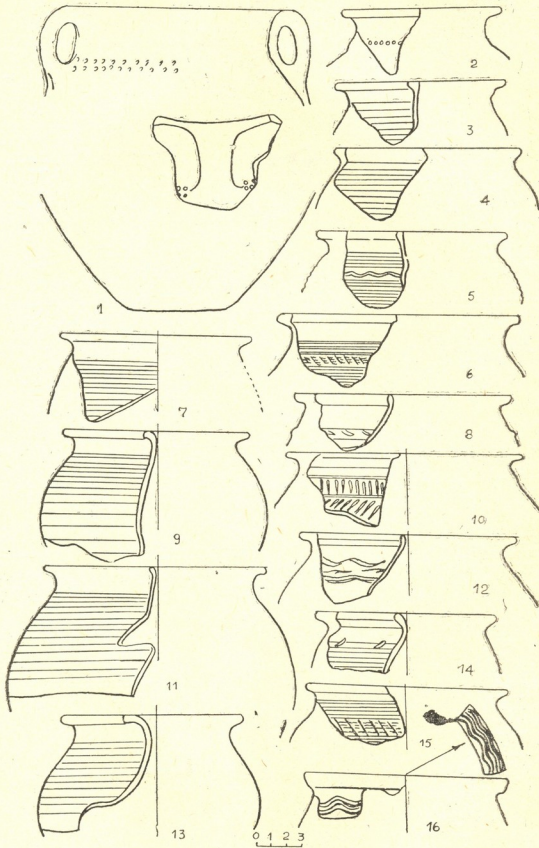

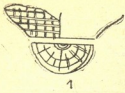

1

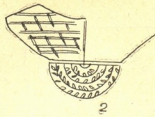

2



3

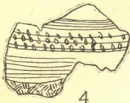

4

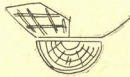

5



6



7

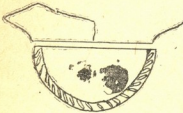

8

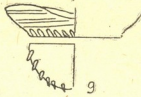

9



10

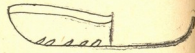

11

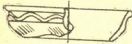

12

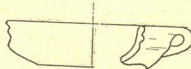

13



14

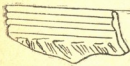

15

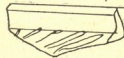

16

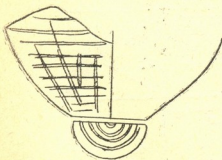

17

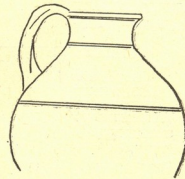

18

f²

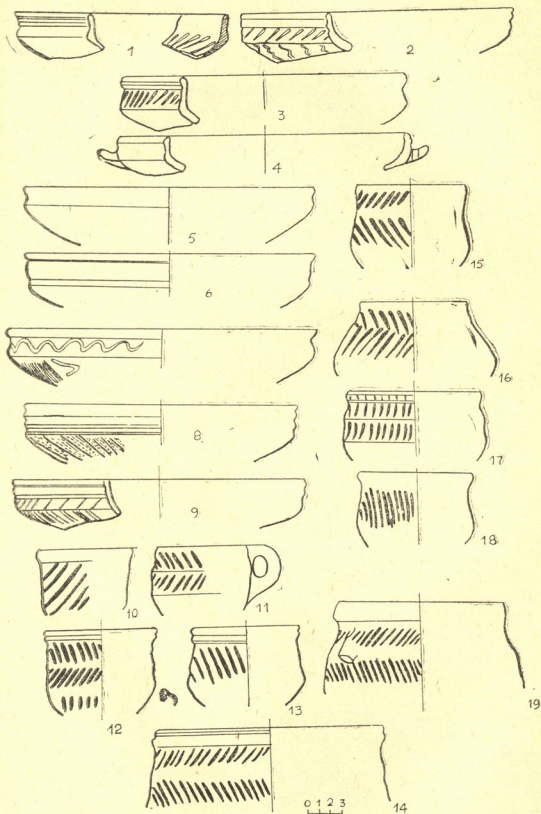

ნეთ სახელოსნო უბნის ტერიტორია, რის გამოც ქუროების ერთი ნაწილი დაზიანდა.

გამოვლენილი ქუროებისაგან გადარჩენილია ძირითადად საცეცხლე არხი, ქუროის წინა ორმოთი და თაროების ნაკვალევი.

ქუროის ასაგებად ოსტატს მოუშადებია სწორი მოედანი, რომელზედაც ამოუჭრია კონუსური ფორმის თხრილი. თხრილი ვიწრო წვერით დამხრობილია სამხრეთ-აღმოსავლეთ მხარეს 120°-ით. თხრილი ამოლესილია თიხის ხსნარით, რომელსაც ძლიერი ტემპერატურის ზემოქმედებით ფერფლის ფერი მიუღია.

არხის ორივე მხარეს წარმოდგენილი იყო თიხითვე მოლესილი თაროები, რომლებზეც გამოსაწვავი ქუროტლები ლაგდებოდა. თაროები გადარჩენილია ნაწილობრივ.

ქუროის წინა საცეცხლე ორმო საცეცხლურ არხს უკავშირდება ე. წ. ქუროის ყელით, რომლის გადახურვის ნაკვალევი გადარჩენილია ქუროის პირის ორსავე მხარეს.

ერთ შემთხვევაში (1962 წლის განათხარი) სანაცრე არხს, სანაცრე ორმოს მხრიდან, ორსავე კედელთან თითო რივის ქვა ჰქონდა აყუდებული. როგორც ჩანს, ღუმელში აქედან იყრებოდა საწვავი და აქედანვე გამოჰქონდათ ნაცარი 2.

1974 წელს გამოვლენილი ქუროის, ქუროტლის გამოსაწვავი კამერის ზომებია: * სიგრძე — 270 სმ, საცეცხლე არხისა და ქუროის წინა ორმოს დამაკავშირებელი ყელის — 55 სმ, ქუროისწინა ორმოსი — 120 სმ, თაროების სიგანე გადარჩენილი ნაწილის მიხედვით შეადგენდა — 60 სმ. საცეცხლე არხის სიგანე: დასაწყისთან — 50 სმ, შუა წელზე — 40 სმ, დასასრულთან — 25 სმ, საცეცხლე არხის სიღრმე დასაწყისთან — 45 სმ, შუა წელზე — 35 სმ, დასასრულთან — 25 სმ.

თუ ჩვენამდე მოღწეული ნაშთების მიხედვით ვიმსჯელებთ, ხირსაში გამოვლენილი სამეთუნეო ქუროები როგორც კონსტრუქციულად, ისე მუშაობის რეჟიმით ზოგლური ქუროების უძველესი ჯგუფის (I ტიპი) მსგავსი ერთიარუსიანი ნაგებობებია, რომლებიც ქუროის გარეთ გატანილ საცეცხლე ორმოს, საცეცხლე არხს და ამ არხით სიგრძივ ღერძზე ორ თანაბარ ნაწილად (თაროდ) გაყოფილ ქუროტლის გამოსაწვავი კამერას მიითვლიან.

ზოგლური I ტიპის უძველესი ქუროები თარიღდება ძვ. წ. IX—VIII საუკუნეებით³.

თუ ზოგლური VII—VI ს-ის (II ტიპი) ქუროების კონსტრუქციაში შეინიშნება ერთგვარი სიახლე (საცეცხლე ორმო, რომელიც აქამდე ქუროის გარეთ იყო გამართული, შეაქვთ ქუროის შიდა სიგრძეში და მას საცეცხლე კამერის სახეს აძლევს⁴), ხირსის სამეთუნეო უბანზე გათხრილ ქუროებში ეს ცვლილება არ ჩანს.

სამწუხაროდ, ქუროის კედლები სრულებით არ გადარჩენილა. იგი, როგორც ჩანს, ადრევე განადგურებულა მიწის დამუშავების პროცესში (მოხენისას?). ყოველივე ეს გვაფიქრებინებს, რომ ქუროის კედლები და გადახურვა ზედაპირზე უნდა ყოფილიყო ამოზიდული. საგარაუდოა, რომ თაროებზე გამოსაწვავი ქუროტლის დალაგების შემდეგ ხდებოდა ქუროების გადახურვა თაღოვანი კონსტრუქციით.

2 კ. ფიცხელაური, დასახ. ნაშრომი, გვ. 56.

* 1962 წლის განათხარი ქუროის ზომები მოცემულია კ. ფიცხელაურის ზემოთ დასახელებულ ნაშრომში.

3 დ. ხახუტაიშვილი, უფლისციხე II, თბ., 1970, გვ. 95.

4 იქვე, გვ. 97.

ციით, ან თაღოვან გადახურვაში მხოლოდ სარკმელი იხურებოდა. იხურებოდა იგი ხოვლური ქურების მსგავსად დაწნული ლასტებით, რომლებიც შიგნიდან და ვარედან თიხით ილესებოდა. ამ აზრს ამაგრებს ისიც, რომ სანაცრე-საცეცხლფარეშე ორმოში და საერთოდ ქურის მახლობლად დიდი რაოდენობით აღმოჩნდა ბათქაშის ფრაგმენტები, რომლებსაც უმეტეს შემთხვევაში ლასტის ანაბეჭდები აქვს შემორჩენილი⁵.

ქურის გადაჩენილი ნაწილის გაწმენდის დროს როგორც იატაკზე ისე საცეცხლურში დიდი რაოდენობით აღმოჩნდა თიხის ქურჭელთა ფრაგმენტები, რომლებიც, ჩვენი აზრით, ქურის მოქმედების უკანასკნელი ციკლის პროდუქტია იყო.

მხოლოდ ერთ შემთხვევაში II თხრილში, № 6 სანაცრე ორმოს გაწმენდისას 2 მ სიღრმეზე გამოვლინდა დიდი ზომის ქვაბქოთანა, ამ ტიპის ქურჭელი თავისი ფორმებით „მტკვარ-არაქსული“ კულტურისათვის დამახასიათებელი თიხის ნაწარმთა გვერდით დგება (ტაბ. III₁).

ამ აღრეული თიხის ქურჭლის ძვ. წ. I ათასწლეულის პირველი ნახევრის ძეგლზე აღმოჩენა ჩვენთვის ჯერჯერობით ამოუხსნელია და მასზე რაიმეს გადაჭრით თქმა ზედმეტად მიგვაჩნია.

ხირსის სამეთუნეო სახელოსნო უბანზე მრავლად მოპოვებულ კერამიკულ ნაწარმს შორის ხერხდება ორი სახის თიხის ქურჭლის გამოყოფა: პირველი ესაა უხეშეციანი ქურჭელი, რომელთა კორპუსი მთლიანად დაფარულია კონცენტრული ღარებით, ხშირ შემთხვევაში მათ მხარსა და ძირის კიდეზე ირიბი ნაჭდევები შემოსდევთ. ამ სახის თიხის ნაწარმი აქ წარმოდგენილია ქოთნებითა და ქვაბ-ქოთნებით. (ტაბ. III—IV).

მეორე სახის ნაწარმი ესაა კარგად განლექილი წმინდა სილანარევი თიხისაგან დამზადებული ჯამ-ლანგრები და კათხები. მათი ზედაპირი მოგლუვებულია, შემკულია ნაპრიალებით ორნამენტით შესრულებული სხვადასხვა გეომეტრიული სახეებით (ტაბ. V).

პირველი სახის თიხის ქურჭელი (ე. წ. უხეში ქურჭელი) როგორც მიაჩნიათ ცენტრალურ ამიერკავკასიაში უკვე შუაბრინჯაოს დასასრულს ჩნდება და გვხვდება იგი როგორც შუადან გვიანბრინჯაოს ხანის გარდამავალ საფეხურზე, ისე გვიანბრინჯაოს ადრეულ პერიოდში, მაგრამ ამ დროისათვის ისინი მცირე რაოდენობითაა წარმოდგენილი⁶.

ამ პერიოდის თიხის ქურჭელთა ზედაპირი (ქოთნები და ქვაბ-ქოთნები) მთლიანად არ არის დაფარული ამოღარული კონცენტრული ხაზებით და თუ კი გვხვდება, ისინი შესრულებულია მსუბუქად ამოღარული, ერთმანეთთან ძალზე ახლოს მიჯრილი წვრილი ღარებით.

გვხვდება ქურჭელთა მხარის შემკობა კონცენტრულ ამოღარული ხაზებით, ერთ ან ორ რიგად ჰორიზონტალურად განლაგებული ფრჩხილისებრი ნაჭდევებით და სხვ.

როგორც ცნობილია, აღმოსავლეთ საქართველოში გვიანბრინჯაოს ადრეული საფეხურის ჩათვლით ერთგვაროვანი კულტურაა გავრცელებული, სწორედ ამ პერიოდში გვხვდება მრავლად აქ ზემოთ აღწერილი თიხის ქურჭელიც.

⁵ კ. ფიცხელაური, დასახ. ნაშრომი, გვ. 56.

⁶ კ. ფიცხელაური, ც. მენაბდე, გაღრევის არქეოლოგიური ძეგლები, კავშ., ტ. V, თბ., 1982, გვ. 142.

განვითარების შემდგომ საფეხურზე, როგორც ფიქრობენ, უკვე ჩნდება ჩანასახი კულტურის დანაწევრებისა; თუ შიდა ქართლში უხეშკეციანი, თიხის ჭურჭელი ისევ ზემოთ აღწერილის ანალოგიური რჩება და აქ იგი მცირე რაოდენობით გვხვდება ან სრულიად ქრება, კახეთში იგი უფრო განვითარებულ სახეს იღებს და ერთ-ერთი წამყვანი ხდება. ამ ჭურჭელთა კორპუსზე წმინდა ამოღებული ხაზები ორნამენტულ მოტივად იქცევა⁷.

გვიან ბრინჯაოს მეორე საფეხურიდან ადრეულისაგან განსხვავებით იორალაზნის აუზის ტერიტორიაზე კონცენტრული ღარებით შემკულია ჭურჭლის მთელი კორპუსი ძირის ჩათვლით, ღარები უფრო მკვეთრი და ერთმანეთს დაცილებულია. მხარისა და ძირის კიდეც კვლავ ირიბი ჭდეები შემოსდევს.

ამგვარი ტექნიკით შესრულებული თიხის ჭურჭელი მიუხედავად იმისა, რომ შიდა ქართლშიც გვხვდება, მაინც ყველაზე მრავლად იგი კახეთის ტერიტორიაზეა და ამ მხარისათვის უფრო ჩანს დამახასიათებელი. ამიტომაც რიგ მეცნიერებს მათი გავრცელების ერთ-ერთ ძირითად ცენტრად ალაზნის ველი მიაჩნიათ⁸.

როგორც ჩანს, ამ ეტაპზე სწრაფად მბრუნავი ჩარხი ფართოდ ინერგება ეს კი შესაძლებელს ხდის ნაწარმის სერიულ დამზადებას, თიხის ჭურჭლის ზედაპირი უხეშია, შემკობის ძირითად მოტივად გამოყენებულია მკვეთრი კონცენტრული ღარები.

რაც შეეხება ნაწარმის დამზადების ტექნოლოგიურ მხარეს, ამ დროს იგი სრულყოფილია. ისინი უკეთაა გამომწვარი, კეცი ადრეულთან შედარებით თხელია და კარგად შემცხვარი, მკვრივი.

პირველი ათასწლეულის შუა ხანებში იორალაზნის აუზის კერამიკაში შეინიშნება ერთგვარი შემობრუნება ძველი ტრადიციებისაკენ⁹. რაც კარგადაა ასახული ხირსის სამეთუნეო სახელოსნოდან მომდინარე კერამიკაშიც.

ესაა წმინდა სილანარევი თიხისაგან დამზადებული შავ-ლევად გამომწვარი ჭურჭელი, რომელთა ზედაპირი კარგადაა მოგლუვებული და შემკულია ნაპრიანობები ორნამენტით. თიხის ჭურჭელთა ეს ნაწარმი თანარსებობს იმ ნაწარმთან ერთად, რომელთა ზედაპირიც დაფარულია კონცენტრული ღარებით.

ამ მეორე სახის თიხის ჭურჭლიდან ხირსის სამეთუნეო სახელოსნოში მრავლადაა მოპოვებული როგორც ყურიანი, ისე უყურო ჯამ-ლანგრები. თუ უყურო ჯამ-ლანგრები მრავლად გვხვდება აღმოსავლეთ საქართველოს ტერიტორიაზე, ამას ვერ ვიტყვით ყურიან ჯამ-ლანგრებზე, რომლებიც მრავლადაა გავრცელებული კახეთში (გულგულა, ბაკურციხე, იყალთო, თელავი და სხვ.) და დამახასიათებელი ჩანს იორალაზნის აუზის ტერიტორიისათვის, რაც შეეხება შიდა ქართლს, იგი აქ გერჯერობით ნაკლებ გავრცელებულია და გვხვდება კასპისა¹⁰ და თრელის¹¹ სამაროვნებზე.

7 კ. ფიცხელაური, აღმოსავლეთ საქართველოს ტომთა ისტორიის ძირითადი პრობლემები (XVII—VII სს.), თბ., 1973, გვ. 151.

8 კ. ფიცხელაური, გვიანბრინჯაოს ხანის სამაროვანი სოფ. გულგულადან, მსკა, IV, თბ., 1965, გვ. 141—145; აგრეთვე, ნ. თქოპირიძე, მუხრანის ველის არქეოლოგიური ძეგლები ძვ. წ. XVII—VII სს., მსკა, თბ., 1965, გვ. 24.

9 ნ. მამაიაშვილი, იორალაზნის აუზის ძვ. წ. I ათასწლეულის შეხანების კერამიკა. (გადაცემულია ასაწობად), გვ. 4.

10 მ. შარაშიძე, კასპის სამაროვანი, მსკა IV, თბ., 1965, გვ. 39.

11 თბილისი I, თბ., 1978, გვ. 116.

ხირსის სახელოსნოში გამოვლენილი ჯამ-ლანგრები არ არის ღრმა, ისინი უფრო პირვალაშლილი არიან, ამგვარი სახის ჯამ-ლანგრები გვიანდელი ხანისთვისაა დამახასიათებელი და ძვ. წ. XIII ს-ზე უფრო ადრეულ ძეგლებში არ გვხვდება¹².

ხირსის სახელოსნოში გვხვდება აგრეთვე წელში გამოყვანილი ცალყურა კათხები, ამგვარი კათხები იორ-ალაზნის აუზის ტერიტორიაზე ჩნდება II ათასწლეულის ბოლოს და დამახასიათებელია ძვ. წ. I ათასწლეულის განმავლობაში.

ხირსის სამეთუნეო სახელოსნოს დათარიღებისათვის კარგ საყრდენს წარმოადგენს ქვემო ქედის ლითონდამმუშავებელი სახელოსნო, რომელიც დათარიღებულია VI—V ს-ით¹³.

აქედან მომდინარე თიხის ჭურჭლის ნაწარმთა მნიშვნელობა იმაშია, რომ იგი საშუალებას იძლევა დაუუკავშიროთ ერთმანეთს ძვ. წ. I ათასწლეულის პირველი და მეორე ნახევრის ძეგლები და ამ შუალედურ მასალებში გამოვყოთ როგორც ძველი ტრადიციების გამაგრებლებელი, ისე სრულიად ახალი სახის თიხის ჭურჭელი.

ქვემო ქედში წითლად გამომწვარი და შავ-ლევად გამომწვარი თიხის ჭურჭელი თანაბარი რაოდენობითაა წარმოდგენილი, სადაც წითელკეციანი ნაწარმი სრულიად ახალი ფორმებით ხასიათდება, ხოლო შავ-ლევად გამომწვარი თიხის ნაწარმი იჩენს მსგავსებას ხირსის სამეთუნეო სახელოსნოდან მომდინარე მეორე სახის თიხის ჭურჭელთან. ესაა წმინდა სილანარევი თიხისაგან დამზადებული კათხები და ჯამ-ლანგრები, რომელთა ზედაპირიც შემკულია ნაპრიალები ირიბი და წიწვოვანი ორნამენტით. ამ მხრივ მაინც განსაკუთრებით დამახასიათებელია აქ გამოვლენილი თიხის კათხები, რომელთაც აქვთ გადმოწეული ფართო პირი, უმნიშვნელოდ შევიწროებული ყელი, წიბოიანი, ძირისკენ მკვეთრად დაქანებული მუცელი და ფართო ბრტყელი ძირი, პირთან იწყება და მუცლის წიბოიან ნაწილს უერთდება მრგვალგანიკვეთიანი ყური. ჭურჭლის ზედაპირი ნაპრიალები წიწვოვანი ორნამენტითაა შემკული (ს. № 06. 424. IV, 978/74) და სხვ.

ამასთანავე ხირსაში წითლად გამომწვარი ჭურჭელი მეტად იშვიათად გვხვდება (შესაძლოა, ჭურჭლის ცეცხლში მოხვედრისა და მეორად გამოწვასთან გვეკონდეს საქმე, ყოველ შემთხვევაში, ის ახალი ფორმები, რომლითაც ხასიათდება წითელკეციანი ჭურჭელი, არა გვხვდება. წითლად გამომწვარია აქ ძირითადად ქოთნები, რომლებიც რუხად გამომწვარი თიხის ქოთნების ფორმებს იმეორებს).

ყოველივე ზემოთქმული იმის საშუალებას იძლევა, რომ ხირსის სამეთუნეო სახელოსნო უფრო ადრეულ ძეგლად ჩავთვალოთ და მის თარიღად ძვ. წ. VII ს. მივიჩნიოთ.

ქვემოთ მოგვყავს ხირსის სამეთუნეო სახელოსნოდან მომდინარე თიხის ნაწარმთა აღწერილობა:

¹² კ. ფიცხელაური, ც. მენაბდე, გარეკლის არქეოლოგიური ძეგლები კავშ, ტ. V, თბ., 1982, გვ. 142.

¹³ К. Н. Пицхелаури, Восточная Грузия в конце Бронзового века, Тб., 1979, გვ. 35.

ტაბულა III

1. ქვაბქოთანა (ს. № 06—424/287/) ნაკლული, აღდგენილია გრაფიკულად), დამზადებულია სილანარევი წმინდა თიხისაგან, უწმინდესი თეთრი მინარევებით. მოყავისფროდ გამოიწვარა, ნაპრიალები ზედაპირითა და შიდა პირით. აქვს ფართო გადაშლილი პირი, რომელიც ყელისაგან გამოყოფილია ღარით. აქვს დაბალი ოდნავ გამოყვანილი ყელი, სუსტად გაზიდული მხარი შემკულია წერტილოვანი ღრმულების ორი რიგით. ბრტყელგანივკვეთიანი ყური ოვალური ნახერტით პირიდან გამომდინარეობს და მხარზეა მიძერწილი. მიძერწვის ადგილისაკენ ვაგანიერებულია.

2. თიხის ჭურჭლის პირ-ყელის ნატეხი (ს. № 06—424/268), დამზადებულია წვრილმარცვლოვანი სილანარევი თიხისაგან, უწმინდესი თეთრი მინარევებით. კეცის გარე და შიდაპირის თხელი ფენა მოშავო, შუაგული ყავისფერი. შიდაპირი ატკეცილია. ზედაპირი ხაოიანი. აქვს ოდნავ გადაშლილი პირი, დაბალი ყელი, განზე გაზიდული მხარი. ყელის ძირი შემკულია სუსტად გამოსახულ რელიეფურ ზოლზე დატანილი ირიბი მოკლე ნაჭდევების ერთი რიგით.

3. კოჭობის პირგვერდის ნატეხი (ს. № 06—424/154). დამზადებულია მსხვილმარცვლოვანი თიხისაგან, თეთრი მინარევებით. კეცის გარე და შიდაპირის თხელი შრე ღია მოყავისფრო-მოწითალო. შუაგული — ყავისფერი. ზედაპირი ხაოიანი. უნდა ჰქონოდა ფართო ნაპირებგადმოკეცილი პირი, დაბალი გამოყვანილი ყელი, მხარი ოდნავ გაზიდული. პირს ზემოდან გარშემოუყვება მსუბუქი წრიული ღარი. მხარი კონცენტრული ღარებითაა შემკული.

4. კოჭობის? პირგვერდის ნატეხი (ს. № 06—424/330). დამზადებულია წვრილმარცვლოვანი სილანარევი თიხისაგან თეთრი მინარევებით. კეცი-მკვრივი, უხეში, მონაცრისფრო-რუხი. გარეპირის ძალიან თხელი ფენა ნაცრისფერი. ზედაპირი ხორკლიანი. აქვს გადაშლილი პირი, დაბალი ყელი. მომრგვალებული მუცელი შემკულია ამოღარული კონცენტრული ღრმა ხაზებით.

5. კოჭობის? პირგვერდის ნატეხი (ს. № 06—424/506) დამზადებულია წვრილმარცვლოვანი სილანარევი თიხისაგან. კეცი მკვრივი, გარე და შიდა პირი თხელი შრე შავი, შუაგული ყავისფერი. ზედაპირი ხაოიანი, მოყავისფრო-ღია. პირი გადაშლილი, ზემოდან ღარით, დაბალი ყელი. მხარი შემკულია ამოღარული კონცენტრული ხაზებით და ერთი ტეხილი ხაზით.

6. ქოთნის პირგვერდის ნატეხი (ს. № 06—424/147) დამზადებულია მსხვილმარცვლოვანი თიხისაგან, თეთრი მინარევებით. გამომწვარია ლევა-მონაცრისფროდ. კეცი მკვრივი, ხორკლიანი ზედაპირით. აქვს ნაპირებგადმოკეცილი ფართო პირი, დაბალი ყელი. ოდნავ მომრგვალებული მხარი შემკულია კონცენტრული ამოღარული ხაზებით და ირიბი ნაჭდევების ერთი რიგით.

7. ქოთნის პირგვერდის ნატეხი (ს. № 06—424/519). დამზადებულია სილანარევი წმინდა თიხისაგან. კეცი მკვრივი, გარე და შიდა პირის თხელი ფენა მოშავო, მოყავისფრო. ზედაპირი ხაოიანი. პირი ფართო, გადმოკეცილი, ზემოდან ოდნავ დაბრტყელებული. აქვს ძალზე დაბალი ყელი, მხარი შემკულია კონცენტრული ღარებით;

8. ქოთნის პირგვერდის ნატეხი (ს. № 06—424/246) დამზადებულია წვრილმარცვლოვანი სილანარევი თიხისაგან, თეთრი მინარევებით. კეცი რუხი. ზედაპირი ხაოიანი, გადმოკეცილი ზემოდან ბრტყელი პირით. მხარი შემკულია რელიეფურ ზოლზე დატანილი ირიბი ნაჭდევებით და წმინდად ამოღარული ხაზებით.

9. ქოთნის პირგვერდის ნატეხი (ს. № 06—424/535) დამზადებულია წვრილ-მარცვლოვანი სილანარევი თიხისაგან, გამომწვარია მოყავისფროდ, კეცი მკვრივი, ზედაპირი ხაოიანი. პირი ფართო, გადმოკეცილი. ზემოდან შემოსდევს სუსტად გამოსახული ორი კონცენტრული ღარი. ჭურჭელს აქვს დაბალი ყელი, მომრგვალებული მხარი, შემკულია ღრმად ამოღარული ერთმანეთს დაშორებული კონცენტრული ხაზებით.

10. თიხის ჭურჭლის პირგვერდის ნატეხი (ს. № 06—424/496). დამზადებულია წვრილმარცვლოვანი სილანარევი თიხისაგან, თეთრი მინარეგებით. გამომწვარია მოყავისფრო-მონაცრისფროდ. კეცი მკვრივი, ზედაპირხაოიანი. აქვს გადაშლილი, ზემოდან დაბრტყელებული პირი, დაბალი ყელი, მხარეზე გადასვლის ადვილზე სუსტად გამოსახული რელიეფური ზოლებით. მხარი შემკულია ნაპრიალები წიწვოვანი ორნამენტით.

11. ქოთნის პირგვერდის მოზრდილი ნატეხი (ს. № 06—424/533). დამზადებულია წვრილმარცვლოვანი სილანარევი თიხისაგან. გამომწვარია მოყავისფროდ. კეცი მკვრივი, ზედაპირხაოიანი, პირი-ფართო, გადმოკეცილი. პირს ზემოდან დაუყვება სუსტად გამოსახული კონცენტრული ღარები. ჭურჭელს აქვს დაბალი ყელი, მომრგვალებული მხარი შემკულია ღრმა ერთმანეთს დაშორებული კონცენტრული ღარებით.

12. ქოთნის პირგვერდის ნატეხი (ს. № 06—424/90). დამზადებულია წვრილმარცვლოვანი სილანარევი თიხისაგან, გამომწვარია მოყავისფრო-მონაცრისფროდ თეთრი მინარეგებით. კეცი მკვრივი, უხეშზედაპირიანი, აქვს ზემოდან ბრტყელი გადმოკეცილი პირი, დაბალი ყელი. მხარს შემოსდევს ამოღარული ტალღური ორნამენტი.

13. ქოთნის პირგვერდის ნატეხი (ს. № 06—424/534). დამზადებულია წვრილმარცვლოვანი სილანარევი თიხისაგან. გამომწვარია მონაცრისფროდ, კეცი მკვრივი, უხეშზედაპირიანი. პირი ფართო, გადმოკეცილი, მრგვალბაკოიანი, ჭურჭელს აქვს დაბალი ყელი, მომრგვალებული მხარი შემკულია ღრმა ერთმანეთს დაშორებული კონცენტრული ღარებით.

14. ქოთნის პირგვერდის ნატეხი (ს. № 06—424/87). დამზადებულია წვრილმარცვლოვანი სილანარევი თიხისაგან. გამომწვარია მონაცრისფროდ. კეცი მკვრივი, უხეშზედაპირიანი. პირი ფართო გადმოკეცილი. ჭურჭელს აქვს დაბალი ყელი. მხარი შემკულია მკვეთრი ერთმანეთს დაშორებული ღარებით და ირიბი ჭდეების ერთი რიგით.

15. ქოთნის პირგვერდის ნატეხი (ს. № 06—424/507) დამზადებულია წვრილმარცვლოვანი სილანარევი თიხისაგან. გამომწვარია ლეგა-მონაცრისფროდ, კეცი მკვრივი. უხეშზედაპირიანი. პირი გადმოკეცილი მომრგვალებული. ჭურჭელს აქვს დაბალი ყელი. მხარი შემკულია კონცენტრული ამოღარული ხაზებით და ამ ხაზებში დატანილი ირიბი ჭდეებით.

16. ქოთნის პირგვერდის ნატეხი (ს. № 06—424/502) დამზადებულია წვრილმარცვლოვანი სილანარევი თიხისაგან. გამომწვარია მოყავისფროდ. კეცი მკვრივი. უხეშზედაპირიანი, პირი ფართო, ბრტყელი ბაკოთი. პირს ზემოდან და მხარს ამკობს ამოღარული ტალღური ხაზები.

ტ ა ბ უ ლ ა IV

1. ქოთნის ძირგვერდის ნატეხი (ს. № 424/493) დამზადებულია წვრილმარცვლოვანი სილანარევი თიხისაგან. გამომწვარია მოყავისფროდ, ზედაპირი უხე-

ში. დატანილი აქვს კონცენტრულ ამოღარული ხაზები, რომელთა შორის მოკლე ირიბი ამოღარული ხაზები დაუყვება. ძირს ამოღარული სპირალი და სხვიური ორნამენტი ამკობს.

ძირის დიამეტრი — 8 სმ.

2. ჭოთნის პირგვერდის ნატეხი (ს. № 06—424/495) დამზადებულია წვრილმარცვლოვანი სილანარევი თიხისაგან. უხეშეკეციანი, ხორკლიანი ზედაპირით. გამომწვარია ლეგა-მონაცრისფროდ. ზედაპირზე დატანილია კონცენტრულ ამოღარული ხაზები, რომელთა შორის სივრცე შევსებულია მოკლე ირიბი ამოღარული ხაზებით. ძირს ამოღარული სპირალი ამკობს, რომელთა შორის მანძილი ირიბი ჭდეებითაა შევსებული.

პირის დიამეტრი — 9,4 სმ.

3. თიხის ჭურჭლის მხრის ნატეხი ყელის მცირე ნაწილითურთ (ს. № 06—424/306).

დამზადებულია წმინდა სილანარევი თიხისაგან. კეცის გარე პირის თხელი ფენა შავი, შიდა — ყავისფერი. ზედაპირი ხაოიანი, ყელის ძირი შემკულია ერთმანეთთან ახლოს განლაგებული მომრგვალო ნაჭდევებით.

4. თიხის ჭურჭლის გვერდის ნატეხი (ს. № 06—424/256) დამზადებულია წვრილმარცვლოვანი სილანარევი თიხისაგან. გარეპირი შავი, შიდა მოყავისფრო, ზედაპირხაოიანი. ყელის ძირი შემკულია ერთმანეთთან მჭიდროდ დატანილი ნაჭდევებით. მხარი კონცენტრულ და ტალღურად ამოღარული ხაზების რიგით.

5. ქვაბჭოთნის ძირგვერდი (ს. № 06—424/494) დამზადებულია წვრილმარცვლოვანი სილანარევი თიხისაგან. კეცი მკვრივი, უხეში. გამომწვარია ლეგა-მონაცრისფროდ. ზედაპირხაოიანი. დატანილი აქვს კონცენტრულ ამოღარული ხაზები, რომელთა შორის დატანილია მოკლე ირიბი ღარები.

ძირის დიამეტრი — 9,4 სმ.

6. თიხის ჭურჭლის გვერდის ნატეხი შვერილი ყურით (ს. № 06—424/339) დამზადებულია წვრილმარცვლოვანი სილანარევი თიხისაგან. გამომწვარი მოყავისფროდ, კეცი მკვრივი, ზედაპირი სუსტად ნაპრალები.

7. თიხის ჭურჭლის გვერდის ნატეხი ლენტური ყურის ნაწილითურთ (ს. № 06—424/449). დამზადებულია წვრილმარცვლოვანი სილანარევი თიხისაგან. უხეშეკეციანი, ზედაპირი მონაცრისფრო ხაოიანი. ყურს ზურგზე მეჭეჭისებური სამი მინაძერწი აქვს.

8. თიხის ჭურჭლის ძირ-გვერდის ნატეხი (ს. № 06—424/481) დამზადებულია წვრილმარცვლოვანი სილანარევი თიხისაგან. კეცი მკვრივი, უხეში. გამომწვარია მოყავისფროდ. ზედაპირხაოიანი. დაბალ ქუსლს ირიბი ნაჭდევი შემოსდევს.

9. ჭოთნის ძირგვერდის ნატეხი (ს. № 06—424/475) დამზადებულია მსხვილმარცვლოვანი სილანარევი თიხისაგან. გამომწვარი მოყავისფრო-მოშავოდ. ზედაპირი უხეში, შიდაპირი მოგლუვებული. ძირი შემკულია ამოღარული სპირალით, ძირის კიდეც ირიბი ჭდეები შემოსდევს.

10. საბუქდავი (ს. № 06—424/78) დამზადებულია წმინდა სილანარევი თიხისაგან. გამომწვარია ღია-მოყავისფროდ. გრძელსახელურია, პირამიდისებური ფორმის, ოთხკუთხა პირით. დატიხრულია და ქმნის სვასტიკას. ტიხრები და პირი წერტილოვანი ღრმულებით არის შემკული.

ზომები: 5,9×5,2 სმ—7,2 სმ.

11. ქოთნის ძირგვერდის ნატეხი (ს. № 06—424/33). დამზადებულია წვრილმარცვლოვანი სილანარევი თიხისაგან. გამომწვარია მოწითალო-მოყავისფროდ, უხეშეკეციანი. ბრტყელი ძირი შემკულია ამოღარული სპირალით (?) ძირის კიდეს შემოსდევს ირიბი ნაჭდევები.

12. ჯამის პირ-გვერდის ფრაგმენტი დამზადებულია წმინდა სილანარევი თიხისაგან. კეცი მკვრივი, გამომწვარია მონაცრისფროდ, ზედაპირმოგლუვებული, პირი ფართო, მხარი შემკული ნაპრიალები ტალღური ორნამენტით, კალთა ირიბი, ნაპრიალები ხაზებით შემკული.

13. ჯამის პირგვერდის ნატეხი ყურით (ს. № 06—424/384) დამზადებულია წვრილმარცვლოვანი სილანარევი თიხისაგან. გამომწვარია მოწითალო-მონაცრისფროდ. პირი გადაშლილი, წიბოიანი მხრით, გოფირებული პირმხარით. ბრტყელგანივკვეთიანი, ყური პირსა და მხრის წიბოზეა დაქერწყილი.

14. ჯამის პირგვერდის ნატეხი (ს. № 06—424/371) დამზადებულია წმინდა სილანარევი თიხისაგან. კეცი მკვრივი. გამომწვარი მონაცრისფროდ. ზედაპირმოგლუვებული, შიდაპირი ნაპრიალები. პირი ფართო, პირს ქვემოთ ამოღარული კონცენტრული ღარით. სწორი წიბოიანი მხარი. წიბოს ქვემოთ შემკულია წნევით დატანილი პრიალა შეეული ხაზებით.

15. ლანგარი (ფრაგმენტი ს. № 06—424/188) დამზადებულია წმინდა სილანარევი თიხისაგან. გამომწვარია არათანაბრად ლევა-მოყავისფროდ, ზედაპირმოგლუვებული. აქვს სუსტად გამოსახული გოფირებული მხარი. კალთა შემკულია ძირითად გამომდინარე პრიალა რადიალური ხაზებით, რომელთა შორის მანძილიც შევსებულია ურთიერთგადამკვეთი წმინდა ღარებით. პირიდან გამომდინარეობს და წიბოს უერთდება მრგვალგანივკვეთიანი ყური, მრგვალი ჰორიზონტალური ნახვრეტით.

16. ლანგარის პირგვერდის ფრაგმენტი (ს. № 06—424/375) დამზადებულია წმინდა სილანარევი თიხისაგან. გამომწვარია მოყავისფროდ. ზედაპირი მოგლუვებული. აქვს გადაშლილი ფართო პირი. სუსტად გამოსახული მომრგვალებული ბაკოთი. სწორი წიბოიანი მხარი. პირსა და მხრის წიბოზე დატანილია ბრტყელგანივკვეთიანი ყური, ჰორიზონტალური მრგვალი ნახვრეტით. შიდა და გარე პირი შემკულია ნაპრიალები ირიბი ხაზებით.

17. ქვაბქოთნის ძირგვერდის ნატეხი (ს. № 06—424/489) დამზადებულია წვრილმარცვლოვანი სილანარევი თიხისაგან. უხეშეკეციანი, კეცი მკვრივი, გამომწვარია მოყავისფროდ. ზედაპირი ხაოიანი, დატანილი კონცენტრულ ამოღარული ხაზებით, რომელთა შორის დატანილია მოკლე ირიბი ღარები. ძირი სპირალითაა შემკული. 8,5 სმ.

18. დოჭი ნაკლული. ცალყურა, აღდგენილი ნაწილობრივ (ს. № 06—424/490) დამზადებულია წმინდა სილანარევი თიხისაგან. გამომწვარია მოყავისფრო-მოწითალოდ. ზედაპირი მოგლუვებული. ზედაპირი ყელთან ატკეცილია. აქვს ოდნავ გადაშლილი, მრგვალბაკოიანი პირი. პირს ქვემოთ კონცენტრული ღარით. მაღალი ოდნავ გამოყვანილი ყელი, შემკულია ერთი, ხოლო მუცელი ორი კონცენტრული ამოღარული ხაზით. მრგვალგანივკვეთიანი ყური პირიდან გამომდინარეობს და მხარეზეა დაქერწყილი. — 11 სმ.

ტ ა ბ უ ლ ა V

1. ლანგრის პირგვერდის ნატეხი (ს. № 06—424/376) დამზადებულია წმინდა სილანარევი თიხისაგან. კეცის გარე და შიდაპირის თხელი ფენა ლეგა-მოყავისფრო, შუაგული ყავისფერი. გარე და შიდა პირი მოგლუვებული, ნაპრიალები. აქვს გადაშლილი მრგვალბაკოიანი პირი. პირს ქვემოთ ამოღარული კონცენტრული ოთხი ხაზით. სწორი წიბოიანი მხარი. შიდაპირი შემკულია პრიალა შევული ხაზებით.

2. ლანგრის პირგვერდის ნატეხი (ს. № 06—424/378) დამზადებულია წმინდა სილანარევი თიხისაგან. კეცის გარე და შიდაპირის თხელი ფენა შავი. მოგლუვებული შუაგული მოყავისფრო. პირი გადმოკეცილი გარედან რელიეფურ ზოლს ქმნის, ზოლის ქვემოთ დატანილია კონცენტრული ღარები. ლანგარს აქვს ოდნავ მომრგვალებული წიბურიანი მხარი. შემკულია პირზე პრიალა განივი, მხარეზე ირიბი, ხოლო წიბოს ქვემოთ (კალთაზე) ტეხილი ხაზებით.

3. ლანგრის პირგვერდის ნატეხი (ს. № 06—424/310) დამზადებულია წმინდა სილანარევი თიხისაგან. კეცის გარე და შიდა პირის თხელი შრე შავი, შუაგული ყავისფერი. ზედაპირი მოგლუვებული მოყავისფრო ლაქებით. ლანგარს აქვს გადმოკეცილი მრგვალბაკოიანი პირი, სწორი მხარი, კალთაზე გადასვლის ადგილას ქმნის წიბურს. მხარი შემკულია პრიალა ირიბი ხაზებით.

4. ჯამის პირგვერდის ნატეხი (ს. № 06—424/395) დამზადებულია წმინდა სილანარევი თიხისაგან. კეცის გარე პირი შავი. შიდა პირი შავი მოყავისფრო ლაქებით. შუაგული ყავისფერი. ზედაპირი ხაოიანი. პირი ფართე, მხარი კალთასთან გადასვლის ადგილზე წიბურიანი. წიბოზე დატანილია შვერილი ვერტიკალური მრგვალი ნახვრეტით.

5. ლანგრის პირგვერდის ნატეხი (ს. № 06—424/373). დამზადებულია წმინდა სილანარევი თიხისაგან. გამომწვარია მოყავისფროდ ზედაპირზე შავი ლაქებით. აქვს ფართო პირი მომრგვალებული ბაკოთი. სწორი წიბოიანი მხარით შიდაპირი შემკულია ერთმანეთთან მჭიდროდ დატანილი პრიალა შევული ხაზებით.

6. ლანგრის პირგვერდის ნატეხი (ს. № 06—424/374) დამზადებულია წვრილმარცვლოვანი სილანარევი თიხისაგან. გამომწვარია ლეგა მოყავისფროდ შავი ლაქებით. ხაოიანი ზედაპირითა და მოგლუვებული შიდაპირით. აქვს პირგადაშლილი სწორი წიბოიანი მხარი პირთან და მხრის წიბოსთან შემოუყვება თითო კონცენტრული ღარი. შიდაპირი წნევით დატანილი პრიალა განივი ხაზებითა დასერილი.

7. ლანგრის პირგვერდის ნატეხი (ს. № 06—424/379) დამზადებულია წმინდა სილანარევი თიხისაგან. კეცის გარე და შიდაპირის თხელი ფენა ლეგა-მონაცრისფრო, შუაგული ღია ყავისფერი. მოგლუვებული შიდა ზედაპირით. პირი გადაშლილი, სწორი წიბურიანი მხარით. მხარი შემკულია წნევით დატანილი პრიალა ტალღური, წიბოს ქვემოთ (კალთა) შევული ხაზებით. შიდაპირი ძირითად გამოსული პრიალა რადიალური ხაზებით.

8. ლანგარი (ნაწილობრივ აღდგენილი) (ს. № 06—424/189) დამზადებულია წმინდა სილანარევი თიხისაგან. გამომწვარია არათანაბრად ლეგამოყავისფროდ. ზედაპირმოგლუვებული. აქვს სუსტად გამოსახული გოფირებული მხარი. კალთა შემკულია ძირითად გამომდინარე პრიალა რადიალური ხაზებით,

9. ლანგრის პირგვერდის ნატეხი (ს. № 06—424/380) დამზადებულია წმინდა სილანარევი თიხისაგან. გამომწვარია მოყავისფროდ. ზედაპირი და შიდაპირი მოგლუვებული ნაპრიალები შავად. პირი გადაშლილი, გარედან რელიეფურ ზოლზე დატანილი კონცენტრული ღარი. წიბოიანი მხრით. შემკულია ძირითად გამომდინარე შვეული პრიალა ხაზებით. შიდაპირზე პრიალა შვეული ხაზებით.

10. კათხის პირგვერდის ნატეხი (ს. № 06—424/403) დამზადებულია წმინდა სილანარევი თიხისაგან. გამომწვარია შავად. ზედაპირი მოგლუვებული. აქვს ოდნავ გადაშლილი ფართე პირი, პირს ქვემოთ ღარი შემოსდევს. სწორი მხარი შემკულია ირიბი პრიალა ხაზებით.

11. კათხის პირგვერდის ნატეხი (ს. № 06—424/404) დამზადებულია წმინდა სილანარევი თიხისაგან. გამომწვარია შავ-ლევად. პირი სწორი მომრგვალებული ბაკოთი. დაწახნაგებული გვერდით. ზედაპირი შემკულია წახნაგებს შორის მოქცეული პრიალა წიწვოვანი ორნამენტით. პირიდან გამომდინარეობს და მუცელს უერთდება მრგვალგანივკვეთიანი ყური ჰორიზონტალური მრგვალი ნახვრეტით.

12. კათხის პირგვერდის ნატეხი (ს. № 06—424/402) დამზადებულია წმინდა სილანარევი თიხისაგან. გამომწვარი მოყავისფროდ ზედაპირზე შავი ლაქებით. აქვს ოდნავ გადაშლილი ფართო პირი, მრგვალი ბაკო. პირს ქვემოთ გარედან შემოსდევს ორი კონცენტრული ღარი. დაწახნაგებული გვერდი შემკულია წახნაგებს შორის დატანილი ნაპრიალები წიწვოვანი ორნამენტით. დაბალ კალთას შემოსდევს სწორი ხაზები.

13. კათხის პირგვერდის ნატეხი (ს. № 06—424/279) დამზადებულია წმინდა სილანარევი თიხისაგან. გამომწვარია მოშავო-მოყავისფროდ. სწორი პირს გარედან შემოსდევს კონცენტრული ღარი. მხარი დაქანებული დაწახნაგებული. დაბალი წიბოთი გამოყოფილი კალთა. წახნაგებიანი გვერდი შემკულია ირიბი წნევით დატანილი პრიალა ხაზებით.

14. ტოლის? პირგვერდის ნატეხი (ს. № 06—424/281) დამზადებულია წმინდა სილანარევი თიხისაგან. გამომწვარია მოყავისფროდ, ზედაპირი შავი. აქვს განიერი პირი, ზემოდან ღარი. გვერდები წახნაგებიანი დატანილი ირიბი (წიწვოვანი) წნევით დატანილი პრიალა ხაზებით.

15. კათხის პირგვერდის ნატეხი (ს. № 06—424/238) დამზადებულია წმინდა სილანარევი თიხისაგან. კეცის გარე და შიდაპირის თხელი შრე შავი შუაგული მოყავისფრო. აქვს სწორი პირი, გამოყვანილი მუცელი. ზედაპირი შემკულია ურთიერთსაწინააღმდეგოდ მიმართული წნევით დატანილი პრიალა ირიბი ზოლებით.

16. კათხის პირგვერდის ნატეხი (ს. № 06—424/305) დამზადებულია წმინდა სილანარევი თიხისაგან. გამომწვარია მოშავოდ. ზედაპირი მოგლუვებული. პირი ოდნავ გადაშლილი, დაბალი წიბოიანი მუცლით. შემკულია ნაპრიალები წიწვოვანი ორნამენტით.

17. კათხის პირგვერდის ნატეხი (ს. № 06—424/263) დამზადებულია წმინდა სილანარევი თიხისაგან, გამომწვარია მონაცრისფროდ. ზედაპირი მოგლუვებული. დაწახნაგებული. წახნაგებს შორის შემკულია სუსტად გამოსახული ირიბი ხაზებით.

18. კათხის პირგვერდის ნატეხი (ს. № 06—424/156) დამზადებულია წმინდა სილანარევი თიხისაგან. გამომწვარია მონაცრისფროდ, ზედაპირზე შავი ლა-

ქებით. აქვს გადმოკეცილი პირი, მომრგვალებული წიბოიანი მუცელი, მოგლუვებულ ზედაპირზე დაუყვება სუსტად დატანილი შვეული ხაზები.

19. ტოლჩის? პირგვერდის ნატეხი (ს. № 06—424/405) დამზადებულია წმინდა სილანარევი თიხისაგან. გამომწვარია მონაცრისფრო-ლევად. პირფართე, ბრტყელი ქობიანი. სწორი ტანი, შემკულია პრიალა ირიბი (წიწვოვანი) ხაზებით. მხარეზე დაძერწილია მრგვალგანიკვეთიანი ყური.

Д. А. ХАХУТАИШВИЛИ, М. В. КИНЦУРАШВИЛИ

ХИРССКАЯ ГОНЧАРНАЯ МАСТЕРСКАЯ ПЕРВОЙ ПОЛОВИНЫ I ТЫСЯЧЕЛЕТИЯ ДО Н. Э.

Резюме

Работа представляет собой публикацию археологического материала, добытого на территории сел. Хирса (Сигнахский р-н) в разные годы (1964, 1974 гг.).

Археологические работы здесь проводились на участке гончарной мастерской первой половины первого тысячелетия до н. э. Обнаружены две гончарные печи и семь зольных ям. Печи рассматриваются параллельно с гончарными печами из Ховле (Каспский р-н) и сопоставление их позволяет датировать хирсскую гончарную мастерскую VII в. до н. э.

Рассматривается также керамический материал, обнаруженный на хирском гончарном участке, изучение которого дало возможность проследить за развитием керамического производства в течение первой половины I тысячелетия до н. э. на территории Иоро-Алазанского бассейна.

Среди большого количества обнаруженного здесь керамического материала выделяется глиняная посуда двух видов. Первая с грубым черепком и резным и тисненным орнаментом. Вторая относится к середине I тысячелетия до н. э. В это время в керамическом производстве крайне восточной части Восточной Грузии замечается продолжение старых традиций, что хорошо прослеживается и на хирском гончарном участке. Это посуда из мелкозернистой глины с примесью песка с полированным орнаментом, черно-серого обжига. Она здесь сосуществует вместе с посудой с грубыми черепками.

Керамика, обнаруженная в хирской печи, имеет большое сходство с глиняными изделиями квемокедской металлургической мастерской, которая датируется VI—V в. до н. э., но имеет более архаичные черты и датирует хирскую гончарную мастерскую VII в. до н. э.



6. ხაზარაძე, საქართველოს ძველი ისტორიის ეთნო-პოლიტიკური პრობლემები, გამომც. „მეცნიერება“, თბ., 1984

როდესაც 1939 წელს ივ. ჯავახიშვილი, ევროპელ მეცნიერთაგან თაბალ-მუშქების ინდოევროპელებად გამოცხადების შედეგად, აღნიშნავდა, რომ ამით მოიშალა ის საძირკველი, რომელსაც ეყრდნობოდა ქართველ ტომთა უძველესი ისტორია, ეს მხოლოდ ჩივილი კი არ იყო დღევანდლობას შემორჩენილი ერთ-ერთი უძველესი ხალხის ისტორიული წარსულის შესახებ მანამდე მყარად მიჩნეული კონცეფციის გაუქმების გამო, არამედ — გაფრთხილებაც ახალი თეორიებით გაცდების წინააღმდეგ. და თუმცა თვით ჯავახიშვილმა ქართველი ხალხის ეთნოგენეზის კვლევა-ძიება ამიერიდან სულ სხვა მიმართულებით წარმართა, მას ძველ თვალსაზრისზე, ფაქტობრივად, ხელი არ აუღია და თუბალ-თაბალბსაც და მოსოხ-მუშქებსაც ბოლომდე არაინდოევროპულად თვლიდა.

მართალია, ძველი აღმოსავლეთის კულტურულ-პოლიტიკური თუ ეთნიკური ისტორიის მეცნიერული შესწავლის დღევანდელი დონე ამ პრობლემის ერთმნიშვნელოვნად გადაჭრის საშუალებას თითქოს არ იძლევა, მაგრამ ერთი რამ კი ამთავითვე უნდა ითქვას.

სპეციალისტების მიერ კარგა ხანია შენიშნულია და თითქმის ერთხმად აღიარებულიც ის ფრიად მნიშვნელოვანი ფაქტი, რომ კავკასიის მთიანეთის მთელ რიგ ისტორიულად კარგად ცნობილ ტომებს ძველადმოსავლური ორეულები ჰყავდათ, რომლებიც მეტ-ნაკლებად აქტიურ პოლიტიკურ როლს ასრულებდნენ ძველადმოსავლურ სამყაროში. ესენია ჩრდილოდასავლური ქაშაგები თუ აფშილები, ცენტრალურ-კავკასიელი დვანნი, ფხოენი, ფურტუკნი თუ წოვანი, ჩრდილო-აღმოსავლელი ჰერნი, ხუნზი თუ ანდიელები. ამათ ფონზე სრულიად უფერულად გამოიყურებიან ქართველთა წინაპრები და თუკი დასავლურ-ქართულ სამყაროს კიდევ ჰყავს ძველ აღმოსავლეთში ცნობილი წინაპარი კულხას სახით, აღმოსავლულ-ქართველი ტომები ამ მხრივ, შეიძლება ითქვას, სრულიად ომლები რჩებიან.

ჩვენთვის, როგორც ისტორიკოსისათვის, ასეთი ვითარება პარადოქსად გამოიყურება. მართალია, ამას შეიძლება გააზარლებდნენ მოექმბნოს, რომ იმდროინდელი ქართველი ტომები დამჯდარი მიწათმოქმედი მოსახლეობაა (და ეს,

მართლაც, ასეა) და, ამდენად, მათთვის არ უნდა ყოფილიყო დამახასიათებელი აყრა და დიდ მანძილზე მიგრაციები; რომ ამიტომ ისინი, როგორც ავტოქტონები (და ესეც, მართლაც, ასეა), იმთავითვე ამიერკავკასიაში ისხდნენ და, ამდენად, იზოლირებული იყვნენ ძველადმოსავლური სამყაროსაგან. მაგრამ, ჭერ ერთი, როგორც არქეოლოგია მოწმობს, ამიერკავკასიის სამხრეთ მთიანეთში გარკვეულ პერიოდში მაინც უპირატესად შესაქონლე ტომები ისხდნენ, რომლებიც, როგორც იგივე არქეოლოგია მოწმობს, სრულიადაც არ იყვნენ იზოლირებულნი ძველადმოსავლური სამყაროსაგან და, პირუკუ, საკმაოდ ინტენსიური კულტურული ურთიერთობა ჰქონდათ მასთან და, მეორეც, რაც მთავარია, მიუხედავად იმისა, რომ ლინგვისტური, არქეოლოგიური თუ ისტორიულ-გეოგრაფიული მასალის ანალიზის შედეგად, ამჟამად მტკიცედ არის დადგენილი ქართველ ტომთა ავტოქტონობა ამიერკავკასიაში, მაინცდამაინც, მიგრაციული პროცესები სრულიადაც არ არის გამორიცხული. პირუკუ, იგივე ლინგვისტური, არქეოლოგიური, ისტორიულ-გეოგრაფიული თუ შედარებით გვიანდელი წყაროების მონაცემების შედეგად, ასეთი პროცესები დასტურდება და, რაც ნიშანდობლივია, დასტურდება სამხრეთიდან ჩრდილოეთისაკენ.

ასეთ ვითარებაში, ვიმეორებთ, ჩვენთვის პარადოქსად გამოიყურება მთიანი კავკასიის ტომების საკმაოდ ინტენსიური ნაკველვის გვერდით ძველადმოსავლურ სამყაროში ქართველი ტომების და, კერძოდ, აღმოსავლელი ქართველი ტომების სრული იგნორაცია, ტომების, რომელთაც ისტორიულ ხანაში ვაღამწყვეტი როლი შესაჩუღეს არა მხოლოდ მომავალი საქართველოს, არამედ მთელი კავკასიის ისტორიაში, რაც, რა თქმა უნდა მთა მალალ სოციალურ-ეკონომიკურ და კულტურულ-პოლიტიკურ პოტენციაზე მიუთითებს და რაც ამდენადვე ამ პოტენციალის უმჯველად ხანგრძლივ დიდ წინასტორიაზე მეტყველებს.

ამდენად, ქართველ ტომთა წინაპრების ძველადმოსავლურ წყაროებში დამოწმების საკითხი არ მოხსნილა და სწორედ ამიტომ, რომ, მაინცდამაინც, ქართული ისტორიოგრა-

ფისისთვის იგი უარესად აქტუალური პრობლემაა. ამითვე საესებით ცხადია ნ. ხაზარაძის მიერ ახლად გამოქვეყნებული ნაშრომის აქტუალობა.

ავტორი დიდი ხანია წარმატებით მუშაობს ან პრობლემატიკაზე და მისთვის ამდენადვე ცხადია, რომ საკითხის გადაწყვეტა მხოლოდ მონოგრაფიული, მრავალმხრივი ძიების შედეგად შეიძლება. ერთი ასეთი გამოკვლევა მან უკვე უძღვნა ამ რამოდენიმე წლის წინ ტაბაღულბს. ახლანაჲ კი მან გამოაქვეყნა კიდევ ერთი მონოგრაფია — „საქართველოს ძველი ისტორიის ეთნო-პოლიტიკური პრობლემები“, რომელიც მოსხ-მესხების ისტორიას ეხება.

მონოგრაფია შედგება ოთხი თავისაგან.

პირველი თავი ეხება ძველბერძნული წყაროების „მოსხების“ განსახლების ლოკალიზაციას ძვ. წ. VI—V სს-ში. აქ ავტორი, ძირითადად, ჰეკატე მილეტელისა და პეროდოტეს ცნობათა ანალიზის შედეგად (რასაც იგი საკმაოდ ისტატურად აკეთებს), იმ დასკვნამდე მიივლი, რომ ჰეკატესეული ცნობები მოსხების შესახებ განხილულ უნდა იქნეს პეროდოტესეული ცნობების გარკვეულ ჯგუფთან კავშირში, რის შედეგადაც იგი ძვ. წ. VI—V სს-ში მოსხების ადგილსამყოფელად ჩრდილო-აღმოსავლეთ ანატოლიას მიიჩნევს. ამისათვის მას უხდებდა პეროდოტესეული ფრიგიელების, მატრინების, ლევკოსირებისა და კილიკელების განსახლების ლოკალიზაცია, რაც მის მიერ მიღებულ დასკვნას დამაჯერებელს ხდის. მაგრამ კარგი იქნებოდა ავტორს აქვე მოეტანა და განემარტა ჰეკატესევე ერთი ცნობა ხალიბების შესახებ, რომელიც პონტოში ცხოვრობენ და სომხებს ესაზღვრებიან. ისე გამოიხს, თითქოს ჩვენი ავტორისეული მესხების და ჰეკატესეული ხალიბების განსახლების ტერიტორია ერთმანეთს ემთხვევა.

მეორე თავი სტრამონისეული „მოსხიკეს“ (მოსხების ქვეყნის) ლოკალიზაციას ეხება. ავტორი წყაროთა სერუპულოზური ანალიზის შედეგად იმ სწორ დასკვნამდე მიდის, რომ „მოსხიკე“ სამხრეთ-დასავლეთ საქართველოს მოიცავს — ქოროხის ხეობას მთლიანად და მტკვრის ზემო დინების აუღს. ნ. ხაზარაძის მიხედვით, ისტორიული ბასიანიცი (არაქსის ზემო დინება) თითქოს „მოსხიკეს“ ნაწილია (გვ. 55). ამაზე ავტორი ვერ დავეთანხმებით. სტრამონის დროს ბასიანიცი შედიოდა სომხეთში და არამც თუ ბასიანი, არამედ მტკვრის სათავეც ბასიანის „მოსხიკეს“ ფარგლებში შეტანა, ჩანს, სტრამონის „მოსხური მთების“ ავტორისეული ლოკალიზაციით არის გაპირობებული. „მოსხური მთები“ ივერიისა და სომხეთის საზღვარი იყო. ავტორის მიხედვით ეს მთავრებილი ემთხვეოდა

ქოროხ-მტკვრის, ქოროხ-ევფრატის და ევფრატ-არაქსის წყალგამყოფ ქედებს (გვ. 50, 55). ჯერ ერთი, ასეთი საზღვრის გულისხმობა სტრამონის დროს სწორი არ არის და, მეორეც, ასეთი ურთიერთგარედინად გადაწყვეტი ქედების ორი ქვეყნის საზღვრად წარმოდგენა საერთოდ შეუძლებელია და კიდევ ერთი ქვეყნის: მეორე თავს ეწოდება — „მოსხების ქვეყნის ლოკალიზაციისათვის ძვ. წ. I — ახ. წ. I სს-ში“, ხოლო ამ თავის ბოლოს საილუსტრაციოდ თანდართულ რუკას (გვ. 71) კი ეწოდება — „მოსხიკე ძვ. წ. IV—III სს.“!

მესამე თავი ეხება ძველადმოსავლური წყაროების „მუშქების ქვეყნის“ ლოკალიზაციას. თუ წინა ორი თავი, ძირითადად, ძველბერძნული წყაროების ანალიზს ემყარებოდა, ახლა ავტორი საკუთრივ ძველადმოსავლური, კერძოდ, ასურული, ურარტული და ლუვიური ეპოგრაფიული წარწერების მონაცემებს იყენებს. აქ საინტერესო ის არის, რომ ადილჯევანის წარწერის „მუშქების“ არუთინიანისეული ლოკალიზაციის გაზიარების შედეგად, ნ. ხაზარაძე ე. წ. „აღმოსავლელი მუშქების“ ისტორიას, რომელიც აქამდე ძვ. წ. XII—IX სს-ით ისაზღვრებოდა, ძვ. წ. VII ს-მდე აგრძელებს, ხოლო კონიის მახლობლად აღმოჩენილი ლუვიური-ეპოგრაფიული წარწერის (ეპიზილ-დალ IV წარწერა) ავტორისეული დათარიღების შედეგად (გვ. 120), თუ აქამდე ე. წ. „დასავლელი მუშქების“ ისტორია ძვ. წ. VIII ს-დან იწყებოდა, ამჟამად ძვ. წ. X—VII სს-ით იფარგლება. ეს თარიღი ავტორს ორიგინალური პალეოგრაფიულ-ხელოვნებათმცოდნეობით ანალიზის შედეგად აქვს მიღებული. აქ ჩვენ მხოლოდ იმას შევნიშნავთ, რომ ტრადიციულ ვაიგივება ზეთ. თევრამისი და ასურ. თილ-გარიმუსი დღევანდელ გაურაჟუნთან თოხმასუს ხეობაში, რასაც ნ. ხაზარაძეც იზიარებს, ი. დიკონოვის მიხედვით გამოირიცხულია.

მეოთხე თავი სამი პარაგრაფისაგან შედგება, რომელთაგან პირველი „მოსხი“ და „მუშქი“ ტერმინების ურთიერთობის საკითხებს ეხება. კერძოდ, მოტანილია სხვადასხვა მეცნიერთა მოსაზრებანი „მესხ“ — // „მოსხ“ — // „მუშქ“ — ფორმების ისტორიული ურთიერთმიმართების შესახებ.

მეორე პარაგრაფი მოსხ-მუშქების ეთნიკური კუთვნილების შესახებ მეცნიერებაში გავრცელებულ შეხედულებებს გადმოგვცემს. მესამე კი ამ საკითხზე ავტორის თვალსაზრისს გვაცნობს.

ავტორი თანმიმდარეულად განიხილავს მუშქებისა და ფრიგიელების, მუშქებისა და სომხების, მუშქებისა და ქართველების ეთნიკური

ურთიერთობების შესახებ არსებულ თეორიებს და დამაჯერებლად ცხადყოფს, რომ დღეს სხვადასხვა ხასიათის (ლინგვისტური, არქეოლოგიური, ისტორიულ-გეოგრაფიული თუ ზოგადად ისტორიული) მასალები ობიექტური ანალიზის შედეგად ყველაზე უფრო მართებული ჩანს მუშეების ქართულ სამეაროსთან დაკავშირება.

ფრიგიელებისა და მუშეების იგივეობის თეორიის კრიტიკულად განხილვისას ავტორი საესებით მართებულად ხაზს უსვამს ისეთ ობიექტურ მონაცემებს, როგორიცაა ამ ორ ხალხსა თუ ტომებს შორის გეოგრაფიული და ენობრივი არეალების განხილვა; დამწერლობის, არქეოლოგიური კულტურებისა და სულიერი კულტურის სხვადასხვაობა; ხაზს უსვამს, ავრთვევ, იმას, რომ თუ მუშეების სახელმწიფო არსებობა ჩვენ ძვ. წ. X ს-დან მაინც შეგვიძლია ვივარაუდოთ, ფრიგიის სამეფოს არსებობის რეალური კვალი ძვ. წ. VIII ს-ის იქით არა გვაქვს. ეს კრიტიკა სწორია და ფრიგიელთა და მუშეთა ეთნიკურ სხვადასხვაობას დამაჯერებელს ხდის, მით უმეტეს, რომ ზოგიერთი მეცნიერის კატეგორიული მტკიცებით, არამც თუ ძვ. წ. VIII ს-ის წინარე ხანაში მცირე აზიაში ფრიგიელთა რაიმე კულტურული ნაკვალევი არ დასტურდება, რასაც აღნიშნავს კიდევ ავტორი (გვ. 165), არამედ საერთოდ ცენტრალურ ანატოლიაში ძვ. წ. 1200—800 წლებს შორის რაიმე არქეოლოგიური კულტურის არსებობაც კი საეჭვოა და ამ პერიოდში ეს ტერიტორია მშობლიურაა სარბიელად წარმოიადგინება, ხოლო თვით ფრიგიელი ხალხის წარმოქმნა ძვ. წ. VIII ს-ის უკავშირდება (ე. აურგალი). ჩვენი აზრით, ამის გათვალისწინება კიდევ უფრო გამაძვრებდა ავტორის მოსაზრებას ფრიგიელთა და მუშეთა სხვადასხვაობის შესახებ, მით უმეტეს, რომ მუშეთა სახელმწიფო (და ე. ი. ხალხიც), მისივე მტკიცებით, სამხრეთ-აღმოსავლეთ ანატოლიაში უკვე ძვ. წ. X ს-დან არსებობდა.

სწორია ნ. ხაზარაძე, როცა მუშეებისა და პროტოსომხების იგივეობის დიაკონოვსკის თეორიის კრიტიკისას, არსებითად, ჰეროდოტეს ცნობას ეყრდნობა პროტოსომხთა ფრიგიელთაგან მომდინარეობის შესახებ, რაც, თუკი ეს ცნობა რეალურ-ისტორიულია, თავისთავად უარყოფს პროტოსომხთა და მუშეთა იდენტურობას, რადგან ჩვენ უკვე ვიცით, რომ ფრიგიელები და მუშეები სხვადასხვა ხალხია.

ამ მხრივ ავტორი, უპირველეს ყოვლისა, ყურადღებას აქცევს ქრონოლოგიურ შეუსაბამობას ზემოთხსენებულს, სომხების უძველეს სამშობლოში, მუშეების (ძვ. წ. XII ს.) და ფრიგიელთაგან გამოსული პროტოსომხების მოსვლის სავარაუდო თარიღს (ძვ. წ. VII ს.)

შორის (გვ. 174). ხოლო მეორე თარიღის რეალურობას ავტორი მოსე ხორენელთან დაცული ერთგული ტრადიციის დეტალური ანალიზით ცხადყოფს (გვ. 181—185). ეს ყველაფერი ასეა, მაგრამ ი. დიაკონოვს სპეციალური მსჯელობა აქვს იმის შესახებ, რომ ძვ. წ. VII ს-ში პროტოსომხების მოსვლა მათ უძველეს სამშობლოში გამოიციხულია და რომ ჰეროდოტეს ცნობის უკრიტიკოდ მიღება შეუძლებელია. ავტორისაგან საჭირო იყო ამ მოსაზრების გაბათილება. საერთოდ, ჩვენი აზრით, ნ. ხაზარაძეს თავის მონოგრაფიაში უნდა მოეცა დიაკონოვსკის თეორიის არსებითი კრიტიკა, რაც, სამწუხაროდ, გაკეთებული არ არის.

უნდა აღინიშნოს, რომ დიაკონოვსკის თეორია მუშეების პროტოსომხებთან იგივეობისათვის ბოლომდე მხოლოდ და მხოლოდ ვარაუდებზეა აგებული. მის მოაქვს შედარებული არგუმენტი თავისი მოსაზრების გამაძვრებლად და სწორედ ამ არგუმენტთა სათითაოდ გაბათილებას უნდა ცდილიყო ჩვენი ავტორი. აქ არ არის აღვლინო დიაკონოვსკის საბუთიანობის არსებითი კრიტიკისათვის, მაგრამ ერთი უნდა აღვნიშნოთ, რომ ი. დიაკონოვი მუშეების პროტოსომხებთან დაკავშირებისა და, ამდენად, მათი მეს-ქართელებთან ვაიციების უარყოფისათვის მითანად ვარაუდების ლოკურ კონსტრუქციის დროს სათანადო ანგარიშს არ უწყევს სამ ფაქტს, რომელთაგან სამივე მისთვის, ცხადია, ცნობილია:

1) ძვ. წ. XII ს-ში მუშეები ჩანან ევფრატის მარცხენა სანაპიროზე, მისი შენაკადის მდ. არაქანის ქვემო წელზე (აღზი), და არა ევფრატის მარცხენა სანაპიროზე, სადაც ლოკალიზდება პროტოსომხთა უძველესი სამშობლო — მელიდის სამეფო ანუ „სახლი თორგამოსი“, — საიდანაც, იმავე დიაკონოვის აზრით, ურარტუს დაცემის შემდეგ (ძვ. წ. VI ს.) პროტოსომხები გავრცელდნენ ევფრატის მარცხენა სანაპიროზე. ამ შეუსაბამობის გასამართლებლად დიაკონოვი ვარაუდობს, რომ მუშეები იმთავითვე (ძვ. წ. XII ს.) ან უფრო გვიან (ძვ. წ. VII ს.) უნდა დასახლებულიყვნენ ევფრატის მარცხენა სანაპიროზე. ეს არის ვარაუდი, რომელიც არადიფიცილურად, მაგრამ რომელსაც არსებითი მნიშვნელობა აქვს მუშეთა სომხობის თეორიისათვის.

2) ჰეროდოტეს მხოლოაზროვანი ცნობა (შემაჯერებელი ევდოქსეს მოწმობით), რომ სომხები ფრიგიელთა კოლონისტები არიან.

3) ლეკთა, კერძოდ, ხუნძთა მიერ ქართველ მთიელთა სახელდება „მოსოქ“ ტერმინით, რაც სპეციალისტთა სამართლიანი აზრით, იმის მოწმობა უნდა იყოს, რომ ოდესღაც ეს ტერმი-



ნი ზოგადად „ქართველთა“ სახელწოდებად იხმარებოდა.

ფიქრობთ, სწორედ ამ წინამძღვარზე უნდა აეგო ნ. ხაზარაძეს დიაკონოვისეული თეორიის კრიტიკა, რა თქმა უნდა, იმის გათვალისწინებითაც, რომ ჩვენთვის საინტერესო ტომების ვარაზტული სახელწოდებანი (მესხ — // მოსხ — // მუხსხ —) ქართველური ენების ფონეტიკური კანონზომიერებით ძალაუტანებლივ იხსნება.

დაბოლოს, მუშქთა მოსხებთან და მათი საშუალებით მესხებთან და ე. ი. ქართველებთან დაკავშირების ავტორისეული შეხედულების შესახებ.

არქეოლოგიური არგუმენტაცია, ჭერჭერობით მაინც, ფიქრობთ, არაფრის მიქმელია, რადგან ვერც ე. წ. „არღვერიგიული სტილის“ მონახტულ კერამიკას, რომელიც სხვათა შორის, ე. აურგალის მიხედვით, ძვ. წ. 775—725 წლებით თარიღდება, ვერ დაფუძავს ირებთ ამიერკავკასიურ კულტურას და ვერც კოლხური ლითონის მსგავსი ელემენტების, კერძოდ, ბრტყელი ცულების ანატოლიაში გავრცელების ფაქტს ვერ ჩავთვლით მესხთა „ეთნიკური გადაადგილების“ (გვ. 190) მოწმობად, რადგან, ჯერ ერთი, ბრინჯაოს ამ ტიპის ბრტყელი ცულები, რომლებიც ანატოლიისათვისაცაა დამახასიათებელი უფრო ძველია, ვიდრე შესაბამისი კოლხური ცულები და მცირეაზიური წარმომავლობისად ითვლება (ო. ჭაფარიძე) და შემდეგ თუკი მუშქები კოლხური კულტურის მატარებლები არიან და არა მარტო მატარებლები, არამედ, ავტორის აზრით, მისი გამავრცელებლებიც ძვ. წ. XIV—XII სს-ის მცირე აზიაში (გვ. 192), მაშინ რატომ არ ჩანს ამ კულტურის ელემენტები იქ, მდ. არაკანის ქვემო დინების ველზე თუ ტიგროსის სათავეებში, სადაც ძვ. წ. XII—IX სს-ში მუშქები ნამდვილად ცხოვრობდნენ?

მუშქ-მოსხ-მესხთა ეთნიკური იდენტურობის გაცილებით უფრო მძიმე არგუმენტია, მიუხედავად ქრონოლოგიური შეუსაბამობისა, ისტორიულ-გეოგრაფიული სიტუაცია, კერძოდ ის, რომ ძვ. წ. XII—VII სს-ში ეფრატის ზემო წელზე, ძვ. წ. VI—V სს-ში მდ. იემლირმაისის ზემო წელზე და ძვ. წ. I საუკუნეში კოროზის სათავეებში დამოწმებული მუშქ-მოსხები, ფაქტობრივად, ერთსა და იმავე გეოგრაფიულ არეალში თავსდებიან, რაც კარგად უჩვენა ავტორმა მონოგრაფიის პირველ სამ თავში (გვ. 189) და რამდენადაც პონტოში და კოროზზე მცხოვრები მოსხების ქართველ მესხებთან იდენტიფიკაცია ექვს არ იწვევს, ამდენადვე ეფრატისპირეთის მუშქების მათთან და-

კავშირბაც რეალურ საფუძველზეა დამყარებული.

რა თქმა უნდა, საამისოდ მძიმე არგუმენტია ის ფაქტიც, რომ „მუშქი“ ტერმინთან გენეტიკურად დაკავშირებული ძველბერძნული წყაროების „მოსხი“ და „მესხი“, მაინცდამაინც, ქართული მესხების აღმნიშვნელ სახელწოდებად დამკვიდრდა (გვ. 187).

მუშქებისა და მოსხ-მესხების იდენტიფიკაციასთან დაკავშირებით ჩვენს ავტორს ერთი მოსაზრებაც აქვს გამოთქმული. მისი აზრით, ეს იდენტიფიკაცია შესაძლებელია შემავრცელებულ იქნას ისეთი ორი ფაქტის შეპირისპირებით, როგორცაა, ერთი მხრივ, ძვ. წ. XII ს-ში ქაშქთა და მუშქთა ტიგროსის „სათავეებში“ ერთდროულად ყოფიდა და, მეორე მხრივ, ძვ. წ. XIV ს-ის ქაშქებისა და ძვ. წ. VI—V სს-ის მოსხების ადგილსამყოფლობის ურთიერთმეზობლობა პონტოში. მიუხედავად ამკაა ქრონოლოგიური შეუსაბამობისა (1000 წ.!), ეს აზრი შესაძლებელია ნაყოფიერი გამოდგეს, თუ გავითვალისწინებთ ერთ გარემოებას.

ო. გერნის აზრით მუშქებს, რომელთაც იგი ფრიგიულ ტომად მიიჩნევს, ეფრატის სათავეებში ძვ. წ. XIII ს-ის პირველ ნახევარში მაინც უნდა შეეღწიათ. ამის საბუთია აქ მდებარე ფახუვას ქვეყნის მეფის, მითას სახელი, რომელიც VIII ს-ის მუშქთა მეფის სახელის იდენტურია. ე. აურგალი ამასთან დაკავშირებით აღნიშნავდა, რომ ფახუვამ, რომელსაც იგი მუშქებთან აიგივებდა, მოკლე ხანში სახელწოდებასი სმარხეთისკენ ასურეთის ტერიტორიაზე განავრცო (ტიგლათფილესერ I წარწერა). ი. დიაკონოვი ასეთ შესაძლებლობას ნაყოფიერად სარწმუნოდ თვლის იმ საფუძველით, რომ ძნელი დასაჯერებელია ბალკანეთიდან ფრიგიულ ტომების ეფრატის ზემო წელზე შემოღწევა ჯერ კიდევ დაუზღვრველი ხეთური იმპერიის არსებობის პერიოდში. მაგრამ, ჩვენი აზრით, სხვაგვარად წარმოგიდგება საქმე, თუკი ფახუვას მეფე მითას კავკასიურ სამყაროს დევკავშირებთ (რასაც სპეციალისტები ვარაუდობენ კიდევ: ფახუვა//ფოხ//-(ფ)ოხოვი?). და თუკი ი. დიაკონოვი შესაძლებლად თვლის ერთადერთი სახელის (ხეთურ-ლუვიური მურსილი და სომხური მუშქელი) საშუალებით სომეხთა ხეთურლუვიურ სამყაროსთან დაკავშირებას, რატომ არ შეიძლება მუშქების (და ფახუვას) სამეფო დინასტიური სახელების მითას და გორდი//გორდიას კავკასიურ და, კერძოდ, ქართულ სამყაროსთან დაკავშირება (ონომასტიკა: მითაიშვილი, გორდაძე, გორდი-შვილი...)?

ამგვარად, საფიქრებელია, რომ ყველა არსებულ თეორიათაგან მუშქების დაკავშირებას

ქართულ სამყაროსთან ყველაზე მეტი საბუ-
თიანობა გააჩნია, რაც კარგად უჩვენა ჩვენმა
ავტორმა თავის მონოგრაფიაში.

საბოლოოდ უნდა აღინიშნოს, რომ განხი-
ლული მონოგრაფია აშკარა მოწმობაა ნ. ხა-
ზარაძის ერუდიციისა და მისი, როგორც მეც-
ნიერის, მაღალი კვალიფიკაციისა. ძველი და

ახალი ენების ფლობა მას საშუალებას აძლევს
უშუალოდ მივიდეს მრავალფეროვან პირველ-
წყაროებთან და ამომწურავად გამოიყენოს დიდ-
ძალი სპეციალური ლიტერატურა, ხოლო კვალი-
ფიციური ისტორიულ-ფილოლოგიური ანალი-
ზის უნარი მის დასკვნებს, როგორც ზემოთ
არაერთხელ აღვნიშნე, საკმაო დამაჯერებლობას
ანიჭებს.

დავით მუსხალიაშვილი

პოლონური წყაროები საქართველოს შესახებ

პოლონელთა დანტერესებას საქართველოს
კულტურით ხანგრძლივი ისტორია აქვს. ამ სა-
კითხის შესწავლას ეძღვნება პოლონელი მეც-
ნიერების — პრფ. ბ. ბარანოვსკის და ა. ვო-
ზნიაკის შრომები*, რომლებშიც განხილული
მრავალრიცხოვანი მასალის, პირველწყაროთა
თუ სათანადო ლიტერატურის, მათ შორის პო-
ლონელ და ქართველ მეკვლევეართა ნაშრომების,
საფუძველზე ჩანს, რომ საქართველო-პოლო-
ნეთს შორის დიპლომატიური კონტაქტების
დამყარების ხანიდან (XV ს. II ნახ.) მოყოლე-
ბული, პოლონელი ავტორების ჩანაწერებში
მოიპოვება ცნობები ჩვენი ქვეყნისა და ხალხის
შესახებ. თავდაპირველად ეს მონაცემები უმე-
ნიშვნელო ხასიათს ატარებდა, XVII ს-დან კი
იწყება გამოცოცხლება ამ მიმართულებით, რა-
საც ხელი შეუწყო კავკასიისა და, კერძოდ
საქართველოს, როგორც თურქეთის წინააღ-
მდეგ შესაძლებელი მოკავშირის მიმართ პოლო-
ნეთის მხრივ ინტერესის გაძლიერებამ. მთელი
XVII ს-ის მანძილზე, უამიდან უამამდე, აღგი-
ლი ჰქონდა პოლონეთის მცდელობას დაემყარე-
ბინა საქართველოსთან კავშირი. ამ მიზანს ემ-
სახურებოდა არა მხოლოდ დიპლომატების, არა-
მედ ვაჭრებისა და კათოლიკე მისიონერების,
აგრეთვე პოლონეთის არმიამი მყოფი ქართვე-
ლი ოფიცრების საქმიანობა, რის შედეგადაც
პოლონეთს განუტლია კავკასიური კულტურისა

და მოდის გავლენა. განსაკუთრებით ეს იგრ-
ძნობოდა დეკორატიულ-გამოყენებითი ხელოვნების
სფეროში. როგორც სათანადო წყარო-
ებიდან ირკვევა, ნოხები, სამოსი, საოუველირო
ნაწარმი, ნაირგვარი სამკაულები, ძვირფასი სარ-
ტყლები თუ ცხენის უნაგირ-მოსართავები და
სხვა ამგვარი ქართულ, სომხურ და ჩერქეზულ
ყაიდაზე მზადდებოდა. უფრო მეტიც, დასავლეთ-
ევროპულ მოგზაურთა ცნობით, XVII ს-ის II
ნახევარში პოლონელი ელჩებისა და თვით მე-
ფისაც კი ტანსაცმელი არაერთი განსხვავდე-
ბოდა ქართული ან ჩერქეზული სამოსისაგან.
აღნიშნულის მიუხედავად, XVII ს-ის პოლო-
ნურ წყაროებში მაინც ძუნწადაა ცნობები კავ-
კასიის შესახებ. პოლონელთაგან ცოტამ თუ
მოაღწია ჩვენს მხარემდე და მაინც, ისტორიის
შემორჩა საქართველოს შესახებ პოლონელთა
პირადი შეთბეულებებისა ან სხვათაგან მიღე-
ბული ინფორმაციების ჩანაწერები დიპლომა-
ტიური მისიით: ირანში მყოფი სეფერ მურა-
ტოვიჩის რელაციისა თუ მისიონერ მამათა —
იგნაცი ზაპოლსკისა და იან გოსტოვსკის მოხ-
სენებითი ბარათების სახით. ხოლო პოლონელი
ორიენტალისტისა და დიპლომატიური სამსახუ-
რის თარჯიმნის, სამეფო ოტკინოვსკის ინფორ-
მაციებში თურქეთის შესახებ მრავალადა კონ-
სტანტინოპოლში მყოფი ქართველი ელჩებისა
და პოლიტიკური ემიგრანტებისაგან მიღებული

* Bohdan Baranowski, Polskie zainteresowania z XVIII i XIX wieku kultu-
ra Gruzji, Warszawa Łódz, 1982; მისივე, Gruzjińskie zainteresowania Kazimierza Lap-
czyńskiego, „Acta Universitatis Lodziensis“ (შემდეგში — AUL), Folia Historica, 8, 1981;
მისივე, Znaczenie relacji Tadeusza Krusińskiego dla historii Gruzji pierwszej polowy
XVIII w., AUL, Folia Hist., 10, 1981; მისივე, Georgia and Georgians in the Works
of Juliusz Strutyński, AUL, Folia Caucasia, 1, 1983; მისივე, Gruzjińskie Oświecienie.
AUL, Folia Hist., 22, 1985; მისივე, Кавказ и Польша в XVII в., в сб. „Россия, Польша
и Причерноморье в XV—XVIII вв., М., 1979. B. Baranowski, K. Baranowski,
Polaków kaukaskie drogi, Łódz, 1985; A. Wozniak, Kultura ludowa Gruzji w relacjach
polskich do początków XX w., „Etnografia Polska“, t. XXVII, z. 1. დასახელებული ნაშ-
რომების გამოგზავნილობის მაღლობას მოვახსენებ ბ. ბარანოვსკისა და ა. ვოზნიაკის.

საინტერესო ცნობა კავკასიის, განსაკუთრებით კი, საქართველოს ისტორიიდან და ეთნოგრაფიიდან.

მოგვიანებით, XVIII ს-ის I ნახევარში, უკვე გვაქვს სწავლულისა და მისიონერის, იეზუიტ ტადეუშ კრუსინსკის მიერ შესრულებული საქართველოს პირველი პოლონური ისტორიულ-ეთნოგრაფიული აღწერილობა, რომელიც შეიცავს მდიდარ ინფორმაციას როგორც საქართველოში გავრცელებულ საზოგადოებრივ და ეკონომიკურ ურთიერთობათა თუ რწმენა-წარმოდგენათა სფეროდან, ისე ამ ქვეყნის XVIII ს-ის 20—30-იანი წლების ისტორიიდან. აქვეა ცნობები აღმოსავლეთ საქართველოს ფეოდალთა და ტახტის პრეტენდენტთა შინაბრძოლებისა თუ ამ ქვეყნის ურთიერთობის შესახებ ირანთან, თურქეთთან, რუსეთთან და დაღესტნელებთან. ამ აღწერილობათა წყალობით კარგა ხნის განმავლობაში, ვიდრე XVIII ს-ის დასასრულამდე, პოლონეთი პირველ ადგილზე იყო ევროპაში საქართველოსა და მისი კულტურის შესწავლის საქმეში. ტადეუშ კრუსინსკისული ეს მასალა დამატებებითა და შესწორებებით ათარგმნა თითქმის ყველა ევროპულ ენაზე. თანაც, ზოგმა დასავლეთეორებელმა ავტორმა გადამუშავებულ-გადაკეთებულ ეს ნაშრომი თავისი სახელით გამოაქვეყნა.

XVIII საუკუნისავე პოლონელ მოღვაწეთაგან ყურადღებას იპყრობს იან პოტოცკის საქმიანობაც, რომელიც თავად არ ყოფილა ჩვენს ქვეყანაში, მაგრამ საკუთარი ხარჭებით ექსპედიციის დაფინანსების გზით საშუალება მისცა იულიუმ კლაპროთს დაეწერა ნაშრომი საქართველოს შესახებ.

საქართველოთი დაინტერესების მეორე და უფრო ინტენსიური პერიოდი პოლონეთში იწყება XIX ს-დან. ამ ხანას ეკუთვნის ევროპულ ენაზე გამოქვეყნებული პირველი შრომები შოთა რუსთაველის შესახებ და მისი პოემების ნაწყვეტების კონსტანტინე რდულტოვსკისეული თარგმანები, აგრეთვე იუზეფ სენკოვსკისა თუ ივანე პეტრაშევსკის მიერ მუსლიმური ბატონებიდან საქართველოს შესახებ ამოკრებილი მასალები.

განსაკუთრებით დიდი დამსახურება მიუძღვით საქართველოს შესახებ ცნობების შეკრებასა და ქართული კულტურის პროპაგანდის საქმეში პოლონელ პატრიოტებს, იმ დროისათვის დაშორებულბოლშაქარგული, რუსეთის იმპერიის ფარგლებში შესული პოლონეთის მოღვაწეებს, რომლებიც პოლიტიკური დანაშაულისათვის სასჯელს იხდიდნენ საქართველოში გადასახლებით, კავკასიაში მეფის არმიაში სამსახურით. პოლონელი ინტელიგენციის ამ მრავალრიცხოვანი ჯგუფის წარმომადგენელთაგან

საგანგებო აღნიშვნის ღირსია ტადეუშ ლადაზაბლოცკისა და კაზიმეჟ ლაჰინსკის დეწლი. პირველი მათგანი ავსაღებდა ნაშრომს ქართულ ლიტერატურის ისტორიის შესახებ, რომლის დასრულებას ხელი შეუშალა ავტორის მოულოდნელმა გარდაცვალებამ. კ. ლაჰინსკიმ კი საშობლოში დაბრუნების შემდეგ გამოაქვეყნა ვ.წ. სამხარეთმცოდნეო ნარკვევებში ასახული საკუთარი შთაბეჭდილებები საქართველოზე და, ნაწილობრივ, სომხეთ-აზერბაიჯანსა, დაღესტანსა და ჩრდ. კავკასიაზე, აგრეთვე გიორგი ერისთავთან და ვახტანგ ორბელიანთან თანაშრომლობით გადათარგმნილი ნაწყვეტები „ვეფხისტყაოსნიდან“, რომელთაც დაურთო საინტერესო შესავალი შოთა რუსთაველის მოღვაწეობის შესახებ. მანვე შეკრიბა ქართული ანდაზები, რომელთაგან მხოლოდ მცირე ნაწილის გამოცემა შეძლო. გამოუქვეყნებელი დარჩა მისი პოლონურად დაწერილი საქართველოს ისტორიაცა და რომანიც თამარ მეფეზე.

საქართველოს შესახებ დაწერილ მატეუშ გრალევსკის წიგნში დიდი ადგილი ეთმობა საქართველოსა და მის კულტურას. ამავე ავტორმა საკუთრივ ჩვენს ქვეყანას მიუძღვნა რამდენიმე ნარკვევი. საქართველოს შესახებ საინტერესო მეცნიერული და პოპულარული ნაშრომები დაგვიტოვეს იან ზალენსკიმ, ადამ ტშასკოვსკიმ, ჰიპოლიტ იავორსკიმ, მიხაელ ბუტოტ-ანჯეიოვიჩმა, ლეონ იანაშევსკიმ, ჰენრიხ დერჟეკმა და არა ერთმა სხვა ავტორმაც. მათ შორის განსაკუთრებული ადგილი უკავია იულიუმ სტრუტინსკის თავის მრავალრიცხოვანი ნაწერებით, რომელთაგან ნაწილი გამოქვეყნებულია.

მრავალმხრივი ინტერესების მქონე, დიდად ნიჭიერი ბიანალეზელი, მაგრამ მოუწესრიგებელი პიროვნება, იულიუმ სტრუტინსკი ერთ-ერთი პირველთაგანია პოლონელი მწერლებიდან, რომელმაც დიდი ნაწილი თავისი ლიტერატურული ჩანაწერების უდიდესი სიყვარულით უძღვნა კავკასიას და საქართველოს. ი. სტრუტინსკი არ იყო არც ცნობილი მწერალი, არც გარკვეული მეცნიერული მეთოდებით მომუშავე მეცნიერი (თბილისში იგი მოღვაწეობდა როგორც გენერალ-გუბერნატორის ადიუტანტი), არც მისი ნაწერები გამოირჩევა თანმიმდევრულობით — ისინი ხშირად ქაოტური და უსისტემაო, მაგრამ შეიცავს დიდძალ მასალას საქართველოს გეოლოგიის, გეოგრაფიის, ისტორიის, არქეოლოგიისა და ეთნოგრაფიის საკითხებზე, ნაწილობრივ საკუთარი გამოკვლევების, ნაწილობრივ კი წიგნებიდან და პერიოდული გამოცემიდან ამოკრებილი თუ ადგილობრივთაგან მიღებული ინფორმაციების

სახით. თანაც ამ ავტორის ხელნაწერი (სხვადასხვა ზომის 8 რვეული) უფრო დიდი, სრული და სისტემურია, ვიდრე მისი გამოქვეყნებული ვარიანტი.

ი. სტრუტინსკი პირველი პოლონელია, ვინც სერიოზულად დაინტერესდა საქართველოს არქეოლოგიურ პრობლემათა შესწავლით. მან დაგვიტოვა ანბანურად დალაგებული არქეოლოგიური ძეგლების სია, თქმულება-გადმოცემები ეკლესია-მონასტრებისა და ციხე-კოშკების, აგრეთვე ქართულ დიდებულთა წარმოშობის შესახებ, ცნობები სოციალურ ურთიერთობებზე თუ მასალები თბილისის კათოლიკური ეკლესიისა და მისი სამწყვოს ისტორიიდან და სხვა.

ზოგჯერ დიდებულად, ზოგჯერ კი დიდი ერულიცით შედგენილი სტრუტინსკისეული ნაწერებიდან განსაკუთრებით საინტერესოა მის რვეულეში დაცული თბილისა თუ ქართულ პრობლემებში სასახლისა და თავდასა სახლების აღწერილობანი, რომლებშიც საყურადღებო მასალა თვით ნაგებობათა, მათი შემოვარებისა და ინტერიერის, აგრეთვე ადგილობრივ მცხოვრებთა სტუმარ-მასპინძლობის შესახებ. ქართველთა სახლების შინამოწყობილობებსა და მორთულობებში იგი განარჩევდა სამ სტილს— ე. წ. ძველქართულს (რომელსაც უპირატესობას ანიჭებდა სხვებთან შედარებით), აღმოსავლურს ანუ მამამდიანურსა და ვანაროულს, და აღნიშნავდა, რომ ხშირად ერთსა და იმავე სახლში სამივე ყაიდაზე გამართული ოთახებია, შესატყვისად ქართული, მუსლიმი და ევროპული სტრუქტურებისათვის, რაც განპირობებულია იმ გარემოებით, რომ ქვეყნის გეოგრაფიული მდებარეობისა და რთული ისტორიული ვითარების გამო ადგილობრივნი აღმოჩნდნენ სხვადასხვა კულტურის მატარებელ ხალხებთან ურთიერთობის აუცილებლობის წინაშე. თანაც ი. სტრუტინსკი ხაზს უსვამს ქართველთა განსაკუთრებულ სტუმართმოყვარეობას, რომლის მსგავსს მსოფლიოს ვერც ერთ სხვა ხალხთან ვერ შევხვდებით. თუმცა იქვე დასძენს, რომ ზოგჯერ ზომიერებას მოკლებული ქართული სტუმართმოყვარეობა შემაწუხებელიცაა.

ი. სტრუტინსკის ნაწერები ეხება ქართველთა თუ საქართველოში მცხოვრებ სხვადასხვა ეთნიკურ ჯგუფებსაც. მას აქვს ცნობები თურქეთში მოსახლე ლაზების შესახებ. იგი წერს საქართველოში მცხოვრებ აფხაზებსა და ოსებზე, ხოლო მისი რამდენიმე მოთხრობის მოქმედება საქართველოში მიმდინარეობს.

ი. სტრუტინსკის სიყვარულმა საქართველოსა და ქართველთაადმი თავი იჩინა შემდეგ ფაქტშიც: მან გამოიყენა XIX ს. ზოგი პოლონელი მეცნიერის ფანტასტიური თეორია პოლონელთა კავკასიიდან, კერძოდ დალესტინიდან წარ-

მოშავლობის შესახებ, მაგრამ რადგანაც თავად ანტიპატურად ყოფილა განწყობილი ლეკების მიმართ, ამ თეორიას დაუპირისპირა თავისი მისაზრება, რომლის მიხედვით პოლონელთა წარმოშობა ლაზებს უნდა უკავშირდებოდეს, რასაც სხვა არგუმენტებთან ერთად, იგი ძირითადად, ამ ორი ხალხის ეროვნულ თვისებათა მსგავსებაზე აფუძნებს.

ქართველთა და პოლონელთა ურთიერთობის შესახებ პერიოდი ესაა XIX ს. დასასრულიდან I მსოფლიო ომამდელი ხანა, რაცა საქართველოში, განსაკუთრებით თბილისში, გზედებით საკმაოდ მრავალრიცხოვან პოლონურ კოლონიებს, ჩვენში გადმოსახლებულთაგან აქაიქ შემორჩენილ პოლიტიკურ დამწამებებსა თუ სამუშაოდ, სავაჭროდ ან სამოგზაუროდ ჩამოსულ პოლონელებს. ამ დროის საქართველოს შესახებ დაწერილ ნაშრომთაგან ცნობების სიმდიდრითა და ქართველი ხალხის კულტურისადმი სინთეზური მიდგომით გამოირჩევა ნახევრადპოლონელი ავტორის, ჩვენში კარგად ცნობილი არტურ ლასტის და გამოჩენილი სწავლულ-ბოტანიკოსის ედვარდ შტრუშმფის თხზულებები. ე. შტრუშმფმა საქართველოსა და აზერბაიჯანისადმი მიძღვნილ წიგნში მნიშვნელოვანი ადგილი დაუთმო ქართული ლიტერატურის ისტორიასაც. შედარებით მცირე, ზოგჯერ არც თუ ახალ, მაგრამ მინც გარკვეულ ცნობებს საქართველოს შესახებ ვხვდებით რომელსაც კლენოვსკის, ვიტოლდ ბერნაცკის, ტადეუშ ვიგანოვსკის, ადამ სერაკოვსკის, ვალერი გოეტელის, ვაცლავ როგოვინისა და სხვათა შრომებსა თუ ნაწერებში, ხოლო ესეები საქართველოსა და მისი კულტურის შესახებ დაგვიტოვეს პროფ. ჰენრიხ ულშინმა და გამოჩენილმა მწერალმა ვაცლავ სეროშევესკიმ, რომელმაც ქართული თემატიკა თავის მხატვრულ ნაწარმოებებშიც შეიტანა.

საქართველოსა და მისი ხალხის კულტურის შესახებ ბოლონური წყაროების ეს არასრული, მოკლე მიმოხილვაც აქ საკმაოდ ნათელ წარმოდგენას იძლევა ამ ხალხი ჩატარებული სამუშაოების შესახებ, რასაც ბ. ბარანოვსკი ხსნის ქართველი ხალხის მიმართ პოლონელთა განსაკუთრებული კითხვანწყობითა და დიდი სიმპათიებით. მისივე დაკვირვებით, პოლონეთი, რომელმაც XVIII ს. დასასრულიდან საქართველოს შესწავლის საქმეში მხოლოდ რუსეთის დაუთმო პირველობა, ამ მხრივ წინ უსწრებდა ევროპის ყველა სხვა ქვეყანას. ეს ფაქტი კი კიდევ მეტ ფაქს სძენს საქართველოს იატორიისა და კულტურის შესახებ არსებულ პოლონურ წყაროებს, ხაზს უსვამს აღნიშნული საკითხებით დაინტერესებულთათვის როგორც თვით ამ წყაროთა, ისე მათი შესწავლისადმი მიძღვნილ, პოლონელ

მეცნიერთა ნაშრომების განსაკუთრებულ მნიშვნელობას. იმედროულად, საქართველოს შესახებ ზემონახსენები პოლონური წყაროების გამოშვებები და კვლევა ჩვენი დროის მეცნიერთა მიერ, აგრეთვე მათი სათანადო პუბლიკაციები საყურადღებოა სხვა თვალთახედვითაც. სახელდობრ, მიგვაჩვენებს, რომ პოლონელთა მხრივ საქართველოს ისტორიისა და კულტურის საკითხებით დაინტერესება არა თუ

არ შესუსტებულა, არამედ უფრო გაძლიერდა და თანამედროვე მეცნიერულ დონემდე ამაღლდა. აღნიშნულის მეტყველო დამადასტურებელია პოლონეთში 1978 წლიდან ამიერკავკასია-პოლონეთის ინტერდისციპლინარული ჯგუფის არსებობა, რომლის მუშაობაში აქტიური მონაწილეობა ქართველ მეკვლევართა მოვალეობაცაა.

ნალი ბრეჰაძე

О. Г. Большаков, СРЕДНЕВЕКОВЫЙ ГОРОД БЛИЖНЕГО ВОСТОКА (VII — СЕРЕДИНА XIII в.), М., 1984

Долгое время советское востоковедение ждало монографии, подобной рецензируемому труду О. Г. Большакова. Однако даже самый требовательный и проницательный историк-востоковед едва ли мог предположить, что первая же попытка монографического исследования в советской литературе демографии, экономики и социальных отношений городов средневекового Ближнего Востока, точнее говоря, Сирии, Палестины и Египта, окажется столь удачной, а выводы глубокими и содержательными.

В самом деле, далеко нелегко было, порой казалось даже непреодолимым барьером изучение таких важных, в частности, вопросов, представленных в монографии, как вычисление хотя бы приблизительных размеров городов и количества их населения указанных выше трех стран, определение всей денежной системы и цен на важные и основные сельскохозяйственные продукты и предметы потребления почти на каждый из них в отдельности (зерно и хлеб, другие зерновые и бобовые, растительные масла, скот, птица, продукты животноводства, прочие продукты), на сырье и ремесленные изделия (металлы, волокно и ткань), наблюдение за процессом движения прибавочного продукта и, наконец, выяснение социально-экономического строя города интересующей автора книги эпохи.

В конечном счете, вся эта комплексная система исследования преследует цель сделать основной и главный вывод: каковы были уровень, роль и удельный вес городов в общественной и социально-экономической жизни народов западных провинций

халифата VII — середины XIII в., т. е. периода от завоевания их арабами и вплоть до окончательного низвержения династии Аббасидов монголами в 1258 г.

Чтобы исследовать указанные выше вопросы и прийти в общей сложности к какому-то приемлемому для себя решению, О. Г. Большакову, первым делом, надо было разработать метод, который способствовал бы разрешению поставленной задачи. Применяемая им методика для выяснения разных вопросов, естественно, различна. Насколько эта методика в конкретных случаях приемлема, судить специалисту, занимающему теми же вопросами исследованием, что и О. Г. Большаков.

Каковы все-таки выводы, сделанные автором рецензируемого труда, каждая из шести глав которого посвящена определенным проблемам, и логично вытекающий из них в конечном итоге основной вывод?

В главе первой (с. 16—45) О. Г. Большаков, рассматривая состояние ближневосточных городов, т. е. Сирии, Палестины и Египта, периода арабских завоеваний приходит к следующим выводам:

1. «В переговорах с арабами города выступают не как самостоятельные единицы, а олицетворяют собой весь административный округ. Договор с городом считался договором со всей округой. До тех пор, пока договора не было, область не считалась завоеванной, и завоеватели ничем не были связаны в обращении с населением и его иму-

шеством» (с. 30). Это положение автoра труда привлекло наше внимание не случайно. Дело в том, что в грузинской историографии до сих пор остается предметом спора вопрос, распространяются ли условия договора, оформленного Хабибом ибн Масламой ал-Фихри с жителями г. Тбилиси, на население всей Восточной Грузии. Исходя из отмеченного тезиса, на этот вопрос, по-видимому, следует ответить положительно.

2. Система и размер налогообложения населения Сирии, Палестины и Египта пре-бывали примерно на том же уровне, что и до арабского завоевания; его экономическое положение до конца VII в. оставалось настолько неизменным, что оно не могло вызвать упадка городов (с. 42), и эти города «имели объективные условия для быстрого восстановления, однако этот процесс был одновременно процессов их арабизации: на место бежавшего населения пришли арабы-переселенцы, занимавшие брошенные жилища и земли» (с. 43).

3. Нельзя не согласиться с мнением О. Г. Большакова, выступившего «против представления о том, что всем арабам была чужда оседлая культура завоеванных стран: в отличие от многих кочевых завоевателей, они не уничтожали производительные силы, понимали существующую систему хозяйства и пытались извлечь для себя максимальную выгоду» (с. 44—45). На наш взгляд, это верное положение вполне заслуживает того, чтобы оно было изучено более подробно с привлечением богатого фактического материала и учетом всей системы политики арабов в завоеванных странах, как социально-экономической, так и религиозно-культурной.

4. Наконец, два последних вывода этой главы, согласно которым, во-первых, «компромиссом между привычной обстановкой бедуинской стоянки и городом, из которого развился настоящий мусульманский средневековый город, будто бы были «города-лагеря». Принимая этот взгляд, мы вынуждены будем признать вслед за некоторыми византийцами, что между византийским городом начала VII в. и мусульманским имеются разрыв и большое принципиальное различие» (с. 43) и, во-вторых, «арабское завоевание не преобразовало социально-экономическую структуру города и не уничтожило муниципаль-

ные институты, а лишь обнажило изменения, исподволь накапливавшиеся до этого, оно уничтожило камуфляж старых терминов, которые уже не соответствовали новым явлениям. Важнейшим его последствием стала смена состава господствующей верхушки города» (с. 45). Если быть более точным, в данном случае О. Г. Большаков лишь принимает мнение К. Кана, «что между византийским и мусульманским городом нет разрыва, нет принципиальной разницы» (там же).

Во второй главе труда «Количество городов в VIII—XIII вв.» (с. 46—97) в отдельных параграфах рассмотрены «Города Сирии, Палестины и Египта в VIII—X вв.» (с. 46—66), «Города Сирии и Палестины в XI—XIII вв.» (с. 78—84) и «Города Египта в XI—XIII вв.» (с. 84—97), а также «Политическая ситуация в середине X — середине XII в.» (с. 66—78).

Основной целью данной главы является определение тенденции количественного изменения городов в указанные века. Чтобы широко не распространяться, скажем кратко: отвергая взгляды предшествующих исследователей, О. Г. Большаков приходит к выводу о том, что никакого увеличения количества городов в Сирии, Палестине и Египте за шесть веков не наблюдается. По существу оно остается почти неизменным. Заметно даже сокращение числа сиро-палестинских городов к концу крестовых походов, правда, объяснимое прежде всего внешнеполитическими причинами. Поэтому, как он указывает, «на основании сирийского материала трудно делать выводы о естественной тенденции в изменении численности городов Ближнего Востока» (с. 84).

По мнению автора монографии, нельзя утверждать также о каком-то особом расцвете городов в халифате, не имея данных о территориальном росте и увеличении плотности застройки основных городов региона, которыми современная наука не располагает, а «все заключения о значительном росте городов при Аббасидах, о «мусульманском ренессансе» основываются на факте появления гигантского для средневековья города — Багдада и эфемерного гиганта — Самарры. Изучаемого нами района это явление не

კოსნულось. Конечно, период VIII — начало X в. с длительным отсутствием продолжительных войн на Ближнем Востоке способствовал подъему городской жизни, уровень которой по сравнению с Западной Европой был неизмеримо выше. Но это скорее восстановление уровня, нарушенного арабским завоеванием, чем подъем на новую ступень» (с. 66).

Для того же, чтобы можно было утверждать о сокращении или увеличении численности населения, «более уверенно судить об этом можно по изменениям числа жителей больших городов, которые в самом грубом приближении соответствуют изменениям общей численности населения» (с. 97).

Этой проблеме о размерах городов и количестве их жителей, а также об общей численности населения стран интересующего автора посвящена третья глава труда, в которой после скрупулезного изучения обильного фактического материала даны, опуская детали и подробности, следующие выводы: за пять столетий (VII—XII вв.) в Сирии и Палестине не происходит значительного территориального роста городов, их средняя величина остается в прежних пределах. Максимальная численность жителей сиропалестинских городов, в частности, Халеба X—XII вв., была равна 50—66 тыс. чел. Соответственно максимальной была и его площадь — 200—250 га (см. таблицу 3, с. 137). Общее количество же населения Сирии и Палестины в VII в. определяется в пределах 4,2—4,5 млн. чел. (с. 136).

По мнению О. Г. Большакова, в Египте мы сталкиваемся с иной картиной. «В отличие от Сирии и Палестины с добрым десятком примерно равных по размерам и значению провинциальных центров Египет был страной одного города (вернее, агломерации двух городов), подавляющее превосходившего все остальные. Поэтому о сотне остальных городов мы не знаем ни размеров, ни изменений их во времени. Исключение составляет Александрия, территория которой после VIII в. зафиксирована городской стеной. Поэтому нам приходится надеяться, что динамика роста территории и населения Фустата-Каира как главного центра страны должна в целом отражать общую тен-

денцию развития в ней городской жизни» (с. 123). Наиболее вероятным числом жителей Каира и Фустата в пору их расцвета в средние века О. Г. Большаков считает 220—260 тыс. чел. (с. 130), население Александрии IX—XIII вв. составляло около 75 тыс. чел. (с. 132), третьего же по величине города Египта Тинниса — около 50 тыс. чел. (Насири Хосров; там же). Общая численность жителей Египта VII—XIII вв. составляла в среднем около 4,5 млн. чел. (с. 136).

В процентном отношении в Египте, как и в Сирии, горожан насчитывалось не менее 20% общего числа населения (с. 136, 138).

И, наконец, самый любопытный факт: население Ближнего Востока, если взять большой отрезок времени (с начала нашей эры до XIX в.), как указывает О. Г. Большаков, совершенно не выросло, в то время как в Европе увеличилось в шесть раз, а к 1500 г., исключая последние три века влияния капиталистического развития и последствия использования ресурсов колоний, оно выросло втрое (с. 138).

Рассмотрев в первых трех главах труда вопросы одной проблематики, его автор на этом мог бы поставить точку и завершить свое исследование, но тогда осталась бы невыполненной его основная задача, отмеченная выше.

Для ее выполнения необходимо было, как указывает О. Г. Большаков, «конкретное исследование основы социально-экономических отношений — количества прибавочного продукта и способов его отчуждения, его превращений в процессе перераспределения в обществе, — выяснение норм эксплуатации различных групп населения и их жизненного уровня требуют конкретного цифрового анализа, который невозможен без знания покупательной способности цен на товары первой необходимости и их стоимости» (с. 142). Хотя установленные им «в предыдущих главах стационарность населения Ближнего Востока в изучаемый период и постоянство доли в нем горожан позволяют предполагать, что, несмотря на изменения политических структур и конкретных форм организации административно-фискального аппарата государства общий объем производимого продукта и

той части прибавочного продукта, которая концентрировалась в городе, существенно не менялся» (там же). Тем не менее, по мнению автора труда, «такая стабильность населения не означает отсутствия технического развития ремесла и сельского хозяйства, но эти изменения не влияли на способ производства и не приводили к принципиальным изменениям социально-экономической структуры» (с. 298).

Нам думается, что в данной рецензии едва ли есть необходимость проиллюстрировать на конкретном историческом материале рассмотренные автором рецензируемой книги в последних трех главах, особенно в IV и V, отмеченные выше вопросы. Это сделано им, мы бы сказали, достаточно успешно и убедительно.

Отметим только то, что, согласно исследованию О. Г. Большакова, цены на важные и основные сельскохозяйственные продукты и предметы потребления в интересующее его время оставались почти неизменными, постоянными, с незначительной амплитудой колебаний. То же самое позволяет сказать также наблюдение за процессом движения прибавочного продукта. Оба эти вопроса в монографии исследованы именно на богатом фактическом материале.

Самого пристального внимания, на наш взгляд, заслуживает концепция О. Г. Большакова, выдвинутая им в VI главе — «Социально-экономический строй города» (с. 262—297). В этой главе развита мысль о том, что средневековый мусульманский город был «лишенным каких бы то ни было автономных, независимых от государства организационных начал, как бы ни менялось его устройство от централизованной империи Аббасидов до типично феодальной удельной системы при Сельджукидах и Айюбидах». Та же картина наблюдается и на востоке мусульманского мира — в Средней Азии (с. 281). Отсюда по логике вещей следует вывод о том, что не было независимых от государства организационных начал средневекового мусульманского города, следовательно, не могло быть и ремесленных и торговых организаций, корпораций, объединений, цехов. А если эти организации и существо-

вовали, то они, по мнению автора, не имели ни юридически оформленного статуса, ни голоса в решении общегородских дел, ни независимого от центральных властей выборного главы или органа, и они не регулировали ни цен, ни заработков (с. 280). Более того, О. Г. Большаков считает, что «наше представление о закономерности существования в средневековье цеховой организации, порожденное определенным европоцентризмом, является заблуждением» (с. 281). Он там же ссылается на К. Маркса и Ф. Энгельса, по мнению которых цеховая организация была типично феодальной формой производства, сковывавшей дальнейшее развитие производственных отношений. В таком случае, быть может, именно существование цеховой организации на Ближнем Востоке явилось одной из серьезных причин (наряду со многими другими внутренними и внешними причинами), задержавших развитие ближневосточных стран на целые века.

Какое объективный подход к наличному материалу, таков и окончательный результат исследования. Хотя другого итога, исходя из общетеоретического положения об экономической роли города в условиях натурального ведения хозяйства в средневековье, как принято говорить, господства деревни над городом и не следовало ожидать. По указанию О. Г. Большакова, «производящее ремесленное население составляло не более 20—25% взрослого мужского населения городов. По сравнению со всем населением ремесленники составляли всего около 5%, и соответственно доля прибавочного продукта ремесленников играла ничтожную роль в экономическом балансе общества» (с. 298).

Вместе с тем ознакомление с рецензируемой монографией выдвигает ряд вопросов, на которые читатель ждет ответов. Отметим только наиболее важные из них.

1. О. Г. Большаков пишет, что к средневековому городу Ближнего Востока он умышленно не прилагает определение «феодальный», чтобы не применять его формально, только на том основании, что в средние века он не может быть иным, хотя мысль о том, что в

феодалном обществе и город должен быть феодальным, кажется сама собой разумеющейся» (с. 262). Не следует ли из этого положения, что автор вообще отрицает существование феодальных общественно-экономических отношений на средневековом Ближнем Востоке? Нам все же представляется, что от отрицания одного до отрицания другого только один шаг. Ни ссылка на И. М. Смелянскую, рассмотревшую экономику и социальную структуру Сирии XVII—XVIII вв. и ни разу не назвавшую город этого времени феодальным, ни употребление О. Г. Большаковым термина «средневековый город» не меняют существа дела. Термин «средневековый город» указывает на его существование во времени, но никоим образом не отражает содержания общественно-экономических отношений самого города.

2. Известно, что по общему признанию X в. в истории Ближнего Востока считается своего рода водоразделом. В это время достигает своего наивысшего расцвета так называемая арабо-мусульманская культура. Как нам кажется, это непреложная истина. Оспаривать ее едва ли возможно, и дело вовсе не в отрицании расцвета городов в халифате исследуемого периода. Тем не менее, О. Г. Большаков отмечает, что «несмотря на все своеобразие периода, начавшегося после падения Аббасидов, середину X в. нельзя считать началом нового исторического этапа. Все перемены носили политический характер и мало коснулись культуры и социально-экономических отношений» (с. 66). И вновь остался без ответа вопрос: признает или нет автор рецензируемой книги принятую в настоящее время в советской историографии периодизацию средневековой истории стран Ближнего Востока?

3. Нам представляется некоторым противоречием утверждение О. Г. Большакова в одном случае, что «даже христианские авторы, отмечавшие притеснения со стороны завоевателей, никогда не говорят, что при них (арабах — О. Ц.) начался упадок городов» (с. 45) и в другом «период VIII — начало X в. с длительным отсутствием продолжительных

войн на Ближнем Востоке способствовал подъему городской жизни, уровень которой по сравнению с Западной Европой был неизмеримо выше. Но это скорее восстановление уровня, нарушенного арабским завоеванием, чем подъем на новую ступень» (с. 66 — подчеркнута нами).

4. Определенное возражение вызывает заглавие труда. По этому заглавию создается впечатление, что его автор в понятие «Ближний Восток» включает только три страны — Сирию, Палестину и Египет (правда, при необходимости он прибегает к помощи также материала по истории Ирака), в то время как известно, что Ближний Восток охватывает значительно больший регион. Видимо, поэтому сочла необходимым И. М. Смелянская, кстати, редактор рассматриваемой книги, конкретизировать заглавие своей вышедшей несколько лет назад работы: «Социально-экономическая структура стран Ближнего Востока на рубеже нового времени (на материалах Сирии, Ливана и Палестины)», М., 1979.

Прделана трудоемкая и объемистая, кропотливая работа. Использовано огромное количество первоисточников и специальной литературы. Дана объективная, по нашему мнению, оценка взглядов предшествующих как советских, так и западных ученых, интересующихся рассмотренными в монографии проблемами.

Книга снабжена целым рядом иллюстративного материала — разного содержания таблицами, схемами, картами, диаграммами, планами и т. д., что облегчает читателю усвоение рассмотренных в ней вопросов. По числу же этих вопросов и осмысленных удовлетворительных и убедительных ответов на них монография О. Г. Большакова занимает одно из ведущих мест в советской исторической литературе.

Одновременно эта монография является серьезным предупреждением для тех, кто придает чрезмерное значение роли города в общественно-экономической жизни средневекового Ближнего Востока.

О. В. ЦКИТИШВИЛИ

პროფესორ სარგის კაკაბაძის დაბადების 100 წლისთავისადმი მიძღვნილი ღონისძიებების ქრონიკა

1986 წლის ოქტომბერ-ნოემბერში ქართველმა სამეცნიერო საზოგადოებამ აღნიშნა გამოჩენილი ისტორიკოსისა და ფილოლოგის, პროფ. სარგის ნესტორის ძე კაკაბაძის დაბადების ასი წლისთავი.

ს. კაკაბაძემ (1886—1967) დიდი წვლილი შეიტანა ძველი და შუა საუკუნეების საქართველოს ისტორიის ძირეული საკითხების შესწავლაში. ამ საქმიანობაში მას ხელს უწყობდა ვენისა და პეტერბურგის უნივერსიტეტებში მიღებული შესანიშნავი საისტორიო-ფილოლოგიური განათლება. სამშობლოში დაბრუნების შემდეგ სიცოცხლის ბოლომდე ენერგიულად იღვწოდა მშობლიური კულტურისა და ისტორიოგრაფიის სარბიელზე.

ს. კაკაბაძემ მდიდარი სამეცნიერო პროდუქცია შექმნა, — სამასზე მეტი გამოკვლევა და პუბლიკაცია; იმთავითვე განსაკუთრებული ყურადღება დაეთმო ფეოდალური საქართველოს ისტორიის დოკუმენტური მასალების მოძიებას, მრავალი ნაშრომი გამოაქვეყნა ისტორიის სპეციალურ დისციპლინებში — ნუმისმატიკაში, მეტროლოგიაში, ქრონოლოგიაში და სხვ., ასევე საქართველოს ისტორიული დემოგრაფიის პრობლემებზე.

10—20-იან წლებში მის მიერ შექმნილი „საქართველოს ისტორიის“ სახელმძღვანელოები ფაქტობრივი მასალის სიუხვით დღემდე ინარჩუნებენ ღირებულებას. ს. კაკაბაძე იყო აგრეთვე ძველი ქართული მწერლობის ისტორიის ცნობილი მკვლევარი, ამ დარგის ლიტერატურული ძეგლების პუბლიკატორი, ნაყოფიერად მუშაობდა რუსთველოლოგიაში.

მეცნიერის 100 წლისთავის აღსანიშნავად ჩვენ რესპუბლიკის სხვადასხვა დაწესებულებებში მოეწყო სესიები, სადაც ვრცლად იქნა განხილული და შეფასებული ს. კაკაბაძის სამეცნიერო მემკვიდრეობა და საზოგადოებრივი მოღვაწეობა.

21 ოქტომბერს გაიმართა ქუთაისის ალ. წულუკიძის სახ. პედაგოგიური ინსტიტუტის ისტორიულ-ფილოლოგიური ფაკულტეტისა და საქართველოს საისტორიო საზოგადოების ქუთაისის განყოფილების სამეცნიერო სესია, რომელიც შესავალი სიტყვით გახსნა ქუთაისის პედაგოგიური ინსტიტუტის რექტორმა დოც. ნ. კაკაბაძემ. ს. კაკაბაძის ცხოვ-

რებასა და საზოგადო მოღვაწეობას, მის როლს ქართული საისტორიო მეცნიერების განვითარებაში შეეხო მ. ბერძენი; მოსმენილ იქნა, აგრეთვე, მოხსენებები: — „სარგის კაკაბაძე და ქართული სიძველეების დაცვისათვის ბრძოლა“ (შ. ბაღრიძე), „სარგის კაკაბაძე და ძველი ქართული მწერლობა“ (დ. ბრეგვაძე), მოგონებებით გამოვიდნენ ვ. მჭედლიძე, დ. ჯანელიძე, შ. ჩხეიძე.

აღნიშნულ ღონისძიებაზე ცნობები გამოაქვეყნეს გაზეთებმა „ქუთაისმა“ (1986 წ. № 211) და „კულტურისათვის“ (1986 წ. № 129).

23 ოქტომბერს თბილისში ჩატარდა საქ. სსრ მეცნ. აკადემიის პრეზიდიუმთან არსებული საქართველოს ისტორიის წყაროების კომისიისა და ივ. ჯავახიშვილის სახ. ისტორიის, არქეოლოგიისა და ეთნოგრაფიის ინსტიტუტის სამეცნიერო სესია, რომელიც გახსნა აკად. გ. მელიქიშვილმა. შესავალ სიტყვაში მომხსენებელმა არსებითად დაახასიათა ს. კაკაბაძის შემოქმედების დიდი მნიშვნელობა ქართული ისტორიოგრაფიისათვის, აღნიშნა მისი სამეცნიერო მემკვიდრეობის შემდგომი ათვისების აუცილებლობა.

ს. კაკაბაძის ცხოვრება და მოღვაწეობა მიმოიხილა შ. ბაღრიძემ, ხოლო მისი სამეცნიერო და საზოგადოებრივი მოღვაწეობის სხვადასხვა ასპექტი წარმოაჩინეს სესიის მონაწილეებმა: შ. ხანთაძის მოხსენების თემა იყო — „სარგის კაკაბაძე როგორც ისტორიკოსი“, მომხსენებელმა აღნიშნა, რომ ს. კაკაბაძემ გაიარა გერმანული მეცნიერის, ევროპულ ისტორიოგრაფიაში ე. წ. კრიტიკული მიმართულების ერთ-ერთი ფუძემდებლის აღფ. დამპის სემინარი, თუმცა ამ მიმართულების პრინციპები მას არ გაუზიარებია. ს. კაკაბაძის დემოკრატიზმი, ასევე ინტერესი სოციალ-ეკონომიკური საკითხებისადმი დავალებული იყო პეტერბურგის აღმოსავლეთმცოდნეობის სკოლისაგან, სადაც მისი მასწავლებლები იყვნენ ნ. შარი, ივ. ჯავახიშვილი, ნ. ადონცი და სხვ. ს. კაკაბაძის მეთოდოლოგიური მრწამსი და მსოფლმხედვე-

ლობითი პოზიცია გამოვლინდა იმ სახელმძღვანელოებში, სადაც შეინიშნება მისი ჩამოყალიბება როგორც მარქსისტი მკვლევრისა, რომელმაც სცადა საქართველოს ისტორია გავმართა სოციალ-ეკონომიკურ ფორმაციათა და კლასთა ბრძოლის თვალთახედვით.

3. გ უ რ გ ე ნ ი ძ ე მ წარმოადგინა მოხსენება „ს. კაკაბაძე და საარქივო საქმე საქართველოში“, საუბარი იყო ს. კაკაბაძეზე, როგორც გამოჩენილ, არქეოგრაფსა და საარქივო საქმის ერთ-ერთ აღიარებულ მოღვაწეზე. მის სახელთანაა დაკავშირებული საქართველოში 1921 წ. ცენტრალური საისტორიო არქივის რეორგანიზაცია-დაფუძნება. მან, როგორც ამ არქივის პირველმა ხელმძღვანელმა, ხოლო შემდეგ ძველი საბუთების განყოფილების გამგემ და განსახკომთან არსებელი სიძველეთა დაცვის კომიტეტის მესვეურმა, დიდი ამაგი დასდო საქართველოში წერილობითი და ნივთიერი კულტურის ძეგლების შექრებას, კლასიფიკაციას, დამუშავებასა და მოვლა-პატრონობას. ს. კაკაბაძის სახელს უკავშირდება აგრეთვე ჩრდ. კავკასიაში ვატანილი არქივებისა და სხვა საგანძურის მოძებნა და მათი დაბრუნება საქართველოში.

რ. კ ი კ ნ ა ძ ი ს მოხსენებაში — „სარგის კაკაბაძე ფარსადან გორგიჯანიძის შემოქმედების მკვლევარი“ დახასიათებული იყო მეცნიერის ღვაწლი XVII საუკუნის ქართველი ისტორიკოსის ფარსადან გორგიჯანიძის „საქართველოს ცხოვრების“ შესწავლისა და გამოცემის საქმეში. ს. კაკაბაძემ ავტორაფული ნუსხის მიხედვით გამოსცა გორგიჯანიძის თხზულების ორგინალური ნაწილი. გამოკვლევაში კი ვანიხილა ამ ნაშრომის წყაროთმცოდნეობითი დახასიათების ძირითადი საკითხები. პუბლიკაცია სავსებით შესაბამებოდა 20-იანი წლების ქართული ისტორიოგრაფიის დონეს.

დ. მ უ ს ხ ე ლ ი შ ვ ი ლ მ ა დამწერე საზოგადოებას გააცნო „საქართველოს ისტორიული გეოგრაფიის საკითხები სარგის კაკაბაძის შემოქმედებაში“. აღინიშნა, რომ ს. კაკაბაძე ნდობით ეკიდებოდა ძველი ქართული მატრიანების ცნობებს და სომხურ თუ უცხოურ წყაროებთან შედარების საფუძველზე იყენებდა მათ საქართველოს ისტორიული გეოგრაფიის რიგი საკითხების გასაშუქებლად. მკვლევრის ისტორიულ-გეოგრაფიული შტუდიების შეფასებისთვის არსებითია ის, რომ იგი ზატავდა საქართველოს შინაგანი ტერიტორიული დანაწევრების დინამიკას საუკუნეთა გენმაგლობაში. ასეთი მიდგომა სწორია და ღღესაც ისტორიულ-გეოგრაფიული კვლევის ძირითად მიმართულებას შეადგენს.

ვ. ვ ა შ ა კ ი ძ ე შეეხო „საქართველოს ძველი ისტორიის პრობლემტიკას ს. კაკაბაძის შრომებში“. მან ხაზი გაუსვა ს. კაკაბაძის დიდ ამაგს საქართველოს ძველი ისტორიის მრავალფეროვან საკითხთა კვლევაში. მეცნიერი შესანიშნავი ცოდნით იყენებდა შედარებით-ისტორიულ და რეტროსპექტიულ მეთოდებს, რის გამოც მისი მრავალი დასკვნა ღღესაც საყურადღებოა.

დ. გ ო გ ო ლ ა ძ ე მ ისაუბრა პროფესორ ს. კაკაბაძის დამსახურებაზე ქართული დიპლომატიის დარგში. მითითებული იყო მკვლევრის დიდ ღვაწლზე შუა საუკუნეების ქართულ წყაროთმცოდნეობაში, კერძოდ, ისტორიული დოკუმენტების მოძიების, შესწავლის, გამოცემის და მათი გადარჩენის საქმეში. ამ დოკუმენტების მკაცრ მეცნიერულ კვლევასთან ერთად (ტექსტის წაკითხვა და შესწავლა, დათარიღება, ასევე წერის პალეოგრაფიული, ორთოგრაფიული და გრაფიკული თავისებურებების შესანიშნავი ცოდნა) ს. კაკაბაძეს დიპლომატიის ცოდნის სათანადო მაღალი თეორიულ-მეთოდოლოგიური დონეც გააჩნდა, რამაც შემდგომში ხელი შეუწყო ქართული დიპლომატიის, როგორც დამოუკიდებელი დისციპლინის განვითარებას. მის ცალკეულ შეხედულებებს ქართული დიპლომატიის სფეროში ღღესაც არ დაუკარგავს თავისი მნიშვნელობა.

ი. მ ე გ რ ე ლ ი ძ ი ს მოხსენება მიეძღვნა სარგის კაკაბაძეს, როგორც ძველი ქართული მწერლობის მკვლევარს. აქ საუბარი იყო მის დამსახურებაზე ქართული კლასიკური მხატვრული ლიტერატურის გამოცემისა და მეცნიერული შესწავლის საქმეში. ს. კაკაბაძემ 1913 წელს პირველმა გამოაქვეყნა „ვეფხისტყაოსნის“ ვრცელი ტექსტი დამატებებით, ჩანართებითა და ვარიანტებით, რომელსაც გამოკლევა და ლექსიკონიც დაურთო. 1927 წელს კი „ვეფხისტყაოსნის“ ძირითადი ტექსტიც გამოსცა გამოკლევა-შესავლით (იგივე ტექსტი შემდგომ მოკლე შესავლითაც გამოაქვეყნა). ამას მოჰყვა პოემის მინიატურული გამოცემა და წიგნების სერია „ვეფხისტყაოსანზე“. ეს ძიებები შემდგომი შეკამდა მონოგრაფიაში — „რუსთაველი და მისი „ვეფხისტყაოსანი“ (თბ., 1966).

მ. ჩ ხ ა რ ტ ი შ ვ ი ლ ი ს მოხსენებაში — „წიგნი ქართველთა მოქცევისა ანუ მოგონებანი წმინდა ნინოზე“, აღინიშნა, რომ ს. კაკაბაძის შემოქმედებაში მნიშვნელოვანი ადგილი ეთმობა „მოქცევა ქართლისაჲ“-ს წყაროთმცოდნეობით ანალიზს, კერძოდ, „ნინოს ცხოვე-

რების“ კვლევას. თბუღლების სტრუქტურის შესწავლის, მისი სხვადასხვა ნაწილის ურთიერთშეჯერების საფუძველზე ჩანს, რომ ვრცელი „ნინოს ცხოვრება“, ანუ მოგონებათა კრებული ნინოს შესახებ, IV ს. შუა ნახევრი თარიღდება. მისი შემდგენელი კი უნდა იყოს ქართლის პირველი ქრისტიანი მეფის ძის ცოლი — სალომე უჯარმელი.

გ. არახამიაშვილი წარმოადგინა მოხსენება: „ქართლის ცხოვრების შესწავლის საკითხები ს. კაკაბაძის ნაშრომებში“. ითქვა, რომ ს. კაკაბაძე იყო „ქართლის ცხოვრების“, მისში შემავალი საისტორიო ძეგლების გამოჩენილი მკვლევარი, რომელმაც არაერთი საყურადღებო ისტორიულ-ფილოლოგიური დაკვირვება წამოაყენა. განსაკუთრებით ფასეულია ს. კაკაბაძის ცდები „ქართლის ცხოვრების“ ძველი ნაკვეთების აღრეული ხანის პლასტების გამოვლენა-ღმთარსებებისათვის. ს. კაკაბაძე სავსებით სწორ პოზიციაზე იდგა, როდესაც დაყენებით ცდილობდა ძველი ნაკვეთების ცნობებში ჰემ-მარიტიანის ნაკელი დანახა.

ლ. ტუხაშვილიცა წაიკითხა მოხსენება თემაზე: „გვიანდროდალური საქართველოს სოციალურ-ეკონომიკური ისტორიის პრობლემები ს. კაკაბაძის შრომებში“ ხაზი გაესვა იმას, რომ ს. კაკაბაძე გვიანდროდალური საქართველოს პოლიტიკური და სოციალურ-ეკონომიკური ისტორიის უბაღლო მკვლევართა შორის დგას. იგი ზედმიწევნით კარგად იცნობდა აღნიშნულ ეპოქას, რომლის სადღეინციო-ბუნებრივ ტერმინ-საპრეცედენტულ შემოღობა „ახალი საუკუნეები“, რაც მიუთითებდა, რომ სამეფო-სამთავროებზე დაშლილ ქვეყანას მკვლევარი განიხილავდა მსოფლიო ისტორიული მოვლენების საერთო ფონზე. მისი სწორი შეხედულებით ევროპული განვითარების მაგისტრალური ხაზი, თუმცა განსხვავებული ფორმით, მაგრამ მაინც, აღწევდა კავკასიამდე და დიდ გავლენასაც ახდენდა ქართულ სინამდვილეზე. ასეთი თვალსაზრისითაა დაწერილი „საქართველოს ისტორია (ახალი საუკუნეების ეპოქა)“ — ქართულ ისტორიოგრაფიაში პირველი მეცნიერულად გამართული, ისტორიოგრაფიულად თანმიმდევრული გამგებელი თხრობა XVI ს.-დან 1918 წლამდე. ს. კაკაბაძემ ერთ-ერთმა პირველმა შენიშნა და აღწერა სათავადო, როგორც პოლიტიკური ორგანიზაციის თავისებური ფორმის მქონე სენიორია. აღნიშნა, რომ პოლიტიკური ორგანიზაციის ეს თავისებურება — სათავადო, გვიანდროდალურ ხანაში შეიქმნა. მან გამოიჩინა ე. წ. „ჩიხი“ სოციალურ განვითარებაში, სამართლიანად მიუთითა ეკონომიკური ცხოვრების ისეთ სიახლეებზე, როგორიც იყო ეკ-12. „მაცნე“, ისტორიის სერია, 1987, № 1

რობული საგაბრო კაპიტალის შემოჭრა, ფულადი-სასაქონლო მიმოქცევის გაძლიერება, ექსპლუატაციის განსხვავებული ფორმების გაჩენა, ახალი იდეები გლვება კლასობრივ ბრძოლაში, სამრეწველო კაპიტალის სუსტი ნიშნები და სხვ.

ამავე სესიაზე ს. კაკაბაძის სამეცნიერო შემოქმედების დიდ მნიშვნელობაზე ისაუბრეს ა. იოსელიანმა, და მ. კეკელიძემ. სესიის შედეგები შეაჯამა აკად. მ. ძიძიგურმა.

28 ოქტომბერს ს. კაკაბაძის დაბადების 100 წლისთავისადმი მიძღვნილი სამეცნიერო სესია გამართა საქ. სსრ მეცნიერებათა აკადემიის ბათუმის ნ. ბერძენიშვილის სახ. სამეცნიერო-კვლევითმა ინსტიტუტმა, სადაც შესავალი სიტყვა წარმოთქვა ინსტიტუტის დირექტორმა აკად. წ.-კორმა დ. ხახუტაიშვილმა. სარგის კაკაბაძის ცხოვრებასა და მოღვაწეობაზე მოხსენება წაიკითხა ა. კახიძემ, ხოლო „სარგის კაკაბაძე როგორც საქართველოს ისტორიის მკვლევარი“ დაახასიათა ნ. კახიძემ. თ. შიოშვილის მოხსენების თემა იყო: — „სარგის კაკაბაძე ძველი ქართული საერო მხატვრული ლიტერატურის მკვლევარი“. ა. სურგულაძემ დამსწრე საზოგადოებას გააცნო სარგის კაკაბაძის მოღვაწეობა ბათუმის ს. რუსთაველის სახ. პედაგოგიურ ინსტიტუტში.

სესიასთან დაკავშირებით ცნობა გამოაქვეყნა გაზეთმა „საბჭოთა აჭარა“ 1986 წლის 6 ნოემბერს.

ს. კაკაბაძის 100 წლისთავს მიეძღვნა აგრეთვე საიუბილეო სხდომა მის მშობლიურ ქალაქ წულუკიძეში 19 ნოემბერს. შესავალი სიტყვა წარმოთქვა საქართველოს კომპარტის წულუკიძის რაიკომის პირველმა მდივანმა კ. კინწურაშვილმა. ს. კაკაბაძის ცხოვრებასა და მოღვაწეობაზე მოხსენება წაიკითხა პოლიკარპე კაკაბაძის სახლ-წუხეუმის დირექტორმა ა. ფალოძემ. შ. ბაღრიძემ ხაზი გაუსვა იუბილარის დამსახურებას საქართველოს ისტორიულ სიძველეა გადარჩენის საქმეში. ი. მეგრელიძემ ისაუბრა ს. კაკაბაძის ღვაწლზე ძველი ქართული მწერლობის ისტორიის შესწავლაში. სხდომის მუშაობაში მონაწილეობა მიიღო აკადემიკოსმა გ. მელიქიშვილმა, რომელიც შეეხოს ს. კაკაბაძის როლს ქართული ისტორიოგრაფიის განვითარებაში.

26 ნოემბერს ი. გოგებაშვილის სახ. თელავის პედაგოგიური ინსტიტუტის ისტორიის კათედრის გაფართოებულ სხდომაზე მოისმინენ შ. ხანთაძის მოხსენება ს. კაკაბაძის ცხოვრებისა და სამეცნიერო მოღვაწეობის შესახებ.

1 დეკემბერს გაიმართა ქუთაისის აკად. ნ. ბერძენიშვილის სახ. სახელმწიფო ისტო-

რიულ-ეთნოგრაფიული მუზეუმის სამეცნიერო სესია, მიძღვნილი ს. კაკაბაძის 100 წლისთავისადმი. სესია ჩატარდა მწერალთა კავშირის სახლში ორ სხდომად, მოსმენილი იქნა შემდეგი მოხსენებები: „სარგის კაკაბაძის ცხოვრება და სამეცნიერო მოღვაწეობა“ (მ. ნიკოლეივილი), „საქართველოს ძველი ისტორიის საკითხები ს. კაკაბაძის შრომებში“ (ლ. ჯიქია), „კაკაბაძე როგორც წყართმცოდნე“ (რ. აბესაძე), „იმერეთის სამეფოს ისტორიის საკითხები ს. კაკაბაძის შრომებში“ (ვ. ვაჟიძე), „გვიანი შუა საუკუნეების დასავლეთ საქართველოს წერილობითი დოკუმენტები ს. კაკაბაძის შრომებში“ (ნ. კვარაცხელია), „ქართული სამართლის ძეგლები ს. კაკაბაძის ნაშრომებში“ (ე. მამარდაშვილი), „დათარიღების საკითხები ს. კაკაბაძის გამოკვლევებში“ (გ. მჭედლიძე), „ს. კაკაბაძე როგორც რუსთველოლოგი“ (მ. ქებულაძე), „ს. კაკაბაძე ქართული კულტურის ძეგლებსა და სიძველეების დიდი მოაზაგე“ (მ. ნიკოლეივილი), „ს. კაკაბაძე იმესტათი მცხეთელის ცხოვრებისა“ და „ცხრა ძმათა კოლელთა შესახებ“ (კ. თავბერიძე), „ს. კაკაბაძის ნაშრომები მეტროლოგიაში და ნუმისმატიკაში“ (ე. უგრეხელიძე), „ს. კაკაბაძე გურჯისტანის ვილაიეთის დიდი დავთრის“ მკვლევარი“ (ნ. დანგაძე).

მეცნიერის საიუბილეო თარიღი ფართოდ გაშუქდა აგრეთვე ბეჭდვითი სიტყვის მეშვეობით. გამომცემლობა „მეცნიერებამ“ მიმდინარე წელს ცალკე წიგნად გამოაქვეყნა შ. ბადრიძის ნაშრომი „სარგის კაკაბაძე“, რომელსაც ერთვს ლ. კაკაბაძის მიერ შედგენილი ს. კაკაბაძის სამეცნიერო შრომების სრული ბიბლიოგრაფია (308 ერთეული).

გამოქვეყნდა, აგრეთვე, შემდეგი სტატიები:

შ. ჩხეიძის და ი. ბერძელის „მრავალმხრივი შემოქმედ“ (გაზ. „ქუთაისი“ 1966 წ. 14 ოქტომბერი), შ. ბადრიძის „ღვაწლმოსილი მეცნიერი“ (გაზ. „ლიტერატურული საქართველო“ 1966 წ. 24 ოქტომბერი) და „ეროვნული სიძველეების დაუღალავი კომპაგი“ (გაზ. „კომუნისტის გზით“, 1986 წ. 18 ნოემბერი), გ. არახამიას „ქუმშარიტი მეცნიერის ღვაწლი“ (გაზ. „თბილისი“, 1986 წ. 29 ოქტომბერი) და „გამოჩენილი ქართველი მეცნიერი“ (ყურნ. „მაცნე“ — ისტორიის, არქეოლოგიის, ეთნოგრაფიისა და ხელოვნების ისტორიის სერია, 1986 წ. № 4), ვ. ვაშაკიძის — „საქართველოს ისტორიის გამოჩენილი მკვლევარი“ (გაზ. „სახალხო განათლება“, 1986 წ. 31 ოქტომბერი), ი. მეგრელიძის „ქართული მწერლობის მკვლევარი“ (გაზ. „ლიტერატურული საქართველო“ 1986 წ. 24 ოქტომბერი) და „სარგის კაკაბაძე და ქართული მწერლობა“ (გაზ. „კომუნისტის გზით“, 1986 წ. 18 ნოემბერი), ო. სოსელიას „საქართველოს ისტორიის გამოჩენილი მკვლევარი“ (გაზ. „კომუნისტის გზით“, 1986 წ. 18 ნოემბერი), დ. გოგოლაძის „საქართველოს ისტორიის ღვაწლმოსილი მკვლევარი“ (ყურნ. „მნათობი“, 1986 წ. № 11, გვ. 169—172).

1986 წ. 4 ნოემბერს საქართველოს სსრ მინისტრთა საბჭოსთან არსებული მთავარი საარქივო სამმართველოსა და ცენტრალური სახელმწიფო არქივების კომპიუტერულ-ახალგაზრდულმა ცენტრმა ჩატარა პროფ. ს. კაკაბაძის დაბადების 100 წლისთავისადმი მიძღვნილი საღამო. მოხსენებით „სარგის კაკაბაძე და საარქივო საქმის განვითარება საქართველოში“ გამოვიდა ლიტერატურისა და ხელოვნების ცენტრალური სახელმწიფო არქივის დირექტორი ვ. გურგენიძე.

ლიანა ღამლიანიძე
ზოთა გაღრიძე

საკავშირო სამეცნიერო-პრაქტიკული კონფერენცია ქ. ტაშკენტში

ქ. ტაშკენტში 1986 წლის 3-დან 5 აპრილამდე მიმდინარეობდა საკავშირო სამეცნიერო-პრაქტიკული კონფერენცია თემაზე: „ეროვნულ ურთიერთობათა სრულყოფა სკკპ XXVII ყრილობის გადაწყვეტილებათა შექმნა“. კონფერენციის ორგანიზატორები იყვნენ უზბეკეთის კომუნისტური პარტიის ცენტრალური კომიტეტი, საბჭოთა კავშირის მეცნიერებათა აკადემიის პრეზიდიუმთან არსებული ეროვნულ პრობლემათა სამეცნიერო საბჭო, უზბეკეთის სსრ მეცნიერებათა აკადემია და უზბეკეთის კომპარტიის ცენტრალური კომიტეტთან არსებული პარტიის ისტორიის ინსტიტუტი.

კონფერენციის მუშაობაში მონაწილეობა მიიღო 500-ზე მეტმა მეცნიერმა — მოსკოვის, ლენინგრადის, კიევის, მინსკის, თბილისის, ტაშკენტის, რიგის, კუნშისის, ტარტუს, ტალინის, ალმა-ათის, უფის, იოშკარ-ოლის, სარატოვის, ორჯონიკიძის, ბაქოს, ერევნის სამეცნიერო დაწესებულებების წარმომადგენლებმა. მოხსენებათა გამო გამართულ კამათში მონაწილეობა მიიღეს პარტიულმა მუშაკებმა შუა აზიის რესპუბლიკების სახელმწიფო საეკგმო კომიტეტების, სოციალისტური ასოციაციის, ეკონომიკური ურთიერთდახმარების ქვეყნების წარმომადგენლებმა, აგრეთვე უმაღლესი პარტიული სკოლის მსმენელებმა. მეცნიერ საზოგადოებათმცოდნეთა შორის იყვნენ ისტორიკოსები, ეკონომისტები, სოციოლოგები ეთნოგრაფები, მეცნიერული კომუნიზმისა და პარტიის ისტორიის სპეციალისტები. პლენარულ და სექციურ სხდომებზე მოსმენილ იქნა 200-მდე მოხსენება და გამოკვლევა.

კონფერენცია გაიხსნა უზბეკეთის კომპარტიის სხდომათა დიდ დარბაზში. შესავალი სიტყვა წარმოთქვა უზბეკეთის კომპარტიის ცკ-ის პირველმა მდივანმა ი. უსმაინოვაემ. მან დაახასიათა სკკპ XXVII ყრილობის შექმნა ქვეყნის წინაშე მდგარი სოციალურ-ეკონომიკური განვითარებისა და საბჭოთა საზოგადოების მატერიალურ-ტექნიკური ბაზის შემდგომი სრულყოფისაკენ მიმართული ამოცანები, მიუთითა ქვეყნის განვითარების დაჩქარების გზების ძიების სრულყოფის აუცილებლობაზე.

მიკლუხო-მაკლაის სახელობის ეთნოგრა-

ფიის ინსტიტუტის დირექტორმა სსრ კავშირის მეცნიერებათა აკადემიის აკადემიკოსმა ი. ბრომლიემ თავისი მოხსენება მიუძღვნა სკკპ XXVII ყრილობის გადაწყვეტილებათა შექმნა ეროვნული განვითარების პროცესებში აქტუალური საკითხების კვლევის მზარდ მნიშვნელობას. მან აღნიშნა, რომ მოკავშირე რესპუბლიკების ეროვნული განვითარების ძირითად მიმართულებას წარმოადგენს ერთა ეკონომიკური განვითარების დონის გათანაბრება და მათი დაახლოების პრობლემა.

მოხსენებაში აღნიშნული იყო, რომ შესუსტდა ყურადღება ეროვნული შრომითი ტრადიციების თავისებურებებისადმი სოციალურ-ეკონომიკური განვითარების გეგმების შედგენის დროს; ამას გარკვეულად ითვალისწინებდა პირველი ხელწოდების გეგმები; ამავე დროს მოხსენებაში აღნიშნული იყო სამეცნიერო-ტექნიკური პროგრესის შესაძლებლობანი კომპენსირებულ იქნეს მთელი რიგი ტრადიციული კულტურების წარმოების ეფექტიანობა, როგორც ეს მოხდა საქართველოში, სადაც მეღვინეობის დარგის შემცირების დეფიციტის დასაფარავად დაჩქარებულად უნდა განვითარდეს მანქანათმშენებლობა.

მოხსენებაში აისახა საბჭოთა კავშირში ეთნოგრაფიული და ეთნოსოციოლოგიური კვლევის საპროგრამო მიმართულებები — შობადობის დონის, ოჯახისა და შერეული ქორწინების, მიგრაციის სხვადასხვა ფორმის, სოფლის მეურნეობის ინტენსიფიკაციის პრობლემების ეთნიკური თავისებურებები. კვლევითი მუშაობის ამოცანებს შორის აღინიშნება ეროვნული შრომითი ტრადიციების სტერეოტიპების ფორმირებისა და საერთო სახელმწიფოებრივ მშენებლობაში რესპუბლიკის მონაწილეობის ოპტიმიზაციის მთავარი ნიშნულების შესწავლა, კადრების გაყვლის სტიმულირება, ენობრივი ურთიერთმოქმედების გაძლიერება, ეროვნული და რუსული ორენობიურობის როლი.

განსაკუთრებული ყურადღება მიექცა რესპუბლიკებში მუშათა კლასის ზრდის სოციალურ კანონზომიერებებსა და ერების სოციალური სტრუქტურის დაახლოების პრობლემებს; ქალაქების ეროვნულ მრავალფეროვნებებს ურბანიზებული და სასოფლო გარემოს განვითარების პრობლემებს.



რების ეთნოკულტურულ ასპექტებს; აგრეთვე ეროვნული თვითშეგნების თანამედროვე ზრდის პირობებში ეთნოგენეზის პრობლემების შესწავლას, ყურადღების გაძლიერებას ეროვნულ და ინტერნაციონალური განვითარების დიალექტიკური ურთიერთმოქმედების კვლევისადმი. მომხსენებელმა ყურადღება გაამახვილა ეროვნული საკითხის ჩარჩოების განსაზღვრაზე.

აზერბაიჯანის სსრ მეცნიერებათა აკადემიის წევრ-კორესპონდენტმა ა. დოშდამიროვმა მოხსენებაში „ეროვნული ურთიერთობების სრულყოფისათვის სკკპ საქმიანობის ძირითადი მიმართულებები“ აღნიშნა, რომ პარტიის კურსს ეროვნულ ურთიერთობათა ინტერნაციის დანაქარებაში უჭირავს განსაკუთრებული ადგილი, რადგან მთელი რიგი რეგიონების ეკონომიკური განვითარების ტემპების შენდება აისახა რესპუბლიკათშორისო კავშირებში, მათ შორის კადრების გაცემაში. ამ პროცესის ინტენსიფიკაცია აუცილებლად მასტიმულირებელ გავლენას მოახდენს მოძმე რესპუბლიკების ხალხთა კულტურულ პოტენციალზე.

საბჭოთა საზოგადოებათმცოდნეებს მოუწევთ დიდი მუშაობა პრობლემების მეთოდოლოგიური და პრაქტიკული ასპექტების დამუშავების დროს, აგრეთვე, უნდა განისაზღვროს ეროვნული საკითხის ჩარჩოები, მისი კონკრეტულები და გაძლიერდეს კრიტიკა არასწორი მიდგომისადმი, როცა აქცენტი ეროვნული საკითხიდან გადააქვთ ეროვნულ ურთიერთობაზე, რაც არ წარმოადგენს წინააღმდეგობას დამოუკიდებელ წყაროს. ა. დოშდამიროვმა საბჭოთა საზოგადოებათმცოდნეობის ამოცანათა შორის დაასახელა ერის თეორიული კონცეფციის დამუშავების აუცილებლობა, საბჭოთა კავშირში პოლიტიკურ ურთიერთობათა სისტემაში ეროვნულ ფაქტორთა როლი და ადგილი. მან გაამხვილა ყურადღება ეროვნული საკითხის კვლევაში საზოგადოებრივი მეცნიერების ისტორიულ-პარტიული ასპექტების შესახებ.

უზბეკეთის აკადემიის აკადემიკოსი, უზბეკეთის კომპარტიის ცენტრალურ კომიტეტთან არსებული პარტიის ისტორიის ინსტიტუტის დირექტორი ხ. ტურსუნოვი გამოვიდა მოხსენებით „თანამედროვე პრობლემში ზოგადისა და განსაკუთრებულის დიალექტიკა ეროვნული პროცესების განვითარებაში“. მან ხაზი გაუსვა რესპუბლიკის კომპარტიის საქმიანობის თავისებურებებს საბჭოთა საზოგადოების სოციალური კლასებისა და ჯგუფების განვითარებაში და მიუთითა უზბეკეთის მუშათა კლასის, პროცენტული შეფარდებით, მცირე რიცხოვანობაზე სხვა მოკავშირე რესპუბლიკების მიმართ.

უზბეკეთის სსრ მეცნიერებათა აკადემიის ვიცე-პრეზიდენტი, აკადემიკოსი ე. იუსუპოვი

გამოვიდა მოხსენებით „საბჭოთა კავშირში ეროვნულ ურთიერთობათა განვითარების ბურჟუაზიულ ფალსიფიკატორთა კრიტიკა“, რომელშიც დაასაბუთა საზოგადოებათმცოდნე კადრების მომზადების აუცილებლობა ბურჟუაზიული იდეოლოგიის წინააღმდეგ ბრძოლის გაძლიერების მიზნით.

პირველი სექციის — „ეროვნულ ურთიერთობათა სრულყოფისათვის სკკპ საქმიანობის ძირითადი მიმართულებები“ — მუშაობის შესახებ ანგარიშით გამოვიდა სექციის ხელმძღვანელი ა. დოშდამიროვი. მან წარმოადგინა ყველაზე უფრო მწვევე პრობლემები და კონკრეტული წინადადებები პარტიულ კომიტეტების მუშაობის პრაქტიკაში მეცნიერული რეკომენდაციების დანერგვის შესახებ. სექციაზე წარმოდგენილი მოხსენებების განხილვა, რომელიც ეხებოდა ზოგადთეორიულ მეთოდოლოგიურ პრობლემებს, სახელმწიფოებრივ-სამართლებრივ ასპექტებს, ინტერნაციონალური აღზრდის საკითხებს, ეროვნული ფაქტორების შედარებით დამოუკიდებლობას, ერის განსაზღვრების დროს კორდინაცია სისტემის განსაზღვრას — ფორმულირებულ იქნა პრაქტიკული რეკომენდაციები და წინადადებები, რაც თავის მხრივ, განპირობებული იყო მეცნიერების განვითარების მოცინებული ეტაპით. სკკპ XXVII ყრილობის შემდგომ პერიოდში.

II სექციის — „ინტერნაციონალური აღზრდა, როგორც სოციალისტური ცხოვრების წესის შემადგენელი ნაწილი“ — მუშაობის ანგარიში წარმოადგინა ისტორიის მეცნიერებათა დექტორმა ს. კალახჩიანამ (მოსკვი). მან აღნიშნა, რომ მოხსენებების განხილვის დროს გამოიკვეთა მისწრაფება საქმით განხორციელდეს ინტერნაციონალურ შრის პრინციპი, ბრძოლა გამოეცხადოს ნევატიურ მოვლენებს, რომელიც წარმოშობს შოვინიზმს და ნაციონალიზმს, აგრეთვე გაგრძელდეს მეცნიერული კვლევა იმ მიზეზებისა, რომლებიც ამ მოვლენას წარმოშობენ. გაანალიზა ან სექციის მუშაობა, მან მიუთითა საბჭოთა მეცნიერების პარტიულ და მოქალაქეობრივ ვალზე და პასუხისმგებლობაზე, რათა გაძლიერდეს მუშაობა მასების შეგნებაში მარქსისტულ-ლენინური მოძღვრების დანერგვის მიმართულებით, განსაკუთრებით ახლავაზრდობისა და სკოლის მისწავლეთა აღზრდის საქმეში, სადაც შეინიშნება ანტისაბჭოთა და რელიგიური პროპაგანდის გავლენა. საბჭოთა საზოგადოებათმცოდნეობის ამოცანათა რიგშია ბრძოლის გაძლიერების აუცილებლობა უცხოეთის პროპაგანდის, პანთურქიზმის, პანისლამიზმისა და პანსლავიანიზმის წინააღმდეგ. ინტერნაციონალური აღზრ-

დის ძირითად რგოლად უნდა იქნეს ოჯახი და სკოლა. მოხსენებელმა აღნიშნა საბჭოთა საზოგადოებათმცოდნეების წინაშე მდგარი დიდი ამოცანები მეცნიერების როლის გაძლიერების, როგორც ინტერნაციონალური აღზრდის ფაქტორის შესახებ შრომით კოლექტივებში, ეკონომიკური ურთიერთდახმარების ქვეყნებში მეგობრულ მშენებლობებზე და მეგობრული ურთიერთდახმარების დროს.

სექციის მუშაობის დროს გაკრიტიკებული იქნა ეროვნულის შესახებ არასწორი წარმოდგენა, როგორც ბიოლოგიურზე — ეროვნული მიუთუნებულობის ობიექტურ კრიტერიუმზე. აღნიშნული იყო საჯაროობის თანამედროვე მოთხოვნებზე ეროვნული და ინტერნაციონალური პრობლემების განხილვის დროს. ს. კალბაზჩიანმა მოხსენებაში მიუთითა პრობლემის ისტორიოგრაფიის შესწავლისა და ინტერნაციონალოზმის პრობლემებზე სამუალო და უმაღლესი სკოლებსათვის სახელმძღვანელოების შექმნის აუცილებლობაზე. მან აგრეთვე, აღნიშნა, რომ მოწიფდა საჭიროება გამოიყენოს სათანადო ეურნალი და ჩატარდეს კონკრეტულ-სოციალ-ოგოური გამოკვლევები, შეიქმნას ეროვნული პრობლემების რეგიონალური საბჭოები.

III სექციის — „სოციალურ-ეკონომიკური განვითარების დაჩქარება და ეროვნული პროცესები“ — მუშაობის შესახებ მოხსენება გააკეთა ისტორიის მეცნიერებმა დოქტორმა ო. შკარატანმა (მოსკოვი). აქ წარმოდგენილი მოხსენებები და გამოსვლები ორ ძირითად მიმართულებად იქნა გაყოფილი: ეკონომიკური სტრუქტურული ცვლილებების პრობლემა და ეროვნული შრომითი პოტენციალი, აგრეთვე სოციალურ-კლასობრივ ურთიერთობაში ზოგადი და ეროვნულ განსაკუთრებული. ანგარიშში წარმოდგენილი იყო მეთოდოლოგიური და მამეცნიერო-პრაქტიკული პრობლემები, აგრეთვე მოკავშირე რესპუბლიკების სოციალურ-პროფესიული სტრუქტურის განვითარების შედარებითი შესწავლა თანამედროვე პირობებში, სოციალური ურბანიზაციის განვითარებაში ზოგადისა და განსაკუთრებულის კავშირები. სადისკუსიო განხილვის ერთი ასპექტი იყო სსრ კავშირის სახალხო მეურნეობის განვითარებაში მოკავშირე რესპუბლიკების წვლილის გაზრდის შესაძლებლობის შესწავლა, შრომითი ტრადიციების ეროვნული თავისებურებების როლის გარკვევა, აგრეთვე ეთნო კულტურული ფაქტორების გავლენის შესწავლა, ქვეყნის რეგიონების მიხედვით სხვადასხვა ფორმის მიგრაციის პოზიტიური და ნეგატიური ეთნიკური თავისებურებებისა და მოსახლეობის დემოგრაფიულ სტრუქტურაზე მისი გავლენის დადგენა.

სექციის მუშაობაში მონაწილეობდა უზბეკეთის კვ. ცენტრალური კომიტეტის მდივანი რ. აბდულაევა. მან ისაუბრა მოკავშირე რესპუბლიკების ტერიტორიულ-საწარმოო წვლილის შესახებ, თავისებურებების შესახებ სსრ კავშირის სახალხო მეურნეობის დაჩქარებულ განვითარებაში.

IV სექციის მუშაობა მიეძღვნა პრობლემებს „საბჭოთა კავშირის ხალხთა სულიერი ცხოვრების სრულყოფა და ეროვნებათმცოდნეობის ურთიერთობა“. სექციის ხელმძღვანელის ისტორიის მეცნიერებთა დოქტორის ლ. დროზიევიას (მოსკოვი) საანგარიშო მოხსენებაში განზოგადოებულ იქნა შემდეგი საკითხები: კულტურის ეთნოსოციალური პრობლემა, პიროვნებათაშორისო ეროვნული კავშირები, ერის ფსიქიკის სხვადასხვა ასპექტი, თვითშეგნება, ეროვნული და კლასობრივი ფაქტორები. როგორც სექციის ერთ-ერთ მთავარ მიმართულებებზე ლ. დროზიევიამ მიუთითა თანამედროვე სოციალურ-ეკონომიკური პროცესების შესწავლაზე, რაც მიმართულია ეთნოსების განვითარების დონეების გათანაბრებისაკენ; ამასთან, განვითარებული სოციალიზმის საზოგადოებაში თანასწორობა არ ნიშნავს იგივეობას.

მოხსენებაში აღნიშნული იყო, რომ ბრძოლა კულტურის პოზიტიური ელემენტების ინტენსიური განვითარებისათვის არ უკარგავს მნიშვნელობას ეროვნული თვითმყოფლობის შენარჩუნების ძირითად მოთხოვნებს, ერების სულიერ მოთხოვნებს, ეროვნული ენების რეზერვების გამოყენებას. დისკუსიის შედეგების ანალიზის დროს ლ. დროზიევიამ ყურადღება დაუთმო ორენიებისა და რუსული ენის როლის ამალღებას. მან მიუთითა, რომ ამაღლდა მეცნიერ-საზოგადოებათმცოდნეთა როლი საბჭოთა ადამიანის მაღალი მორალურ-ზნეობრივი თვისებებისათვის ბრძოლაში. აღნიშნა საბჭოთა საზოგადოების განვითარებაში მიმდინარე ეროვნული და ინტერნაციონალური პროცესების შეფასებაში ბურჟუაზიულ ფალსიფიკატორთა კრიტიკის განვითარების აუცილებლობა საზოგადოებათმცოდნეობაში.

V სექციის — „ორენოვნების სრულყოფის საკითხები საბჭოთა მრავალეროვან საზოგადოებაში“ — ხელმძღვანელობდა ფილოსოფიურ მეცნიერებთა დოქტორი კ. ზანაზაროვი (ტაშკენტი). მოხსენებელმა შეაჯამა დისკუსიის შედეგები, რომელიც შეეხებოდა ეროვნულ-რუსული ორენოვნების ისტორიულ მნიშვნელობას და რუსული ენის როლს ეროვნულ ურთიერთობებში; ამასთან, მან მიუთითა, რომ ზოგიერთ რეგიონში რუსული ენის ფლობის დონე არ შეესაბამება საკმარისად ჩაითვალოს. ეროვნულ რესპუბლიკებში პიროვნებათმცოდნეობის

ურთიერთობის ოპტიმიზაციისათვის საჭიროა სპეციალისტების მომზადების დონის გაუმჯობესება და საბჭოთა არმიის ჯარისკაცთა სამხედრო-პატრიოტულ აღზრდაში დაძლეული უნდა იქნას ნეგატიურ მოვლენათა შედეგები, რაც ხელს უშლის რუსული ენის ცოდნის დონის ამაღლებას. ამასთან დაკავშირებით აღინიშნა ორთოგრაფიული ლექსიკონების, განმარტებითი ლექსიკონების და თვითმასწავლებლების უქმარისობა.

VI სექციის — ეროვნული და ინტერნაციონალური ტრადიციები „საბჭოური ცხოვრების წესის სრულყოფაში“ — მუშაობის შედეგების შესახებ გამოვიდა ისტორიის მეცნიერებათა დოქტორი ს. არუთინოვი (მოსკოვი). მან აღნიშნა, რომ სექციის მონაწილეთა გამოვლენის ძირითადი მიმართულება მიეძღვნა ეთნოგრაფიული პრობლემების ფართო სპექტრს, სახალხო დღესასწაულებს, საბჭოთა წეს-ჩვეულებების განვითარებასა და ფუნქციონირებას, საქორწინო წეს-ჩვეულებების ტიპებს, საოჯახო ყოფის ეთნიკურ თავისებურებებს, ყოფით ურთიერთობებს და სსრ კავშირის ხალხთა მატერიალურ კულტურას.

VII სექციის — „ინტერნაციონალურ ვარემოში ეროვნული ჩვეულების სოციალურ-კულტურული განვითარება“ — მუშაობის შესახებ ანგარიში წარმოადგინა ისტორიის მეცნიერებათა დოქტორმა ი. გურვიჩმა (მოსკოვი); ანგარიშში აისახა თავის ეროვნული ვარემოს გარეთ მცხოვრები მცირე ხალხების და ეთნიკური ჩვეულების წარმომადგენელთა ყოფისა და კულტურის თავისებურებების ნაკლები შესწავლულობა. მომხსენებელმა მიუთითა აღნიშნული ეროვნული ჩვეულების სოციალურ-ეკონომიკური განვითარების ხასიათის გამოვლენისა და გაცნობიერების აუცილებლობაზე.

კონფერენციაზე, რომელიც ატარებდა დისციპლინათმორისო ხასიათს გაშუქდა სოციალურ-ეკონომიკური განვითარების დაჩქარების ეროვნული ფაქტორების ახალი წყაროები.

მომხსენებთა გამო გაართული კამათის მსვლელობაში მიღებული იქნა რეზოლუცია, რომელშიც აისახა საბჭოთა კავშირში პოლიტიკურ ურთიერთობათა სისტემაში ეროვნული საკითხის მიღწეული დონე და ეთნოსის სოციალური განვითარების თანამედროვე ტენდენციების თეორიულ პრობლემების შექვე ეროვნული ფაქტორების სისტემის შესწავლულობა.

რეზოლუციაში აღინიშნა იმის აუცილებლობა, რომ საჭიროა საზოგადოებრივ-ეკონომიკური პრობლემების კონცენტრაცია საშემცირე-ტექნიკური პრობლემების ეთნიკურ ფაქტორებზე, განსაკუთრებით სსრ კავშირის სახალხო მეურნეობაში მოკავშირე რესპუბლიკების სოციალური წვლილის ზრდის შესწავლაზე; რაგორც მნიშვნელოვანი ასპექტი დასახელებულ იქნა მოკავშირე რესპუბლიკების სოციალური სტრუქტურის კვლავწარმოების პრობლემა, მკვიდრი მოსახლეობის ბაზაზე მუშათა კლასის ფორმირება, შრომითი რეზერვების განაწილება და გადანაწილება, ქვეყნის რეგიონების სოციალურ-ეკონომიკურ განვითარებაში ეროვნული წვლილის გათანაბრება. რეზოლუციაში მითითებული იქნა, რომ აუცილებელია გაძლიერებული ყურადღება მიექცეს აღმართის ფაქტორს, ეროვნული თვითშეგნების გამდიდრებას, ინტერნაციონალური ცხოვრების განვითარებას და საბჭოთა საზოგადოების სულიერი პოტენციალის დონის ამაღლებას.

სამეცნიერო-პრაქტიკული კონფერენციის მუშაობაში მომხსენებებით მონაწილეობა მიიღეს საქართველოს სსრ მეცნიერებათა აკადემიის ივ. ჯავახიშვილის სახელობის ისტორიის, არქეოლოგიისა და ეთნოგრაფიის ინსტიტუტის მეცნიერმა თანამშრომლებმა: ისტორიის მეცნიერმა კანდიდატმა მ. ქანთარია და ტ. კინკაძემ, უმცროსმა მეცნიერმა თანამშრომელმა ი. კეცხოველმა, აგრეთვე ენათმეცნიერმა დ. ჭანტუაშვილმა.

ტატა კინკაძე

ახალგაზრდა მეცნიერთა XXI სამეცნიერო სესია

1986 წლის 13, 14 და 16 ოქტომბერს ივ. ჯავახიშვილის სახელობის ისტორიის, არქეოლოგიისა და ეთნოგრაფიის ინსტიტუტში ჩატარდა ახალგაზრდა მეცნიერთა მორიგი, XXI სამეცნიერო სესია, რომელიც ივანე ჯავახიშვილის დაბადების 100 წლისთავს მიეძღვნა.

სესიამ მოისმინა 21 მოხსენება. საქართველოს საბჭოთა პერიოდის ისტორიის ცალკეული საკითხები იყო გაშუქებული ახალგაზრდა მეცნიერთა ა. დღეშვილის („ორენოვნების შესახებ“), თ. მანჯგალაძის („საქართველოს მშრომელთა მონაწილეობა განთავისუფლებული რაიონების სოფლის მეურნეობის აღდგენის საქმეში დიდი სამამულო ომის პერიოდში“) და რ. მაღალაშვილი („კადრების პოლიტიკის ძირითადი პრინციპები დიდი სამამულო ომის პერიოდში“) მოხსენებებში.

ძველი ისტორიის საკითხებს მიუძღვნეს მოხსენებები შ. ასათიანმა — „დასავლეთ ამიერკავკასიის ზოგიერთი ქვეყნის ლოკალიზაცია ურარტული წყაროების მიხედვით“, ი. მაჭავარიანმა — „სუბიექტურ-ობიექტური მიმართებანი ხურიურარტულში (ფუჟე-ენისა და დილექტების ტიპოლოგიური დახასიათებისათვის)“, ე. ასტახიშვილმა — „ნუზის საქალაქო ნაგებობათა ტიპები“, ა. სარჯელიძემ — „ზოგიერთი ძველი ქართული სოციალურ-პოლიტიკური ტერმინის შესახებ“.

საქართველოს ახალი ისტორიისა და შუა საუკუნეების ისტორიული გეოგრაფიის საკითხები იყო განხილული მ. ტყავაშვილის („საქართველო-დაღისტნის პოლიტიკური ურთიერთობა XIX საუკუნის დასაწყისში“), ლ. ბენდიანიშვილის („ირანის რევოლუცია და ქართული სოციალ-დემოკრატიული პრესა“) და მ. ფუტყარაძის („ლეიანობა და ქართლ-კახეთის პოლიტიკური გეოგრაფია XVII საუ-

კუნის დასასრულსა და XVIII საუკუნის პირველ მეოთხედში“) მოხსენებებში.

სესიაზე ფართოდ იყო წარმოდგენილი მოხსენებები წყაროთმცოდნეობაში. ქართული წყაროთმცოდნეობის საკითხები იყო გაშუქებული მ. ქადაგიძის („ივ. ჯავახიშვილი—თამარის მეორე ისტორიის მკვლევარი“), ე. აბაშიძის („მოქცევა ქართლისაჲს“ ისტორიული ქრონიკის ქართული წყაროების საკითხისათვის“), ლ. პატარიძის („მოქცევა ქართლისაჲს“ ზოგიერთი სიმბოლური მნიშვნელობის განმარტებისათვის“) და გ. არახამიას („ცხოვრება ქართველთა მეფეთა“ ბეგრატონების შესახებ“) მოხსენებებში.

ახალგაზრდა ეთნოგრაფებიდან სესიაზე მოხსენებებით გამოვიდნენ ნ. ლამბაშიძე — „ქრისტიანულ წმინდანთა ხალხური გააზრება“, ნ. ომარაშვილი — „ავარელთა საოჯახო ყოფიდან“, ლ. ფიფია — „სამეგრელოს ხალხური მედიცინის ისტორიიდან“, ი. გოგინაშვილი — „ნათესაობის სისტემა ქსნის ხეობის ქართველ მოსახლეობაში“, ზ. ჯინჯიხაშვილი — „კარგობა ქართველ ებრაელთა ყოფაში“, ნ. მგელაძე — „ერთი სუფიქსის სოციალური ფუნქციის განსაზღვრისათვის დასავლეთ საქართველოში“, ბ. გძელიძე — „უქმი დღეების ერთი სახეობის შესახებ მთიულეთის, გუდამაყრის, ჭართლისა და ქსნის ხეობის ეთნოგრაფიული მასალების მიხედვით“.

სესიაზე წარმოდგენილი მოხსენებების განხილვაში მონაწილეობა მიიღეს რ. კიკნაძემ, გრ. გიორგაძემ, თ. ოჩიაურმა, გ. ყორანაშვილმა, ნ. ხაზარაძემ, ჯ. ლომაშვილმა, ნ. მინდაძემ.

სხდომებს თავმჯდომარეობდნენ აკადემიკოსი გ. მელიქიშვილი, რ. კიკნაძე, მ. ჩხარტიშვილი, მ. ხარბელია.

სესიაზე წაითხული მოხსენებები დაიბეჭდება ახალგაზრდა მეცნიერთა კრებულში.

ზურაბ ჯაბურია

გიორგი ნიორაძის დაბადების 100 წლისთავისადმი მიძღვნილი სამეცნიერო სესია და სხდომა

1986 წლის 22—24 ოქტომბერს ქ. ქუთაისში გაიმართა საქართველოს სსრ მეცნიერებათა აკადემიის ივ. ჯავახიშვილის სახ. ისტორიის, არქეოლოგიისა და ეთნოგრაფიის ინსტიტუტის არქეოლოგიური კვლევის ცენტრის, თბილისის სახელმწიფო უნივერსიტეტისა და ს. ჯანაშიას სახ. საქართველოს სახელმწიფო მუზეუმის სამეცნიერო სესია თემაზე: „კავკასიისა და მოსაზღვრე ტერიტორიების პალეოლითი“. სესია მიეძღვნა გამოჩენილი საბჭოთა მეცნიერისა და საზოგადო მოღვაწის, ქართველი საბჭოთა არქეოლოგის ფუქემდელის, საქართველოს სსრ მეცნიერებათა აკადემიის წევრ-კორესპონდენტის, მეცნიერების დამსახურებული მოღვაწის, ისტორიის მეცნიერებათა დოქტორის, პროფესორ გიორგი ყაფლანის ქე ნიორაძის დაბადების 100 წლისთავს.

გ. ნიორაძე — პირველი ქართველი პროფესიონალი არქეოლოგი, — რომელმაც განათლება მოსკოვის, ბერლინისა და ჰამბურგის უნივერსიტეტებში მიიღო, — ფართო მეცნიერული ინტერესების მქონე მკვლევარი იყო. მისი კვლევის უმთავრეს მიმართულებათა პრობლემატика მოიცავს როგორც საკუთრივ არქეოლოგიის, ისე ანთროპოლოგიისა და ეთნოგრაფიის აქტუალურ მიმართულებებს. სადღეისოდ, ყველა ამ სამეცნიერო დისციპლინის სპეციალისტი გ. ნიორაძის ნამოღვაწეში ფუქემდებლურ დებულებებსა და მოსაზრებებს პოულობს. გ. ნიორაძემ მაინც განსაკუთრებით არქეოლოგიას დასდო ამაგი, მან საფუძველი ჩაუყარა მეცნიერულ ნიადაგზე დაყენებულ არქეოლოგიურ კვლევა-ძიებას საქართველოში. მთელი თავისი ძალა და ენერჯია მოახმარა საქართველოს მდიდარი წარსულის, ქართველი ერის სულიერი და მატერიალური კულტურის მეცნიერული სიღრმით შესწავლას.

1925 წელს გ. ნიორაძე საქართველოში დაბრუნებისთანავე ინიშნება საქართველოს მუზეუმის არქეოლოგიისა და ეთნოგრაფიის განყოფილების გამგედ, ამავე დროიდან კიბუხობს ლეტციებს თბილისის უნივერსიტეტში, ხოლო 1934 წლიდან გარდაცვალებამდე, 1951 წლის 10 დეკემბრამდე უტყველად ხელმძღვანელობდა მის მიერ დაარსებულ არქეოლოგიის

კათედრას. 1935 წელს დაინიშნა საქართველოს არქეოლოგიური ინსტიტუტის დირექტორად, ხოლო 1933—1943 წწ. განაგებდა ენის, ისტორიისა და მატერიალური კულტურის ინსტიტუტის (შემდგომში ისტორიის ინსტიტუტი) არქეოლოგიის განყოფილებას.

გ. ნიორაძის არქეოლოგიური გამოკვლევები მოიცავს დიდი ქრონოლოგიური დიაპაზონის ძეგლებს ძველი ქვისხანის მღვიმე-საქობორისებრიდან ფეოდალურ ხანამდე. განსაკუთრებით დიდია გ. ნიორაძის დამსახურება ამიერკავკასიაში და კერძოდ საქართველოში პალეოლითის შესწავლის საქმეში. მისი მიერ ძველი ქვისხანის ძეგლების აღმოჩენებმა და გამოკვლევებმა მტკიცე საფუძველი მოამზადა ქართული პალეოლითმცოდნეობის შემდგომი განვითარებისათვის.

გ. ნიორაძის მეცნიერული ინტერესები არ იფარგლებოდა მხოლოდ ქვის ხანის არქეოლოგიური ძეგლების კვლევით. არაერთი გამოკვლევა უძღვნა მან მოგვიანო ხანის არქეოლოგიური ძეგლების შესწავლას, დიდი მნიშვნელობა ჰქონდა გ. ნიორაძის გამოკვლევებს ქართლის ძველი დედაქალაქის — მცხეთის არქეოლოგიური ისტორიისათვის. 1925—26 წწ. კარსნის ხევის შესართავთან მის მიერ წამოწყებული გათხრებით ჩაეყარა საფუძველი „დიდი მცხეთის“ არქეოლოგიური კვლევის სამუშაოებს.

გ. ნიორაძე სთავებში ეღვა საქართველოს სახ. მუზეუმის არქეოლოგიური ფონდების შესწავლასა და სისტემატიზაციას. 1934 წელს გ. ნიორაძის ხელმძღვანელობით მუზეუმში მოწყობილი გამოდგინა „წინაყლასობრივი საზოგადოება საქართველოში“ — იყო პირველი მეცნიერული, არქეოლოგიური გამოდგინა საქართველოში.

ქ. ქუთაისში გამართული სესია, რომელიც კავკასიისა და მისი მოსაზღვრე ტერიტორიების პალეოლითის რიგ მნიშვნელოვან საკითხებს ეხებოდა, თუ ერთი მხრივ პალეოლითის დარგში გ. ნიორაძის ევწლის დაფასებას მოწმობდა, მეორე მხრივ იყო ერთგვარი შეჯამება იმ დიდი საველე სამუშაოებისა და კვლევა-ძიებისა, რომელთაც დღეს ასე წარმატებით ახორციელებენ

საბჭოთა კავშირში მომუშავე ძველიქვის ხანის სპეციალისტები.

სესიის მუშაობაში მონაწილეობა მიიღო მოსკოვის, ლენინგრადის, კიევის, ბაქოს, ერევნის, ორჯონიკიძის, სოხუმის, თბილისის დაწესებულებათა 60-ზე მეტმა მეცნიერმა.

ქუთაისის საზოგადოებრიობის სახელით დამსწრეთ მიესალმა საქალაქო საბჭოს აღმასკომის თავმჯდომარის მოადგილე დავით წერეთელი.

სამეცნიერო სესიის მოწვევა ქ. ქუთაისში არ იყო შემთხვევითი. სწორედ ქუთაისში დაიწყო გ. ნიორაძემ პედაგოგიური და შემოქმედებითი მოღვაწეობა, სადაც მან 1910 წლიდან 1917 წლამდე დაწყო. ქუთაისის მაზრამდელ მდებარეობს აგრეთვე ძველიქვის ხანის მღვიმე-ნაშთსახარები, რომელთაც იკვლევდა მეცნიერი და რომელთა დათვალიერებაც სესიის პროგრამით იყო გათვალისწინებული.

გ. ნიორაძის დამსახურებაზე ქართული საისტორიოგრაფიო მეცნიერების წინაშე, მის ღვაწლსა და ამაგზე მეცნიერების ისეთი დარგების განვითარების საქმეში, როგორცაა არქეოლოგია, ეთნოგრაფია, ანთროპოლოგია, ისაუბრეს მისმა მოწაფეებმა: საქართველოს სსრ მეცნიერებათა აკადემიის წევრ-კორ. ო. ჯაფარიძემ, დოც. დ. თუშაბრამიშვილმა. სესიაზე მოსმენილი იქნა ოცდაათამდე მოხსენება, რომლებიც ეხებოდნენ ძველიქვის ხანის მთელ რიგ სპარობლემო საკითხებს, რომელთა გადაჭრას მეოთხეული (პლეისტოცენი, პოლოცენი) პერიოდის შესწავლის საქმეში მნიშვნელოვანი როლი ენიჭება.

გ. ლუბინის (ლენინგრადი) მოხსენება მიეძღვნა სამხრეთ-ოსეთში მდებარე კუდარო I და კუდარო III მღვიმეების კვლევას, აღინიშნა, რომ კუდარო I-ში 10 კულტურული ფენაა დადასტურებული. აქედან: ენეოლითური, ფინალური პალეოლითის, მეზოლითური; ოთხი — მუსტიეური და სამი — აშელური დროის. ანალოგიური სურათი შეინიშნება კუდარო III-შიც. კავკასიის პალეოლითზე, მის თავისებურებაზე და აქედან გამომდინარე მისი ადგილის შესახებ პალეოლითის სისტემატიკაში ისაუბრა გ. გრიგორიევმა (ლენინგრადი).

აზერბაიჯანის ტერიტორიაზე ახალი მღვიმური სადგომების შესახებ დამსწრეთ მოახსენეს შ. ჰუსეინოვა და ა. ჯაფარიევა (ბაქო). ესენია: გაზმა, რომელიც მუსტიეური პერიოდის პირველ მღვიმურ სადგომს წარმოადგენს ნახიჩევანში, და ასევე პირველი მღვიმური ძველმუსტიეური თალიშის მთებში, რომლის მე-3 და მე-5 ფენებში პალეოლითელი ადამიანის ქვის ნაწარმია აღმოჩენილი.

ლ. ტარასოვის (ლენინგრადი) მოხსენება ეხებოდა პალეოლითური პერიოდის ახალ ძველებს მთიან ყირიმში. მომხსენებელმა დაა-

ხასიათა ყირიმის ცნობილი ძველები სიურენ I და სიურენ III, სადაც ამ უკანასკნელ წლებში ორი კულტურული ფენა დადასტურდა: გვიან-მეზოლითური (პოლოცენური) და გვიანპალეოლითური (პლეისტოცენური).

ზ. ქიქოძის (თბილისი) მოხსენების თემა იყო: „პალეოლითის ახალი კვლევა-ძიების შესახებ სამხრეთ-საქართველოს მთიანეთში“.

დონის აუზის პალეოლითზე ისაუბრა ნ. პრასლოვა (ლენინგრადი), გ. გრიგორიევას (ლენინგრადი) მოხსენება კი მიეძღვნა ანტიკოქა II-ის არქეოლოგიურ გათხრებს. „ნოსტის მღვიმეები დასავლეთ ამიერკავკასიაში“, ასეთი იყო ე. კორობკოვის (ლენინგრადი) საუბრის თემა.

ნ. თუშაბრამიშვილის (თბილისი) მოხსენება ეხებოდა უიათურის რაიონში, სოფ. ქვემო ზოდის ტერიტორიაზე მდებარე ზედაპალეოლითური და მუსტიეური ფენების შემცველი მღვიმის — სამგლე კლდის შესწავლას, მის ადგილს საქართველოს პალეოლითურ ძველებს შორის.

ლ. გოლოვანოვამ (ლენინგრადი) წარმოადგინა მოხსენება ჩრდილო-დასავლეთ კავკასიაში ახალი ქვედაპალეოლითური მღვიმური სადგომების შესახებ.

ნ. ანისიუტინმა (ლენინგრადი) მოხსენებაში „სამხრეთ დასავლეთ რუსეთის ვაის პალეოლითი“ კარგად წარმოაჩინა საბჭოთა კავშირის სამხრეთ-დასავლეთის მუსტიეს ქრონოლოგია, დაახასიათა მოღვაწეთისა და მისი მიმდებარე უკრაინის რაიონების მუსტიეური ძველები.

მ. მანსტროვის (ბაქო) მოხსენება მდ. მტკვრის შუა აუზის ახალ პალეოლითურ ძველებს ეხებოდა. მან ისაუბრა უკანასკნელ წლებში დასავლეთ აზერბაიჯანის ტერიტორიაზე აღმოჩენილი პალეოლითური ძველების შესახებ.

აღმოსავლეთ ევროპის გვიანი პალეოლითის ადრეული ეტაპის არქეოლოგიური კულტურების თავისებურებათა შესახებ დამსწრეთ მოახსენა ნ. ანიკვიჩმა (ლენინგრადი). ეს თავისებურებანი, აღნიშნა მომხსენებელმა, გამოიხატება იმით, რომ აღნიშნული პერიოდის მთელ მანძილზე (40000—25000 წლის წინ) არსებობენ კულტურები აშკარად გამოხატული მუსტიეური ნიშნებით და კულტურები, სადაც მუსტიეური ელემენტები სრულიად გამოირიყვანა. ჩრდილოეთ ოსეთის ქვის ხანა კარგად წარმოაჩინა ნ. გიჯარაძემ (ორჯონიკიძე), რამაც სესიის მონაწილეთა დიდი ინტერესი გამოიწვია. თ. მემუელიანის (თბილისი) მოხსენება მიეძღვნა საქართველოს ადრეზედაპალეოლითის ზოგიერთ საკითხს.

დ. რუსტამოვის (ბაქო) მოხსენება შეეხებოდა გობუსტანში მთა კიჩიკაშზე მდებარე ქვის ხანის სადგომს. მომხსენებელმა დაახასია-

თა გაიარასის მეზოლითურ სადგომზე მიკვლეული ქვის იარაღები, რაც ძველს გობსტანის სხვა მეზოლითური ხანის ძეგლებიდან განასხვავებს; განსაკუთრებულ ინტერესს იწვევს კულტურული ფენის ქვეშ მიკვლეული კვლის მხატვრობა, სადაც ხარები და ქალის ფიგურები გამოსახული.

ბუნებრივბურთვანი დანების ტიპოლოგიის საკითხს მიუძღვნა მოხსენება რ. კახარიანმა (ერევანი), მან ისაუბრა იარაღის მორფოლოგიურ ნიშნებზე და მის დანიშნულებაზე პირველყოფილი ადამიანის სამეურნეო საქმიანობაში.

აფიანჩას მღვიმის ახალ აღმოჩენებს შეეხოლ. ქორქიას (თბილისი) მოხსენება. წარმოდგენილი იყო 1985—86 წწ. მღვიმეში მიკვლეული მე-4 და მე-5 ფენების ზედაპლეოლითური მასალები. მ. გაბუნიას (თბილისი) მოხსენება მიეძღვნა ქვის ხანის ახალ სადგომს სამხრეთ-საქართველოს მთიანეთში—ბაგრა II ეს. მოხსენებელმა დაახასიათა ძველის მეზოლითური კულტურული ფენის როგორც არქეოლოგიური, ასევე პალეონტოლოგიური მასალები. მღ. წყალწითელას ხეობის პალეოლითზე მოუთხრო სესის მონაწილეებს მ. ნორაძემ (თბილისი). მან დაახასიათა კარსტული მღვიმეების საკაიის, ორთვალასა და ჭახათის ქვედაპალეოლითური კულტურულ ფენებში მიკვლეული არქეოლოგიური, პალეონტოლოგიური, ანთროპოლოგიური და პალეოლოგიური მასალები და წარმოაჩინა უძველეს დროში ხეობის დასახლების სურათი. საინტერესო მოხსენებებით გამოვიდნენ აგრეთვე საბუნებისმეტყველო მეცნიერებათა დარგის წარმომადგენლებიც: გეოლოგები, გეომორფოლოგები, პალეონტოლოგები, პალეოლოგები. მხოლოდ მათთან ერთად კომპლექსური კვლევის გზითაა შესაძლებელი იმ ბუნებრივი ვარგმოს რეკონსტრუქცია, რომელშიც უხდებოდა ცხოვრება პალეოლითელ ადამიანს.

საყურადღებო იყო პ. დოლოხანოვის (ლენინგრადი) მოხსენება „კავასიისა და წინა აზიის ბუნებრივი ვარგმოს ევოლუცია და სამეურნეო-კულტურული განვითარება გვიანპლეისტოცენში“. მოხსენებლის აზრით, პალეოგეოგრაფიული რეკონსტრუქცია საშუალებას იძლევა ხმელთაშუა, შავი და კასპის ზღვების აუზებში უკანასკნელი გამყინვარების მაქსიმალური განვითარების დროს (20—16 ათასი წლის წინ) გრილი და შშრალი კლიმატური პირობების არსებობა ვივარდული.

ანთროპოგენის განმეოლობაში დასაეღეთ საქართველოს მცენარეულობის განვითარების ძირითად ეტაპებს მიეძღვნა ი. შატლოვას (თბილისი) მოხსენება. სპორთვან-მტერის კომპლექსების შესწავლის საფუძველზე ავტორმა გამოთქვა მისაზრება, რომ კოლხეთის ჰავა პლეო-

ცენის დასაწყისში ნოტიო-სუბტროპიკული უნდა ყოფილიყო, ხოლო ეოპლეისტოცენის ბოლოს ზომიერად — ნოტიო.

ვორონცოვის მღვიმის (აფხაზეთი) პალეონოლოგიურ დახასიათებას ეხებოდა გ. ლეკოვსკიას (ლენინგრადი) მოხსენება, რომელიც ზედაპლეისტოცენში აღნიშნულ რეგიონში ცივი ფაუნების არსებობას ადასტურებს.

„ახალი პალეონტოლოგიური მონაპოვრები აღმოსავლეთ საქართველოში“ — ასეთი იყო პალეონტოლოგების ა. ვეკუას და ზ. ვეკუას მოხსენების თემა. მოხსენებლები შეეხნენ არქეოლოგიური ვაზრების შედეგად შეგროვილ მდიდარ პალეონტოლოგიურ მასალას — დნანოსიდან, არუსლოდან და წითელი გორებიდან. მათ წინასწარული ანალიზის საფუძველზე შუასაუკუნეების დმანისის ნაქალაქარის ტერიტორიაზე ტბიური ნალექებში გავრცოლ სამეურნეო ორმეების კედლებში მიკვლეული ფაუნა და შესაბამისად ტბური ნალექებიც ქვედა პლეისტოცენით დაათარიღეს.

აფიანჩას მღვიმის ზედაპალეოლითისა და მუსტიეს ფენების ქვის ინდუსტრიას და პალეოზოოლოგიურ მასალებს ეხებოდა ლ. წყარეთლის, ლ. ქორქიას და ა. ვეკუას მოხსენება. როგორც მათ აღნიშნეს, ფაუნის ევოლოგიური შემადგენლობა მთლიანად ფაუნის სითბოსმოყვარულ ფორმებზე მიუთითებს, რაც იმ დროს სითბოსა და შედარებით ნოტიო კლიმატურ პირობებს უნდა მოწმობდეს.

კონფერენციაზე წარმოდგენილი იყო აგრეთვე ჯ. კიშპარიანის (თბილისი) მოხსენება, რომელიც წყალტუბოს კარსტულ მღვიმეს ეხებოდა და ნ. ჟრუშაძის (თბილისი) მოხსენება, სადაც გაშუქებული იყო სიმბოლიკა პალეოლითში.

წაითხული მოხსენებების გარშემო გაიმართა საყურადღებო დისკუსია, რომელიც ხელს შეუწყობს კავასიის ძველიქვის ხანის სხვადასხვა საპრობლემო საკითხების შემდგომ კვლევას. აღნიშნა სამეცნიერო სესიის კარგი ორგანიზაცია, განაილული საკითხების აქტუალობა.

სესიის მონაწილენი გაეცნენ ნ. ბერძენიშვილის სახ. ქუთაისის სახელმწიფო ისტორიულ-ეთნოგრაფიულ მუზეუმს, დაათვალიერეს ქ. ქუთაისისა და მისი შემოგარენის ისტორიული და არქეოლოგიური ძეგლები, თერთ მღვიმე, წყალწითელას ხეობის მღვიმე-ნამოსახლარები — საკაია, ორთვალა, გაეცნენ აგრეთვე ვანის ნაქალაქარს, იყენენ ნავენახევი, დაათვალიერეს ნავენახევის ულამაზესი კარსტული მღვიმე (თერჯოლის რაიონი), წყალტუბოს რაიონის სოფ. ჩუნეში ესტუმრნენ ნიკო ლორთქიფანიძის სახლ-მუზეუმს. იყენენ აგრეთვე სოფ. ძირულაში (ზესტაფონის რაიონი), პროფ.

გ. ნიორაძის მშობლიურ სოფელში, სადაც მეცნიერის სახელის უკვდავსაყოფად სახლს გაუკეთდა მემორიალური დაფა.

გ. ნიორაძის დაბადების 100 წლისთავს მიეძღვნა აგრეთვე თბილისის სახელმწიფო უნივერსიტეტის, აკად. ივ. ჯავახიშვილის სახ. ისტორიის, არქეოლოგიისა და ეთნოგრაფიის ინსტიტუტის არქეოლოგიური კვლევის ცენტრის, აკად ს. ჯანაშიას სახ. საქართველოს სახელმწიფო მუზეუმისა და საქართველოს საისტორიო საზოგადოების ერთობლივი სხდომა, რომელიც გამართა 1986 წლის 12 დეკემბერს თბილისის სახელმწიფო უნივერსიტეტის სხდომათა დარბაზში.

სხდომა შესავალი სიტყვით გახსნა საქართველოს სსრ მეცნიერებათა აკადემიის საზოგადოებრივ მეცნიერებათა განყოფილების აკადემიკოს მდივანმა ა. აფაქიძემ, რომელმაც ისაუბრა გ. ნიორაძის დიდ დამსახურებაზე ქართული საისტორიო მეცნიერების წინაშე, ხაზგასმით აღნიშნა, მისი დიდი წვლილი ქართული საბჭოთა არქეოლოგიის ჩასახვა-განვითარების საქმეში. საქართველოს სსრ მეცნიერებათა აკადემიის წევრ-კორესპონდენტი ო. ჯაფარიძე შეეხო გ. ნიორაძის მოღვაწეობას თბილისის სახელმწიფო უნივერსიტეტში, აღნიშნა მისი, პირველი ქართველი პროფესორნალი არქეოლოგის, დიდი ღვაწლი უნივერსიტეტში არქეოლოგიის კათედრის ჩამოყალიბებისა და კვალიფიციური კადრების გამოზრდის საქმეში. გ. ნიორაძის სამეცნიერო და სამუზეუმო საქმიანობას საქარ-

თველოს სახელმწიფო მუზეუმში შეეხო აკადემიის წევრ-კორესპონდენტი ა. ჯავახიშვილი. მან ისაუბრა გ. ნიორაძის იმ დიდ სამეცნიერო სამუშაოებზე არქეოლოგიურ ფონდებში და არქეოლოგიურ განყოფილებაში, მუზეუმის ხაზით ჩატარებულ იმ სავსელ კვლევა-ძიებაზე, რასაც შედეგად მოჰყვა მის მიერ 1934 წელს მუზეუმში პირველი მეცნიერული არქეოლოგიური გამოფენის „წინაკლასობრივი საზოგადოება საქართველოში“ მოწყობა, პროფ. გ. ნიორაძის მოღვაწეობას ანთროპოლოგიაში, მის პროფესიულ-ანთროპოლოგიურ კვლევა-ძიებას, მეცნიერის მიერ ეთნოგრაფიულ და არქეოლოგიურ მონაცემებთან ერთად ანთროპოლოგიური მასალების კომპლექსურ შესწავლას შეეხო პროფ. მ. აბღუშელიშვილი.

სხდომაზე მოგონებებით გამოვიდნენ საქართველოს სსრ მეცნ. აკად. წევრ-კორესპონდენტი მ. ლორთქიფანიძე, პროფ. გ. ჟორდანიანი. მათ გაიხსენეს გ. ნიორაძის ცხოვრების ცალკეული ეპიზოდები, რაც იმ შესანიშნავი მეცნიერისა და მოქალაქის მაღალი ადამიანური თვისებების მანიშნებელიც იყო. დიდი ინტერესით დაათვალიერა სხდომაზე დამსწრე საზოგადოებამ აგრეთვე გ. ნიორაძის ცხოვრების, სამეცნიერო და საზოგადოებრივი საქმიანობის მასშტაბი ფოტო და დოკუმენტური მასალების გამოფენა.

დავით თუშაგარამიშვილი
მეფა ნიორაძე

ახალი წიგნები

გამომცემლობა „მეცნიერება“

- ა. ლეჟავა, ქართველი და უკრაინელი ხალხების რევოლუციური თანამეგობრობა სოციალისტური რევოლუციის გამარჯვებისათვის ბრძოლაში, 160 გვ. ტირ. 2.000.
- მ. გაფრინდაშვილი, ეროვნული და კლასობრივი ილია ჭავჭავაძის განმანათლებლურ-დემოკრატიულ და უტოპიურ-სოციალისტურ მსოფლმხედველობაში, 144 გვ. ტირ. 2.000.
- მ. კანდელაკი, ქართველ მთიელთა საზოგადოებრივი ყოფის ისტორიისათვის.
- ნ. პაიჭაძე, მარქსიზმის კლასიკოსები ომების და მშვიდობის შესახებ, 184 გვ. ტირ. 1600.
- პ. რატიანი, საქართველოს ახალი ისტორიის ნარკვევები, 384 გვ. ტირ. 3.000.
- ლ. ფრუიძე, რაჭა ეთნოგრაფის თვალთ, 64 გვ. ტირ. 20.000.
- თ. ცაგარეიშვილი, მესაქონლეობის ისტორიისათვის საქართველოში, ტირ. 1.000.
- დ. შავდია, ლენინური გვარდიის ერთგული ჯარისკაცი, ტირ. 2.000.
- სვანეთის წერილობითი ძეგლები, I (X—XVIII სს.), ტექსტები გამოსაცემად მოამზადა, გამოკვლევები და სამეცნიერო-საცნობარო აპარატი დაურთო ვ. სილოგავამ, 310 გვ. ტირ. 2.000.
- ფეოდალური საქართველოს არქეოლოგიური ძეგლები, ტირ. 1.000.
- ნოქალაქევი-არქეოპოლისი, არქეოლოგიური გათხრები 1978—1982, რედაქტ. პ. ზაქარაია, 324 გვ. ტირ. 2.500.

Полевые археологические исследования в 1983 году, 64

619/71



დანი 1 მან. 30 კაპ.

ინდექსი 76197