ПАРТОРГАНИЗАЦИИ ЦЕНТРАЛЬНОЙ ГАЗЕТЫ

ЛЕЛО

Орган Комитета по физической культуре и спорту при Совете Министров ГССР и республиканского Совета профсоюзов

№ 113 (7174)

15 ИЮЛЯ 1982 г. ИЮЛИСИ, ხუთშაბათი. ცენა 3 კ.

საქართველოს სსრ მინისტრთა საბჭოსთან არსებული ფიზიკური კულტურის და სპორტის კომიტეტის და პროფკავშირთა რესპუბლიკური საბჭოს ორგანო

ГАЗЕТА ВЫХОДИТ С 1923 ГОДА

ПОДПИСКА НА ГАЗЕТУ НА 1982 ГОД ПРОДОЛЖАЕТСЯ

ПОДПИСКА НА ГАЗЕТУ НА 1 ПОЛУГОДИЕ 1982 ГОДА ПРОДОЛЖАЕТСЯ

„ვარდის-შვილი“— ჯანჯღრეულობის ახალი კერა!

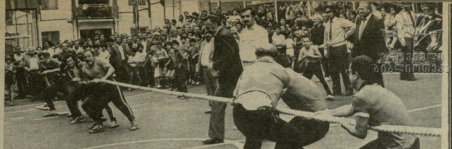

„ლარა“ და „ბარინჯარა“...

ირაკლი ოთიაშვილი დამთავრდა თიანეთის მოზიდვითი ნაწილის რეკონსტრუქცია.

ზოგისთვის კილეტარიების მიხედვით ჩემპიონის, ოქროს მედლების მოპოვების ამოცანებს ვაყენებთ. ბოქაულებს ტ. მამიდაშვილსა და ტ. ტურტლიანს ძნელი არც ტურნირი და სერიები მელოდიოზნად მიაჩნიათ. ჯიგრულობა რა. ბადაგიანში, ჩერქეზეთში ან ჯაოზეში, ერასტავის ან ბატონის ღონისძიებაზე ტ. ბაქრაძის და მოპოვებულ სამაგიეროში.

თანაფარდობა ტ. გიგაურის პირველივე ასპინძლო თიანეთში ტურნირში. სხვა ქართველი მოჭიდაობეების თვალ-ყურადღებას მაყასაშვილის (74 კგ), ტ. ბერიტაშვილის (100 კგ) და ტ. ტურტლიანის (ზრდილი წოწკა) ჩართვა მიაქცევს. შეიძინებს თუ არა ბაზეთის ახალგაზრდა ოსტატი ნუგზარ ტაბუცაძის უანგარიშო ნოემბერი.

* * *

ხუთშაბათი. ტ. გიგაური.

ა. კილორაშვილს ეოტი.

პარიზის ტატამზე

პარიზში გამართულ ძიუდოისტთა საერთაშორისო შეჯიბრებებზე საბჭოთა კავშირის ათლეტი დაიკვეთა. ეს შეჯიბრება მოეძღვნა მოსკოვის ოლიმპიური სპორტული ცენტრის ჩუქურთმების 100 წლის თავს. სახმოთა ძიუდოისტი ვიწრო დიაპაზონის ბანაობებში ასპარეზობდა. ამიტომ ფესტივალზე 78 კგ წონაში ვერ ვიხილავთ ვასილ ბარანოვს. მ. ფარჩენკოს (71) და ლ. ლაბაზინს ა. შეროზიას (95).

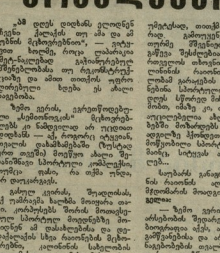

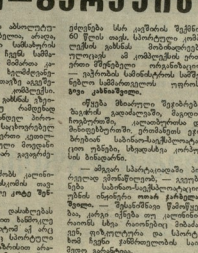

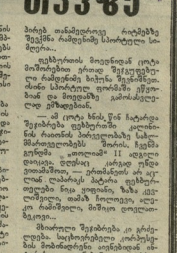

კომპლექსი—გარაჭის თავზე

ეს დღეს, დიდხანს ელოდნენ ჩვენი ბიჭები. ეს ამბავი ამ ოჯახის ბედნიერებით“.

სტუმრად ცნობილ მეკარეებთან

ალბერტ სიხარულიძე ამბობს: თუ ფეხბურთში ვინმე ბე ფიქრობს, რომ ეს ადვილია, ის ცდება. ეს ძალიან რთული პროფესიაა. ეს სწორედ ნიჭიერ ხალხს ეკადრება. ამიტომ ბევრ ნიჭიერ ფეხბურთელს ვერ ხედავ, რადგან ზე ფიზიკურად ვერ უძლებენ. ამიტომაც ბევრი ნიჭიერი ფეხბურთელი ადრე ასაკობრივ ზღვარს ვერ ძლევს. ალბერტ სიხარულიძე 85 წელი შეუსრულდა. ის ამჟამად ცხოვრობს ქალაქ ბათუმში. ალბერტ სიხარულიძე 1922-1932 წლებში დაიცავდა მოსკოვში, ჰაბეკოს ჯგუფში. 1932-1933 წლებში ის ითამაშებდა ლენინგრადის „ავანგარდში“, მოსკოვის ცენტრალურ არმიაში და ბოლოს ისევ მოსკოვის „სპარტაკში“. სულ ამ ორ კლუბში ითამაშა 10 წელი. ალბერტ სიხარულიძე ასევე ითამაშებდა ფეხბურთის ნაკრებში. ის ორჯერ გახდა საბჭოთა კავშირის ჩემპიონი. ალბერტ სიხარულიძე ამბობს, რომ ეს ორი ჩემპიონობა ყველაზე ძვირფასია მისთვის. ალბერტ სიხარულიძე ამბობს, რომ ის ბედნიერი ადამიანია, რადგან ბევრ ფეხბურთელს ვერ ეღირსა ის, რაც მას ხვდა წილად. ალბერტ სიხარულიძე ამბობს, რომ ის ბედნიერი ადამიანია, რადგან ბევრ ფეხბურთელს ვერ ეღირსა ის, რაც მას ხვდა წილად. ალბერტ სიხარულიძე ამბობს, რომ ის ბედნიერი ადამიანია, რადგან ბევრ ფეხბურთელს ვერ ეღირსა ის, რაც მას ხვდა წილად.

ალბერტ სიხარულიძე ამბობს, რომ ის ბედნიერი ადამიანია, რადგან ბევრ ფეხბურთელს ვერ ეღირსა ის, რაც მას ხვდა წილად.

მსოფლიოს XII ჩემპიონატზე

ᲨᲔᲯᲐᲛᲔᲑᲘ

ახლა ფეხბურთში მსოფლიოს ჩემპიონატის დღეებით ცხოვრობს. ამ პერიოდს ქალებში ზე ოფიციალური პასუხისმგებლობით ეზიდებიან ტურნირებისთვის, ფიზიკურად მზად, ტაქტიკით, რაღა თქმა ძალიან კარგად სწავლულ მოთვლებს ემსახურები. ჟურნალური ფეხბურთის — ყველაზე ახლოა.

საბჭოთა ნაკრებმა 13 ოქტომბერს ითამაშა ჩემპიონატის ბოლო საათობი ეთრეში გამთავრდა ამ ტრადიციის, სადაც ეს დანიშნული ჰქონდა. ბაქოში მოსკოვის გუნდთან.

ჩემპიონატის სახელობი გამსწავლა მოხდა ალტერნატიული პრინციპების ფარგლებში. ეს ორი ამბობს ჩემპიონატის პირველი ტაიმის ბოლოს გადაწყვეტილი. შეხვედრის მსვლელობა ნათელი ნაწილი ეკუთვნის ბაქოელ ფეხბურთელებს. ბაქოელებმა ნათლად დაიწყეს, ბოლოს ისე ვერ ვერ ვერ

● ფეხბურთი სსრ კავშირის თასზე

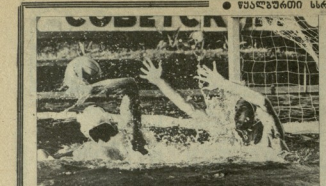

ბრძოლას გააბრძელებენ

ა.ზასლავსკი „ლენინგრადი“ მატჩის დღეს თბილისში დიმიტროვის ძეგლთან შეხვედრების ორგანიზატორებმა ყველა ფიქრი შეაშვებინა. მოლიპულ ბილიკებზე ხალხი კისერამდე ჩაფლო ნოტიო ნისლმა. საკვირველი ის არის, რომ ამ ამინდში ფეხბურთი ვერ ვნახეთ, ამის ნაცვლად ბურთი წყალქვეშა სპორტით დაინტერესდა.

ამხილებულებს ეს დანაკლისი „ლენინგრადის“ მატჩში ძალიან ძვირი დაუჯდათ. ამაზე დეტალურად ამ ლოკალური ომის ისტორია, რომელიც თერთო წელიწადზეც მეტხანს გაგრძელდა პიონერთა დაფაზე დაიწერა და ამგვარად ვაჭრობა ბრძოლაში შემთხვარებული. ტრიბუნაზე სამოთხისეული ატმოსფერო სუფევდა. ორივე გუნდის ფანატიკოსები ერთმანეთს ფრანცუზულ ენაზე ეხვეწებოდნენ, ერთმანეთს ბოდიშს უხდიდნენ, ერთმანეთს ხელებს ართმევდნენ და ბოლოს ერთად ამღერდნენ „მარსელიეზას“.

ასეთი ატმოსფერო ნამდვილად ხელსაყრელი იყო ფეხბურთელებისთვის. ისინი ნელ-ნელა ეჩვეოდნენ ნისლს, ბურთის ძებნას და ერთმანეთის ფეხებში ხედვას. ამ ნელ-ნელა ეჩვევის ბრალია, რომ ნახევარი საათის განმავლობაში ბურთი ორჯერ ერთ კარიდან მეორეში გადაფრინდა და ორჯერ ერთ კარიდან მეორეში გადაფრინდა და ორჯერ ერთ კარიდან მეორეში გადაფრინდა და