

კავკასიისა და აღმოსავლეთის კვლევის ცენტრი
ივანე ჯავახიშვილის სახელობის
თბილისის სახელმწიფო უნივერსიტეტი

1728 წლის თბილისის ვილაიეთის დიდი დავთარი

წიგნი I

ოსმალური ტექსტი ქართული თარგმანით, შესავლით, გამოკვლევითა და
ფაქსიმილეებით გამოსაცემად მოამზადეს

აკად. სერგი ჯიქიამ და პროფ. ნოდარ შენგელიამ

THE GREAT DEFTER of TBILISI VILAYET 1728

VOL. I

The Ottoman Text, with Georgian Translation, introduction,
research and Facsimiles Prepared for Publication by
Academician **Sergi Jikia** and Professor **Nodar Shengelia**.

ПРОСТРАННЫЙ РЕЕСТР ТБИЛИССКОГО ВИЛАЙЕТА 1728

КНИГА I

Перевод османского, ведение, комментариями и факсимиле снабдили и
подготовили к изданию Акад. **С.С.Джикия** и Проф. **Н.Н.Шенгелия**

DEFTERİ MUFASSAL VİLAYETİ TİFLİS

CİLT I

Gürcüce çevirsini, Girişi, Notları, ve Faksimilesini Hazırlayan
Akad. **Sergi Cikia** ve
Prof. Dr. **Nodar Şengelia**

Tbilisi-Тбилиси-Tbilisi

2009

ს ა რ ჩ ე ვ ი

რედაქტორისაგან.....	5
შესავალი.....	7
ფრიდონ ხალვაშის მოგონებანი აჰმედ მელაშვილზე.....	8
1728 წლის თბილისის ვილაიეთის დიდი დავთარი.....	29
1728 Tarihli Tiflis Vilayeti Mufassal Defteri.....	36
1728 წლის თბილისის ვილაიეთის დიდი დავთრის ვაკუფ-ნამე.....	43
ქართული თარგმანი (და შენიშვნები).....	46
თბილისის ვილაიეთის სოფლების სარჩევი.....	60
გორის ლივა	
საციციანოს ნაჰიე.....	132
პეტრეს ნაჰიე.....	225
ამილახვრის ნაჰიე.....	253
შავი არაგვისა და შანშეს ნაჰიე.....	411
გორის ციხე	
გორის რაბათი.....	439
მუხრანის ნაჰიე.....	450
თრიალეთის ყაზა.....	457
გომარეთის ნაჰიე.....	507
გუჯარეთის ნაჰიე.....	518
ყაიყულის ყაზა-თბილისის ლივაში.....	524
The 1728 Great Defter of Tbilisi Vilayet (Book. I) Summary	
(Acad. Sergi Jikia, Prof. Nodar Shengelia).....	564
დედანი.....	566

რედაქტორი: პროფ. მირიან მაზარაძე
რეკენზენტი: პროფ. ზაზა შაშიკაძე

კავკასიისა და აღმოსავლეთის კვლევის ცენტრი წიგნის გამოცემისთვის
მადლობას უხდის კომპანია ჯეოსელს და მის გენერალურ
დირექტორს ბატონ ოსმან თურანს.

ISBN 978-9941-407-07-9

გამომცემლობა ჰოროსი XXI
PUBLISHING HOUSE HOROSI XXI

მისამართი: თბილისი პუშკინის ქ. №13 II სართული. ოთხ. 2
ტ. (99532) 997078

რელაქტორისაგან

1728 წლის „თბილისის ვილაიეთის დიდი დავთარი“ ერთ-ერთი საუკეთესო წყაროა აღმოსავლეთ საქართველოსა და მთელი ამიერკავკასიის ხალხთა არაერთი საკითხის შესასწავლად. მას, როგორც წყაროს, განსაკუთრებული მნიშვნელობა ენიჭება საქართველოს სოციალურ-ეკონომიკური, პოლიტიკური, ლინგვისტური, ონომასტიკური, ისტორიული გეოგრაფიისა და სხვა საკითხების შესასწავლად. მასზე დიდი ხანი მუშაობდა აკად. სერგი ჯიქია. მან დავთრის ორივე ტომი წაიკითხა ბოლომდე, მაგრამ მისი გამოსაცემად მომზადება ვერ მოასწრო.

ჩვენ უკვე ხელთა გვაქვს თბილისის ვილაიეთის 1728 წლის დიდი დავთარი, რომელიც მოიცავს აღმოსავლეთ საქართველოს, სომხეთისა და აზერბაიჯანის ისტორიის შესახებ ძალიან საინტერესო მონაცემებს. წყარო უეჭველად, დიდი მნიშვნელობის მქონე ძეგლია.

თბილისის დავთარს თან ახლავს ვაკუფ-ნამეს სრული ტექსტი, რომელიც სრულიად უცნობი იყო ქართულ ოსმანისტიკაში. თბილისის დავთრის პირველ ტომში მოცემული ვაკუფ-ნამეს სრული ტექსტი ნათელი დადასტურებაა იმისა, თუ რა ძლიერ ეკონომიკურ შესაძლებლობებს ფლობდა სავაკუფო სისტემა მთელ მუსლიმურ სამყაროში, ასევე საქართველოშიც. ქართლში ოსმალობის დამყარების რამდენიმე წლის შემდეგ თბილისის მთელს შემოგარენში და ახლო-მახლო ტერიტორიებზე საკმაოდ გავრცელებული ყოფილა სავაკუფო მიწათმფლობელობა. თბილისის დავთრის პირველი ტომის მნიშვნელოვანი ნაწილი ვაკუფების მფლობელებს უკავია, რომლებიც წარმატებით ახორციელებდნენ თავიანთ გამგებლობას ქართულ მიწებზე. ეს მიწები მუსლიმური მეჩეთების მფლობელობაში იყო და მათი შესვეურებიც, რა თქმა უნდა მუსლიმები იყვნენ.

აქვე საგანგებოდ უნდა აღინიშნოს, რომ დავთარში არაა რეგისტრირებული არც ერთი ქართული გადასახადი. ამდენად, თბილისის ვილაიეთის დავთრის ორივე ტომი იძლევა ცნობებს მხოლოდ ოსმალური გადასახადების შესახებ. ამკარაა, რომ წყარო ერთ-ერთი საუკეთესო მასალაა ოსმალური გადასახადებისა და სავადასახადო სისტემის მთელი რიგი საკითხების შესასწავლად.

დავთარში დაწვრილებითაა გადმოცემული ცნობები აღმოსავლეთ საქართველოს ისეთი რეგიონების შესახებ, როგორცაა: პეტრეს ნაჰიე, მთელი ბორჯომის ხეობა, საციციანო, საამილახვრო, ქსნისა და არაგვის ხეობა, გომარეთის ნაჰიე, ყაიყულისა და თრიალეთის კაზები და სხვა.

დავთრის მეორე ტომი მოიცავს 558 გვერდს. იგი იწყება თბილისის ვილაიეთში შემავალი სოფლების დასახელებით. უპირველეს ყოვლისა, განხილულია საბარათიანოს ნაჰიე. მოცემულია თითოეულ სოფელში არსებული გადასახადები, მოსახლეობის რაოდენობა, შემადგენლობა, თითოეულ სოფელზე შეწერილი გადასახადების საერთო ჯამი, ჩამოთვლილია თითოეული სოფლის კომლთა რაოდენობა.

დავთარში დასახელებულია 1000-ზე მეტი სოფელი. მას იქვე აქვს მიწერილი

თითოეული სოფლისთვის დაწესებული გადასახადების რაოდენობა. ჩამოთვლილია ისეთი სოფლები როგორცაა: სამშვილდე, კრწანისი, მანგლისი, დმანისი, ამლევნი, აბანო, ჩხიკვა, მაწევანი, არმაზი, ოქროყანა, კოჯორი, წყნეთი, ახალდაბა, ბეთანია, ლისი, დიღომი, მუხათგვერდი, თელეთი, სარკინეთი და სხვა მრავალი. აქვე ჩამოთვლილია ყიშლალეები და ჯამაათები. დაწვრილებითაა აღნიშნული ყოველი დასახლებული პუნქტი.

ვრცელი სარჩევის შემდეგ დაეთარში მოცემულია სრული მონაცემები ჩამოთვლილი თითოეული სოფლის შესახებ. ასევე, მოცემულია სოფლებს შორის არსებული საზღვრები. საუბარია ასევე ყიშლალეების, ჯამაათებისა და იუზბაშების შესახებ. ყველა ეს ტერიტორია შედის თბილისი ვილაიეთში. ესენია: საბარათიანოს, ბაიდარის, თემურჯი პასანლუს, სომხითის, ტაშირის, ფანბაქის, აღჩა-ყალას, ანჩას, ჯავადის, აჰსაბადის და ბერთის პროვინციები.

მომრავლებულია მომთაბარე თურქმანთა ტომებისათვის დამახასიათებელი იათაკები და ყიშლალეები. ჩანს, რომ თურქმანული ტომების დიდი მოძალეაა ამ პერიოდში ქვემო ქართლის ტერიტორიაზე. შეიძლება ითქვას, რომ თითქმის არაა ქართული, ქრისტიანული მოსახლეობა. შესაბამისად, არც ქართული სამღვდელეობაა წარმოდგენილი. მთელს ქვემო ქართლში მასიურად თურქული მოდგმის ტომებია ჩამოსახლებული.

აღნიშნული დავთრების გამოქვეყნებით ქართულ ისტორიოგრაფიაში მრავალ საინტერესო საკითხს გაეცემა პასუხი.

ივ. ჯავახიშვილის სახელობის თბილისის
სახელმწიფო უნივერსიტეტის
პროფესორი, ისტორიის
მეცნიერებათა დოქტორი მირიან მაზარაძე

შესავალი

1968 წელს, იზმირის საერთაშორისო გამოფენაზე თარჯიმნად მუშაობის დროს, შესაძლებლობა მომეცა გამეცნო თურქეთის ქართველი აჰმედ მელაშვილი, რომელმაც გამოთქვა სურვილი სამსახური გაეწია ქართული საქმის, ქართული მეცნიერებისათვის. საბედნიეროდ მე თან აღმომაჩნდა შიფრი თბილისის ვილაიეთის დაეთრისა, რომლის ორტომეული სტამბოლში არსებულ მინისტრთა საბჭოს არქივში ინახებოდა. მაშინდელ პირობებში იმ არქივში ქართველის შეღწევა და დაეთრის გადაღება შეუძლებელი იყო.

აჰმედ მელაშვილმა დიდი მეცადინეობის შედეგად შეძლო დაეთრის მიკროფილმის მოპოვება, რომელიც საქართველოში ჩამოიტანა ცნობილმა ქართველმა პოეტმა და საზოგადო მოღვაწემ ფრიდონ ხალვაშმა. ბატონი ფრიდონის მოგონება ამ დაეთრის საქართველოში ჩამოტანასთან დაკავშირებით აქვე ქვეყნდება.

დაეთარი პირადად ალექსი ინაურმა მიიღო. ეს დაეთარი უშიშროების კომიტეტის თანაშრომლის, შემდეგში უშიშროების მინისტრის, ანზორ მაისურაძის მიერ წარდგენილ იქნა ცენტრალურ კომიტეტში. რათა გაერკვიათ ამ ძეგლის მნიშვნელობა. ცეკაში სასწრაფოდ დაიბარეს აკადემიკოსები გიორგი წერეთელი და სერგი ჯიქია, რომლებმაც უმოკლეს ვადაში დააზუსტეს დაეთრის მნიშვნელობა, რომ წარმოდგენილი დოკუმენტი უაღრესად ფასეული წყარო იყო საქართველოს ისტორიისათვის. სამ დღეში დამზადდა თბილისის ვილაიეთის დაეთრის ფოტო ფირები. იგი შედგება 1046 გვერდიდაგან.

ამის შემდეგ აკად. სერგი ჯიქიამ აღნიშნული წყაროს ინტენსიური მეცნიერული დამუშავება დაიწყო. ხანგრძლივი, მრავალწლიანი მუშაობის შედეგად მან შეძლო ტექსტის დამუშავება, გაშიფრვა, ამოკითხულია მთლიანად საკუთარი და გეოგრაფიული სახელები. თუმცა მისი თარგმნა მთლიანად ვერ მოასწრო, დაკარგულია ტექსტის რამდენიმე გვერდი.

შემდეგში 1997-98 წლებში, თურქეთში სამეცნიერო მივლინებაში ყოფნისას შეეძელი სტამბოლის არქივში დაეთრის აღწერა და ტექნიკური მონაცემების დაზუსტება. დაეთრის ორივე ტომი გადავიღე ქსეროასლებზე და ჩამოვიტანე ძეგლის სრული ტექსტი.

თურქეთში ყოფნისას მთელი პირველი ტომი წავიკითხე და გადავწერე. ტექსტში გაუგებარი ადგილების გაშიფრვაში უდიდესი სამსახური გამიწია დიდმა თურქმა ოსმანისტმა და არაბისტმა, პროფ. ჰალილ საპილიოღლუმ. მან ჩვენი თხოვნით დაუზარებლად წაიკითხა მთელი პირველი ტომი და დააზუსტა გაურკვეველი ადგილები.

ამრიგად, ჩვენ ხელთა გვაქვს თბილისის ვილაიეთის დიდი დაეთრის პირველი ტომის სრული გაშიფრული ტექსტი, ქართული თარგმანითა და შენიშვნებით.

ფრიდონ ხალვაშის მოგონებანი აჰმედ მელაშვილზე

ახმედ მელაშვილო!

ახმედ მელაშვილო (დიდო ჩვენებურო)! წამოსვლის წინ, ოთარ გიგინეიშვილმა, შენი სახელი პირველად მისხენა თბილისში. მე მაშინ ხომ ე.წ. უცხოეთელ თანამემამულეებთან კულტურული კავშირის აჭარის განყოფილების ხელმძღვანელობაც, მწერალთა კავშირთან ერთად მებარა. ეს, რა თქმა უნდა, „აკაგებსთან“ შეთანხმებული ორგანიზაცია იყო, მაგრამ ბევრნაირად გამოსადეგ ორგანიზაციისაგან, სახეირო რამეებს ვწურავდით. თითო-ოროლა ჩამოსულ სტუმარ უცხოელ თანამემამულეს, მისი ძველი სამშობლოს ახალად გაცნობა-გაგებაში და მისი ჩვენებურობის გრძნობის გაღვივებაში, ისე ვენმარებოდით ისეთ ახალ-ახალ შეხვედრებს თუ ისტორიული ადგილების მონახულებებს, გულახდილ, ძმურ, ახლობლურ საუბრებს ვახერხებდით, და ყველაფერ ამას ისე ვაკეთებდით, ვითომ, „აკაგებე“ სულაც არ არსებობდა.

ჩემო ახმედ, თურქეთში მომავალ ქართველ მწერალთა იმ ჯგუფში ჩემი მონაწილეობის საჭიროობა, პირველმა, ნოდარ დუმბაძემ გამოთქვა. სწორედ იმ დროს აღმოვჩნდი თბილისში, მაჩაბლის 13-ში მისული, როცა გასამგზავრებელი ჯგუფის კანდიდატები საბუთების სამზადისის ფაციფუცში იყვნენ. დამინახა თუ არა მწერალთა სახლში, ნოდარმა დაიძახა, — ე, ბიჭო კაცი, რომელსაც იქ ბიძაშვილები ეყოლებათ. ბიძაშვილებიც და მამიდაც რომ იქ, მართლაც მყავდა, ყოველთვის ვმალავდი. ერთი სიტყვით, წინადადებას დიდი სიზარულით დავთანხმდი. ჯგუფში, დაახლოებით, იყვნენ: ნოდარ დუმბაძე, იოსებ ნონეშვილი, ბესო ჟღენტბი, არჩილ სულაკაური, კარლო კალაძე, მეუღლეებით, გურამ ბათიაშვილი, გივი გოგიჩაიშვილი (ვინ გამომრჩა?).

მოსკოვის თვითმფრინავი სტამბულში დაეშვა. არ ვიცი, ალბათ, ყველაზე მეტად მე ვღელავდი, ახმედ ჩვენებურო! მიდღემში ნახევარი საქართველოს დამპყრობელი თურქეთი ჩემში გულისმბუგველ განცდას იწვევდა, მაგრამ სტამბულში ჩასვლისთანავე, როგორც კი წარმოვიდგინე, რომ ქართველობის კინაღამ ნახევარი იმ ქვეყანაშია (მათ შორის 150 წლის წინანდელი, აჭარის მოსახლეობის ნახევარზე კარგა მეტი იქ "მუჰაჯირად" გადახვეწილია), თავი თითქოს მშობლიურ გარემოში ვიგრძენი.

მამიდა, (ასიე-ბიბი), თავის ქმართან, აზიზ-ჩაუშთან ერთად, 1929 წელს, სტამბულში გამგზავრებულან გემით, აზიზი, თურქეთის ასკერში მყოფი, 1918 წლის ამბების დროს შემოსულა ბათუმში. იგი გურჯია, გვარად დიასამიძე. როცა თურქმა თავისი ასკერი გაიყვანა და წითელი ჯარი შემოვიდა, აზიზი ბათუმში დარჩენილა. არ გაყვა ასკერს უკან. აქ თავისიანებთან გული გაუთბა და ისეთი შინაურულობა იგრძნო, თურქებს დაემალა, თურქს აღარ გაყვა. ჩაქვში, გასათხოვ მამიდაჩემს ასიეს, შეხვედრია, შეყვარებიათ ერთმანეთი და შეუღლებულან 1929-ში კი, აზიზის მამას, სტამბულიდან მოუწერია, შვილო მე დაგებრდი, ამხელა სახლკარი მაქვს, დაბრუნდი, თვარა ყველაფერი ოხრად დამრჩებაო. ამდგარან და ესენიც, ერთი გოგოშვილით, აქედან გამგზავრებულან.

ხოლო, უფრო ადრე, 1890-იდან წლებთან ახლოს, მამაჩემის უმცროსი ძმა, აჭარიდან მიმავალ უამრავ მუჰაჯირობას თან წაუყვანია და იქ, საღდაც, გამოსახლებული, მრავალშვილიანი, ცხოვრობს. მას, ბიძაჩემს, იქ, ხოჯობა უსწავლია და, საღდაც, იზმით-იზნიქის მხარეში, ჯამეშიც მსახურობსო.

მაგრამ ყველაფერი ეს, ჩემთვის, ზღაპრად გაგონილს უფრო ჰგავდა.

სტამბულის აეროპორტში დაეშვივით. საღამოვდებოდა, მაგრამ მაისის დღე, ჯერ მაინც სასიამოვნოდ ნათელობდა იქაურობაში. ვიღაც ოფიციალურები, შემოგვეგებნენ, მათ შორის, საბჭოთა საკონსულოდან ნოდარ კომახიძე იყო. დამხედურთაგან განცალკევებით, ერთი ფრთხილად ჩვენკენ მოშზირალი, გამრდალი აჩრდილად მდგომი კაცი შევნიშნე. შევხედე, შემხედა. თითქოს დამალულად, კიდევ გამიღიმა. მომეჩვენა, რომ მხოლოდ მე, განსაკუთრებულად, დამადევნა თვალები. გავიწიე მისკენ. თავადაც (კოჭლობით) რამდენიმე ნაბიჯი გადმოვგა.

— შენ ფრიდონ ხალვაში ხარ? — თურქეთელ ქართველთა კილო მეცნო. (იქაურ ჩვენებურებს, მაშინ, თქვენობით მიმართვა მაინცდამაინც წესად არ ჰქონდათ.)

— კი, ფრიდონ ხალვაში ვარ-მეთქი, — გავეპასუხე გაკვირვებით. ხელი ჩამომართვა და, ისე, მოხვევასავეით მომედო.

— მე ახმედ მელაშვილი ვარ... მე შენთან ლაპარაკი მინდა. ახლა — არა... წაყვე ამათ და მე ვიცი პოტელი, ჰაცხანა იყოს და მოგნახვ მეძრე...

იმ ერთ წაშში, ჩვენ, ორივემ, გასაოცრად ერთად, შევნიშნეთ, როგორ ბეჯითად გვაკვირდებოდა რუსი, მოსკოველი "ლიტერატორი" ლიპარტოვი (ვითომ მწერალი), ქართულ ჯგუფს რომ გამოგვაყოლეს. (აშკარად ვგრძნობდით, — ის კაგებეს კაცი იყო). დამხედურთა შორის, ერთი, რუსულისმცოდნე თურქი, (ქართულისმცოდნე არ მოიყვანეს, შეგნებულად) აშკარად ჩანდა, ახმედს აკვირდებოდა. ასე რომ, თურქი და რუსი, მაშინ, გაერთიანდნენ, რათა არ დაეშვათ თურქეთის ქართველებთან საქართველოდან ჩასული ქართველების შეხვედრა. ახმედი მალე, კოჭლობით, იქიდან გაქარდა.

აი, ასე შეგხვდი პირველად, მე შენ, ჩემო ახმედ!

ავტომობილში, რომლითაც, ნელნელა, დიდი ქალაქის შუაგულისკენ მივყავდით, მე სულ იმ ბიჭზე, თვალნადვლიან, პირხმელ, ფიჩხად მდგარ, ახმედ მელაშვილზე ვფიქრობდი. მასხენდებოდა, სხვადასხვა დროს ოთარ გიგინეიშვილის ნათქვამები, — იქ, (თურქეთში) ჩვენ ძალიან საინტერესო ბიჭი გვყავსო, მაგრამ, ახმედიო, — (მიხსნიდა გიგინეიშვილი, რომელიც, თითქოს კაგებეს პოლკოვნიკი ყოფილა) ისე წინდაუხედავად იქცევა, ისე გულუბრყვილოდ, ჯიქურ იცის ხოლმე თავის ამოჩემებული ქართული რაღაც-რაღაც საქმეებით ხლაფორთი, შესამძლოა მალე ჩავარდესო. ოთარმა საიდანღაც მგონი ზედმიწევნით ისიც იცოდა, რომ თურქეთის უშიშროების ორგანოები ახმედ მელაშვილს გაჟღმებით თვალყურს ადევნებდნენ. (აქ მხედველობაში ისიც მისაღებია, რომ მაშინ საქართველო, ფაქტიურად, საბჭოთა კავშირი იყო. ამიტომ ჩვენდამი დამოკიდებულება, ძალიან რთულდებოდა.)

მერე, სასტუმრო „ჯონ კენედში“, როცა დასაძინებლად ვიწვექი, თავში დიდხანს ახმედ მელაშვილის სახე მიტრიალებდა, მინდოდა იგი როგორმე ჩემი მომავალი

ერთერთი ლექსის, იქნებ ღრმა აზრით და მნიშვნელობით მომარაგებული სახე ყოფილიყო. ერთი სიტყვით, რაღაცას ვარჩევდი, ვეძებდი, მაგრამ იმხანად, მას მისთვის შესაფერი ვერაფერი შევთავაზე. უბრალოდ იქ დაწერილ რამდენიმე ლექსში, მის სახელს, მის გმირობისტოლ კაცობას, ღირსი რამ შესამკობელი ვერ მოვუძებნე. (მხოლოდ ხუთი წლის შემდეგ, როცა გემ "გიორგი ლეონიძეზე", კაპიტნის თანაშემწე, შორეული ინდოეთის ოკეანეში, სინგაპურისკენ მივცურავდი, ჩემს ვეება კაიუტაში განმარტოებულს და ილუმინატორიდან ხანდახან, მუქმაყად, მოლაპლავე ოკეანის მომზირალს, როცა მხოლოდ მოგონებებით ხარ ცხოვრებასთან, სულისა და გულის მამებლად, მოგონებაში აიშართა ახმედ მელაშვილის ჩვენება. ერთხელ, ვითომ ის შევაჩერე და მასთან საუბარი წამოვიწყე და ეს საუბარი, მაშინ, მომცრო პოემად გამოვიდა, — "მუსა ბურსული".) იქ, ერთგან, აი, ასე მივმართავ ახმედს:

„ვერ გიპასუხე... მაგრამ სულ თვალწინ
გხედავ,- დადიხარ შუბლნაღვლიანი
ერთი უბრალო კოჭლი კაცი ხარ
და სხვას ასწავლი მაინც სიარულს“

მეორე ღღეს, არ ვიცი, მგონი საღამპირად, სასტუმროში მელაშვილი დამეხატა, მითხრა, ახლა შენთან არ შემოვალ, არც დიდხანს გავეჩერდები, — დამინახვენ და საქმეები გონჯა წამივაო. ამაღამ ბურსაში წავალ. მე იქ ვცხოვრობ. როის ჩამოხვალთ თქვენ ბურსაში, ვიცი. საღ გაჩერდებით, ეგეც ვიციო. მე და ჩემი იქაური ჩვენებურები დაგხედებითო.

აი, იმ საღამოს, როგორღაც, მოვძებნე მამიდაჩემ ასიეს, ძველი მისამართი, მამაჩემისგან ოდესღაც გადმოწერილი.

1935 წლის შემდეგ მისგან წერილი აღარ მიგვიღია. გადაიკეტა. ახლა იგი ოთხმოცდაათზე მეტისაა. შეიძლება ცოცხალია. მოდი, აქა ვარ და რამენაირად "ხებერს" (ამბავს) მივცემ. მაღლს ვიზამ, ძმისშვილი იქნებ შევხედე-მეთქი. ავიღე ღია ბარათი, (ღია ბარათის მიწერა ვამჯობინე, თანაც თურქულად, თორემ საიდუმლო პოლიცია ქართულზე იეჭვიანებდა, სანამ რას წერსო გაარკვევდა, ბარათს დაავიანდებოდა) და თურქულადვე, რამდენიმე სიტყვით ავეუხსენი ვინ ვარ, საღ ვარ, საღ ვიქნები. პატარა ქალაქ იზნიქთან ცხოვრობდა. ბურსას გზაზე. შენი ძმისშვილი ვარ, ესა და ესა-მეთქი. ამ და ამ ღღეს, ბურსას სასტუმროში ვიქნებით, — ვწერდი. მეტი არაფერი. გავიტანე ეს ღია ბარათი და ჩავეუშეი საფოსტო ყუთში. მერე, მალე, ეს ამბავი, სხვადასხვა შეხვედრებმა და იმის იმედის ნაკლებობამ, რომ მამიდაჩემი მართლა მიიღებდა, ან მართლა ცოცხალი იქნებოდა, ბარათის მიწერის ამბავი სულ გადამიქართულდა. (ამ სიტყვით გამოხატავენ იქაური ჩვენები გადავიწყებას.)

მეორე დღით „ჯონ კენედის“ წინ ვიღაც სოლიდური პიროვნება გამოჩნდა. მორიგეს ხმაბაღლა შეეკითხა, საქართველოდან სტუმრებში ერთი ხალვაში ყოფილა, საღ, რომელ ოთახშიაო. მაშინვე გავემართე მისკენ. მე ვარ ხალვაში-მეთქი. ქობულეთელი ხალვაში ხარო? — მკითხა. ასლან ხარაზს თუ იცნობთო.

ასლან ხარაზი ჩემი შვილია. დიდი ქარხნის დირექტორი ყოფილა...

ვფიქრობ: ასლან ხარაზი? ძალიან ნაცნობი სახელია. ჰო, ასლანი ხომ ჩემი მეზობელია. ერთ სახლში ვცხოვრობთ. დირექტორია, საყოფაცხოვრებო მანქანების ქარხნისა.

არ ვიცი, მამამისი თუ გაქტეული იყი. ოცდაჩვიდმეტში მიჭერდნენ და გამოვიქეციო. ახლა, თუ დამეხმარებით, მინდა ჩავიდე ბათუმში, შვილი, ახლობლები ვნახო. დახმარებას შევპირდი.

მკითხა, ამ მწერლებში ჩემი უნივერსიტეტელი თანაკურსელი ბესო ჟღენტი ხომარააო. თურმე ბატონი ბესო ფინანსურ-ეკონომიკურზე სწავლობდა. მათი შეხვედრა ცრემლიან-სიცილიანი გამოდგა.

დაბრუნებულმა, სტამბოლელ ხარაზს საბუთები გავუკეთე, მოწვევა მოუხერხე. და, აი, ერთხელ, ბათუმში, მითხრეს ასლან ხარაზს მამა ჩამოუვიდა სტამბულიდან, მაგრამ ასლანის დედამ შინ არ შეუშვაო. ოცდათექვსმეტში, ასლანზე ფეხმძიმე ქალი მიატოვა და საზღვარგარეთ გაიქცა. ახლა ეს არ აპატივა ასლანის დედამ. არ წასულიყო – დახვრეტდნენ. აი, ასე გაიკოჭა ამბავი. დადის დილ-დილობით ასლანის მამა თურმე საბავშვო ბაღში, ასლანის შვილების სანახავად. მეტი ვერავის ვერ ხელება. შევწუხდი, ვკითხე ასლანს. რა გქნაო. მე აკვანში დამტოვა თურმე, ჩეკას გაასწრო, მარა დედაჩემი ისე ნაწყენია მამაჩემზე, მეუბნება, თუ შეხვდები, დელობას ჰარამს გიზამო. რა გქნა, მითხარიო, – შემჩივლა ასლანმა. მემედი (მისი მამის სახელია) თავის ძმასთან, იუსუფთან, იდგა. ბევრი ვეხვეწე და ასლანი დავითანხმე, საიდუმლოდ, მარტო თავად წამყოლოდა იუსუფთან, რომ უნახავ მამას, ერთხელ მაინც ჩვენებოდა. ავღივართ იუსუფის სახლის კიბეზე და, უცებ, მაღლიდან ქალების კვილი მოისმა. შევალეთ კარი და რას ვხედავთ, – ასლანის მამა, მემედი, შვილის სანახავად ორმოცი წლის შემდეგ სტამბულიდან ჩამოსული, გულის შეტევით, აგერ, ამ წუთას, გათავებულა. მივიდა ასლანი, დაემხო მშობელს, ბევრი ეხვია. მამა, მამაო, იკვნესა, მაგრამ მამამისის სხეული უკვე თანდათან ცივდებოდა.

მეორე ამბავი, ძმებთან კორტანიძეებთან შეხვედრაზეა. ტელეფონის ნომერი მქონდა. ხუთიდან ერთი ძმა, ჰაიდარი, მანამდე ბათუმში გავიცანი, უფროსი, ხასანი, მოვიდა, ჰოტელში გვნახა. მთელი ჯგუფი ოჯახში მიგვიწვია. დედ-მამა ხუთი ძმისა ცოცხლები იყვნენ. ასე, – მთელი ჩვენი მწერლობა ოჯახში ეწვია. ძმები, სიხარულით გადარეულები, ყველაფერს აკეთებდნენ, სტუმართათვის რომ ესიამოვნებინათ, კაი ვახშამი გამართეს. ბატონო ბესარიონ, – მივმართე ჟღენტს, – მოდი, ამ სტამბოლურ ჩვენებურის სახლში ქართული "ერთი ლექსის" საღამო გავმართოდ-მეთქი. აიტაცა ბესომ ეს ჩემი აზრი და შესანიშნავი, ჩვეული ორატორული ოსტატობით მორთული სიტყვის შემდეგ, პირველს მე, როგორც მუსლიმან ქართველთა შვილს, შემომთავაზა წამეკითხა ერთი ლექსი. გამეხარდა, უცებ, ვიფიქრე, თბილისზე დაწერილს ვეტყვი-მეთქი. არც შევმცდარვარ.

აი, ასე მივმართე თქვენი სახელით, საუკუნობით დედა-სამშობლოს მოწყვეტილ ქართველთა სახელით, ერთიანი საქართველოს სატახტოს-მეთქი. დიდებულად მოისმინეს ნონეშვილის გამოსვლა, კარლო კალაძისა, ნოდარ დუმბაძისა, არჩილ სულაკაურისა.

ოვაციები, ტირილი ხევენა, აი, რაც ავსებდა ზენგინ-კორტანიძეთა სახლს. ღამით გაგვიყვანეს და მომავალი თეატრისთვის გათხრილი საძირკველი დაგვალოცინეს. მეორე წელს, სეზონის გასასხნელად ახალაგებულ თეატრის დარბაზში, სუხიშვილები მიიწვიეს, მაგრამ უნგრეთ-ჩეხოსლოვაკიაში საბჭოთა ჯარების შეჭრის გამო, სტუდენტებმა კონცერტი ჩაშალეს.

* * *

ბოსფორზე, მაშინ, ხიდი ჯერ არ იყო. ჩვენი ავტობუსი აზიურ ნაპირზე ბორანიტ გადაიტანეს და ბურსასკენ გავემართეთ.

* * *

ბურსაში ჩასულებს, სასტუმროსთან, იქაური ქართველები დაგვხვდნენ. დარჩეული ბიჭები. ბევრი მათგანო გერმანიაში სამუშაოდ ნამყოფი იყო და ამიტომ უფრო გავეროპელებულები ჩანდნენ. მაგრამ მაინც უნდა შევნიშნო, თურქეთელი ჩვენებურები, (გლეხები, მუშები თუ ინტელიგენტ-მოსამსახურეები) საბჭოთა ჩვენებურებს, უბრალოდ, შინაგანი თავისუფლებით, თითქოს შესამჩნევად ჯობნიდნენ. ახლა ერთ საიდუმლოსაც გვაგამხელ: მთელი ის გრო ხალხისა, ვინც ჩვენ, ბურსაში, ასეთი მონატრებული ინტერესით, ახლობლური გულითადობით, გვეხვეოდა, გვეაღერებოდა, ზომ ყველანი აჭარიდან ოდესღაც მუჰაჯირად გახიზნებულები იყვნენ, მაგრამ ბურსაში, ისინი "აჭარლებად" კი არა, "გურჯისტანიდან" მოსულები ვართო. ჩვენ ქართველები ვართო. ჩვენ, აქაურებს ცხოვრება ვასტავლეთო (თურქებზე). ჩვენ სიმინდი და ხეხილის დარგვა ვასტავლეთო. სტუმარ-მასპინძლობა ვასტავლეთო. სიმღერა კი ვერ ვასტავლეთო, — ეგენი მაინც მათებურა უკაკანურებენო.

მუსლიმანობა სახელმწიფოობაზეც მაგარია. სახელმწიფოობა გარედანაა, გარეთაა. რწმენა ალლაჰისა (ღმერთს არაბულად ალაჰს ეძახიან) — შიგნითაა იმისი ამოგლეჯა, შეცვლა, გადასხვაფერება. ანუ ქართულის, მართლწმინის, დაბრუნება? ჯერ, — შენი ენით შენი წარსულ-მომავლით, ბაბა-ნენეს სიტყვასთან ერთად აღვდგეთ, მერე ვილაპარაკოთ დანარჩენზე. მომეწონა ჩვენებურთა გადარჩენილი ჩვენებურობა. ვებდნიერობდი, რომ ჩვენებურები ასე კარგები, შუბლ და გულგაშლილები ჩანდნენ. ნოდარ დუმბაძე ხშირად მომიბრუნდებოდა, — ფრიდომა, შენ რომ არ წამოგვეყოლოდი, ამათ ვერ ვნახავდითო.

თურქეთელ ქართველებთან შეხვედრებმა, ჩემი ცხოვრება ძირფესვიანად შეცვალა. თითქოს მომავალი საქართველო დაეინახე. რალაცა დიდი იმედები, დიდი ფიქრები ჩამისახლდა გულში და სულში.

ღიახ, დიდებული რამაა — შენიანისადმი მშობლიურობის და სიყვარულის გრძნობა! მე მგონი, ამ სიყვარულმა მოიყვანა აქამდე ადამიანობა. მაგრამ, ამასთან ერთად, სწორედ ეს "საკუთარი ხალხის სიყვარული" ზოგჯერ, სხვათა სიბუღვილამდეც მისულა. რა ვთქვა ამაზე? მგონი ჯობს ასე შევჯამდე. საკუთარის სიყვარული თუ გინდა შეგერგოს, იმის დაფასებაც შეძელი, როცა სხვას თავისი უყვარს. საშინლად არ უყვარს თურქს ქართული. კიდევ ერთხელ ამას, ტკივილით ვიმეორებ.

იქ, დასაწყისში, ყმაწვილურ გახსენებაში ხომ ვთქვი იმაზე, რაც აჭარელ ბავშვებს მუსლიმანობის გამო გეჭირდა. სიტყვა — ქართველი, გაქართველება, — ასე წარმოთქმაც კი ცოდვად აღიქმებოდა. იქ, თურქეთში კი, ასე აღარ ხდება იმიტომ, რომ ქართველები თურქებზე მაგარი მუსლიმები არიან და იქაურ ისლამურ იერარქიაშიც მთავარი ადგილები უკავიათ. მაგრამ მათ შორის, ბურსელ ქართველთა შორის, ყველაზე აქტიურობდა ახმედ მელაშვილი. მე ვგრძნობდი, რა თქმა უნდა, რომ ამდენი ჩვენებურის ერთად შეკრების მოთავეც ახმედი იქნებოდა.

ის ახლა შინ იყო და შინაურულადაც იქცეოდა. ამასთან ერთად, ჩანდა, უფრო თხილდებოდა საქართველოდან მოსულებთან ზედმეტ სიახლოვეს. იცოდა, — მას და ჩვენ, ყველას, თურქის ფხიზელი თვალი გვიჭვრეტდა.

და, მაინც, ახმედი ბურსაში, უფრო გახსნილი, უფრო გამჟღავნებული და გაბედული მომეჩვენა. მთელი იქ მყოფი ჩვენებურობა მას ემორჩილებოდა, მას ეკითხებოდა, მას უსმენდა. ამას ყველა სტუმარი იქნებ ვერ შენიშნავდა, ამას მე უფრო ვხედავდი.

ბურსელ-ინეგოლელი ჩვენებურები არ მალავენ თურქების მიმართ თავიანთ "პაწაი" დამცინავ დამოკიდებულებას.

სალამო ახლოვდებოდა. ჩვენი ბარგი სასტუმროში შეზიდეს თუ არა, დამხვდურები შემოგვესიენ, გეთხოვდნენ, — აგერ, ახლო, ქართული სოფელია და გაჩვენოთ გვინდაო. განახებთ — ჩვენს სოფელში სულ ჩვენებურები ვართ, არცერთი კუდიანი იქ არააო. (თურქს კუდიანს ეძახიან არა ეშმაკურობის, არამედ იმისათვის, რომ იმათ ჩაქურას მართლაც კუდივით გრძელი ჰქონდა უკანა ნაჭუჭნი)

ერთი ამერიკული მანქანა გააჩერეს. ფართო იყო ძალიან. წინ, შოფერთან, მე დამსვეს, გვერდით ბესო ჟღენტი მომიჯდა (სამნი მოეთავსდით). უკან ნოდარ ღუმბაძეა მეუღლით. ვატყობ, მე მეწინავე მანქანაში ვუნდივარ. იქ, უკან, ახმედ მელაშვილი ფუსფუსებდა, ვიცოდი, მას ჩემთან ყოფნა ჭირდებოდა, მაგრამ რადგან ასე დავლაგდით, მოვიდა, შეგვხედა, თავი კმაყოფილმა დამიკრა და, მე უკან გამოგყვებით, მანიშნა.

ჩვენი მანქანა დაიძრა თუ არა, შუქნიშანი წითლად აინთო იმიტომ მოძრაობა წუთით შედგა. წინ ვიცქირები. ქუჩაზე მარცხნიდან მარჯვნივ და პირიქითაც ფეხით მოსიარულენი გადადიან, და, ჩემდა გასაოცრად, იმდენ მოსიარულეებში, ერთი მაღალი მხრებში მოხრილი, ლეჩაქმოსვეული, ხნიერი ქალი დავინახე. ჩემი თვალი იმ მოხუც ქალს დაედევნა. ის რაღაც ძალიან ნაცნობი მიხვრა-მოხვრით მიდიოდა. რაღაცა მეცნო, რაღაცა მეახლოვა. მამაჩემმა იცოდა ასე კორწივლით სიარული, როცა მხარზე სიძინდიან კოღმემოდგმული, წისქვილისაკენ წავიდოდა. ეს ყველაფერი ხომ ერთ წუთში ხდება, მაგონდება. სტამბულის სასტუმროდან რომ მამიდას ღია ბარათი მივწერე. ვაიმე! — ქალი ჩემი მამიდა, ასიე-ბიბი- ხომარაა?!

წამოვიწიე. შოფერს ვანიშნე, გადამიშვი-მეთქი. ბატონ ბესოს მუხლებზე გადავევლე და გარეთ გავიჭერი. გამიშვით, ახლობელია, არ დამეკარგოს-მეთქი, — ვიძახო.

ტროტუარზე ვდგევარ, ვხედავ ჩემი ლეჩაქიანი, მოაბიჯებს აქეთ მომავალთა შორის. შუაგულ ტროტუარზე გავიჯგიმე, ზუსტად მომავალ მოხუც ქალს დავემიზნე, გრძელი ყავარჯენი უჭირავს, წინ გაიხედავს ხანდახან, — ალბათ სასტუმროსკენ იყურება? გულში და მთელ სხეულში, ჟრუანტელთან ერთად, ბობოქრობს ტალღებადქცეული სიტყვები, — მამიდაჩემი, ასიე-ბიბი, ასიე-ბიბი. ცოცხალი ბიბი, ცოცხალი ბიბი!

ვდგევარ როგორც მდინარეში, თითქოს წყალწადებულს უნდა მივეშველო, — დავეხდე, ნაპირზე გავიყვანო. და, აი, მიახლოვდება. როცა პირდაპირ მომეყუდა, შედგა, შემხედა, უცნაური დაღლილ-დაკარგული თვალები მომავლო. გამოხედვაშიც რაღაცა მამაჩემისა ამოვიკითხე. გულმკერდით მომედო და ჯოხს ხელი უშვა, — შენ ხარ ჭოვ?! — მკითხა. (ესე იგი, ის ბარათი რომ მომწერა, ჩემი ძმიშვილი, ის შენ ხარო) ჰო, მე ვარ-მეთქი, სწრაფად ჩავუფურჩულე. ხელები შემომიჭირა და ატირდა. ლოყა და შუბლი, მგონი, ოფლით (იქნებ ცრემლითაც) მოსველებოდა.

იქვე იდგნენ ნოდარ ღუმბაძე, იოსებ ნონეშვილი, ბესო. მაშინ დავინახე პირველად, — ნოდარ ღუმბაძის თვალში ცრემლი. მელაშვილიც იქ მოსულ იყო და, ისიც დაბნეული შემოგვცქეროდა. მას, ჯერ კიდევ, მგონი სტამბულში გავუშხილე, მამიდას ამბავი.

მე, ასიე-ბიბი და ახმედი დაერჩით. სხვები "ქართულ სოფელში", მაინც გაემგზავრნენ. ახმედი მუეზნება: ახლა უნახავ, მონატრებულ შენ ბიბის გულიანად დიელაპარაკები ხომ? მომიცაით აქა, არაბას (მანქანას) დეკაკავებ და ჩემთან წავიყვან. ჰანა (სად უნდა) დააჯინო ჰოტელში ასე ხნიერი ქალიო. შინისკენ მიმავალნი, სადღაც, თავის ნაცნობ ფოტოგრაფთან შეგვაჩერა. სურათი გადავიღეთ.

ის სურათი ლამაზი და სევდიანი გამოვიდა. შემდეგ, გამთენიას მამიდას და ახმედ მელაშვილის ოჯახს რომ დავემშვიდობეთ...(თუმცა ამაზე, — მერე).

მე და ახმედი

თქვენ არ იცნობდით,
ის სხვა იყო, არ გავდა ყველას, —
სადაც აკრძალეს საქართველო,
იქ იქართველა.

ეტყობა — ძალიან კმაყოფილია, მარტო რომ მომიხელთა, ეტყობა, — მცირე დროში ბევრის მოსწრებას აპირებს, ჩქარობს, ღელავს. ("მოსწრებას" ანუ — თქმას.) ისე ეზაგუნება მისი გული, იგი ხმა თითქმის მეც გავიგონე. ბურსაში, ერთ განცალკევებულ მის ოთახში ვართ. კედლებზე — საქართველოს რუკა, (რუკაზე, ალაგ-ალაგ, სამხრეთისკენ, მრავალი შემოხაზულებია ფანქრით), თამარმფის, რუსთაველის, ილია ჭავჭავაძის, ნოე ჟორდანიას და მისი მთავრობის წევრების, აგრეთვე — ფიროსმანის, ალექსანდრე ყაზბეგის, ვაჟა-ფშაველას სურათები. აქეთ, შუშებიან კარადაში, კაიგაყოლა წიგნები ჩანს. ზოგი, სქელი, ყუაზე წარწერით იცნობა რა წიგნია. იქაც, — "ვეფხისტყაოსანი", რა თქმა უნდა, ქართულად, ილიას ტომები, "საქართველოს ისტორია" (არ ვიცი ვისია), ნოდარ ღუმბაძის, ყაზბეგის, სხვა მრავალი ქართული წიგნი. აქვე ბევრი თურქულიცაა.

მეუღლე, ერენი (იგი ძველი ჯინჯარაძეა), ვაჟი იბერია, გოგო თამარი და მამიდაჩემი, იქითა ოთახში საუბრობენ. ცოტა ხნით ისინი ახმედმა იქ დატოვა. არადა, ასიე-ბიბის (მამიდას) ჩემთან ყოფნისთვის სული ელევა. რა ქნას! კაცებმა უნდა რაცხაებზე პაწახან დევლაპარიკოთნა და ამიზა ყაირათინა ქნას.

პატარა მაგიდა სამუშაოდ გაუწყვია. იქით-აქეთ დაზვიუნულა წიგნები და ხელნაწერებიანი ყდები.

ახმედი — ახლა მე პირველ სათქმელებს გეტყვი, თავიდან, მემრე: თუ მოვასწარიო, რაცხაები კიღონა გითხრა.

მე — კი ახმედ ჩემო, ბედნიერი ვარ შენთან რომ ვარ, ძალიან გთხოვ არ მომერიდო, არაფრის შეგემინდეს. შენი ვარ, ეს იცოდე...

(წამოიწვეს, ლოყას ლოყაზე მომადებს)

ახმედი — აქ, მე ბევრი მტერი გიმიჩნდა... ამ სახლს ვკირაობ, ჩემი არ მაქ ჯერ. ისე, არქიტექტი ვარ.

მე — წარმოშობით?

ახმედი — მე? ჰიდავრი ვარ? მე იმერხევიდან ვარ. ქართული კითხვა-წერა ბაბამ მასტავლა. იცოდა, იმან, ძველიდან... შენ ჩემი ხარ, ვიცი ეს. ბევრი ამბავები მინდა გითხრა... ჯერ, ჰო, — ჯერ, რა მინდა. წიგნი მაქ დაწერილი. ეფეიჯა მოზილილა წიგნი, — საქართველოზეა, "გურჯისტანი" ჰქვია. აქაურებისთვის მინდა, შით ქართულაც იქნება ტექსტები, მარა, ისე ამბავის მოყოლაი თურქულაა. რა ვქნა აბა, აქავრმა ქართველმა რომ ჩემსავეთ წაკითხვა ჩვენებურისა არ იცის.

მე — ძალიან სწორად გიქნია, — თურქულად! მთავრობა გამოცემის ნებას მოგცემს? (მამინ, მე, საბჭოურ წესრიგს მიჩვეულს, ვერ წარმომედგინა თუ ავტორს, თავისით, გამომცემელთან შეეძლო წიგნის გამოშვება)

ახმედი — ნებას კი, მარა თუ მემრე წიგნში რამე ნახა მისთვის მოუწონარი, აკრძალავს. ამიტომ ფრთხილადნა ვიყო. მარა, ჯერ ერთი სხვა რამენა გაგანდო. გეინდა ჟურნალის გამოშვება. ორ თვეში ერთხელ, ან სამ თვეში. რა ვიცი, როგორ მვაფერებთ. იმამიც ქართული და თურქული ტექსტები ერთმანებს შეენაცვლება. მარა მინდა ამ ჟურნალს "ქართველები" დავარქვათ, ან — "საქართველო". შენ რას გვირჩევ.

მე — არ მგონია, ჩემო ახმედ, ასეთი სათაურით გაუშვან. ქართველები, საქართველო, — ამ სახელებს თურქი, რა ვიცი, ალბათ, ვერ შეეგუება; აგიკრძალავს.

ახმედი ჩაფიქრდება. მალე, შეწუხებული ისევ შემოიხედავს და...

ახმედი — კარქი, რაცხას მოუვნახავთ სხვა სახელს. სწორ ამბობ, — სიტყვა საქართველო ამათ ძულან. ისე დაბეჭდვით სტოკჰოლმში იქნება დაბეჭდილი. იქ ერთი ჩვენებური გვყავს, კი ბიჯია, "ჯუმჰურიეთის" წავზავნილია სკანდინავ-ქვეყნებში. შანვერი ქვია, ქართულათ, — თევზაძეა.

მე — აი, შენ მაგ შანვერს ჩვენებური უწოდე, არა? აქაც, ბევრგან ხშირად მესმის, ერთმანეთს აქაური ქართველები, ჩვენებურს ეძახით. იქნება მაგ ჟურნალს "ჩვენებური" დაარქვათ?.. მაგ სიტყვა ხომ იგივე ჩვენინანს, ქართველს, ნიშნავას. რა ვიცი, იფიქრეთ. უწყინარი და მისაღები იქნება ხელისუფალისთვის ასე წოდება.

(ცხრა წლის შემდეგ 1977-ში, სწორედ სტოკჰოლმში, გამოიცა პირველი ნომერი, "ჩვენებური". ჟურნალი თურქეთში ჩაიტანეს და ჩვენებურებს ჩამოურიგეს, იგი დღესაც გამოდის, სტამბულში, და მისი რედაქტორ-გამომცემელი ოსმან მერჯანი, ოთარ იმედაშვილი, არის). ამ ჟურნალის სახელის დაბადების ისტორია ასე წვრილად, არასდროს არსად დამიწერია. ჟურნალი ახმედ მელაშვილის მიერ დაარსებულია. თავადაა მისი სულისჩამდგმელი. ეს კარგად იციან თურქეთელმა ჩვენებურებმა, რაც კიდევ უფრო ალამაზებს და აძალღებს ჟურნალის როლს და ავტორიტეტს.

ახმედი – (მაგიდაზე დებს სქლად შეკონილ საქალაღდეს. გარედან "გურჯისტან" აწერია თურქულად. სათაურქვეშ, რომელიღაც ჟურნალიდან ამოჭრილი წმინდა გიორგის ცნობილი სურათია, ცხენზე ამხედრებული გრძელი შუბით გველეშაპს რომ ჰკლავს.) – ეს წიგნი მოვამზადე. მალე მინდა დაიბეჭდოს. მოლაპარაკებული ვარ. ფარას ერთი ჩვენებური გადაიხდისო. ნახე, გადამითვალერე. ეგება რამე ჩაუმატო.

მე – ეს დიდებულია! გილოცავ და ვლოცავ ამ მაღლიან წიგნს, ჩემო ახმედ! (ეფურცლავ. მთელი საქართველო შიგაა, სურათებით, ლექსებით, თარგმნილით, დედნებით. ისევ ყდაზე დავცქერი.) ერთი რამე ვთქვათ მე და შენ, ჩემო ახმედ, ეს სურათი, გარედან რომაა, წმიდა გიორგია, ხომ იცი? ეს ქრისტიანულია. შეიძლება ამის გამო აქ უსიამოვნება შეგემთხვას. მოდი ეს შეეცვალოთ. მუსლიმანურ ქვეყანაში ხარ და აქ დაბეჭდილ წიგნში, აქაური ავტორის მიერ აშკარად ქრისტიანულის... ერთი სიტყვით, მიმიხვდები ალბათ, – წიგნს რამე სიგონჯე არ გადაეღობოს. აი ამას ვჩივი.

იმშუშნება, ფიქრობს, ეტყობა ჭკუაში დაუჯდა შენიშვნა. დგება. თაროსთან უამრავი სურათებია. ეს სურათები სხვადასხვა ქართული გამოცემებიდან მოუგროვებია. ერთგან, "ქართლის დედის" გამოსახულებამ გაიღვავა, თბილისის თავზე რომაა, იმ ქანდაკებისა.

მე – ჩემო ახმედ, იქნებ, ეს სურათი მოვათავსოთ ყდაზე?

მგონი მეთანხმება, იმიტომ რომ სურათი ცალკე გადაღო, დანარჩენი ამონაჭრებიც გამომიწოდა. სხვას ხომარაფერს შემირჩევო. თუმცა ჩანს, თავადაც იგი მოეწონა, რაზეც წედან ვუთხარი.

* * *

ახმედი – ახლა, იმათ მოსვლამდე ერთი საქმენა განდო. ეს საქმე, ჩემთვის, სიკვდილ-სიცოცხლედ ფასობს. ესეიგი, ეს საქმე ან ერთს ნიშნავს, ან – მეორეს. მიგახტინე ნეტაი?

მე – ძალიან კარგად მიმახვლინე, ახმედ! (ის ღელავს. ძალიან განიცდის. ყოყმანობს გამომხილოს თუ არა, რაღაც მძიმე, იშვიათი, ხიფათიანი რომ სურს მითხრას, მაგრამ ვერ გადაუწყვეტია, გაამხილოს თუ არა).

ახმედ, ჩემო, ვიცი – გაწუხებს რაცხა, გიჭირს, ან გტანჯავს, ხომ? არ მომერიდო, ამიხსენი. მე და შენ ძმები ვართ. ჩათვალე – ერთი დედ-მამის

შვილები, შევფიცოთ ერთმანეთს ეს ძმობა ჩვენი, მოდი, ორივე რელიგია მოვიშველიოთ ჩვენი ძმობის მლოცველად. ჩვენ, მე და შენ, ხომ, ისტორიულად, ქრისტეს მფარველობით გადარჩენილი საქართველოს შვილები, ბოლო სამი-ოთხი ასეული წელია, მუჰამედი დაგვეპატრონა. ისლამმა ცხოვრების ყადრი გვასწავლა, მაგრამ სხვა ცხოვრებისა. სამშობლო-საქართველოს სიყვარული კინალამ ცოდვად გვითვალა. მეც ის მტკივა, ჩემო ახმელ, რაც შენ. მართალია მე ქართულ საქართველოში ვარ, შენ – თურქულ საქართველოში ხარ, მაგრამ ორივე ერთნაირი უბედურებით დაბნეულები, ნელ-ნელა ვფხიზლდებით, შინ ვბრუნდებით.

მე მარტო ჩემს თავს ვერ ჩავთვლი დაბრუნებულად, მთელი ჩემი კუთხის ერთან უნდა დავბრუნდე. კუთხე კი, ჯერ, ნამდვილი, სულიერი, დაბრუნებისთვის მზად ვერაა.

ახმელი – (ღრმა ფიქრის მერე) მუსლიმანი ქართველები და ქრისტიანი ქართველები, იქ, საქართველოში, ერთმანეთთან კარგათ ვერ ხართ?

მე – როგორ თუ ვერ ვართ. ძალიან დიდებულად ვართ!

ახმელი – აბა ორი ჰუქუმუთი (მთავრობა) რათ გინდებიან, – ერთი თბილისში, ერთიც – ბათუმში?!

(ამ შეკითხვამ ჩამაჩუმა.) ადგა, რომელიღაც ზანდუკი გააღო, რაღაცა ჭინჭებში შეხვეულ-გაკოჭილი გამოიღო, ილღიაში ამოიღო, მოვიდა, ისევ თავის ალაგას მოეწყო, თქვა:

– რაცხას ახლა გეტყვი, ეს საუჩუქაროა. ჩვენ შორის იყოსნა!

მე – (მიკვირს, ვიძაბები) ასეც იქნება!

ახმელი – ანკარაში, ერთ საჰუქუმათო (სამთავრობო) არქივში, მეგობარი მყავს. თურქია, კაი კაცი. ერთად ვისტაყლეთ უნივერსიტეტში. იქ მუშაობს და, ძველ საქმეებში, საქართველოზე ოსმალურ ბევრ რაცხაებს მიაგნო. სულ იქ, გურჯისტანის ოცდაათი ტომი მასალა ყოფილა, მხოლოდ სამიდან მიკროფილში ამუღია. მანახვა და, ბოლოს, სულ მომცა ის მიკროფილში. მეჩვიდმეტე საუკუნის გურჯისტანში ოსმალთა ბატონობის წლების დავთრებია, საქართველოს მაშინდელი ყოფაცხოვრება ჩანს. რა დამიჯდა ეს, მე ვიცი, მარა მინდა, რაცხაფრათ, თბილისში გვეტანო. მე იქ ამირან ცამციშვილს ვიცნობ, ისტორიის მეცნიერია. ე, იმას რომ ვახვედრო...

მე – ჩემო ახმელ! აი, მე აგერ ვარ. წავიდებ.

ახმელი – შენ?! როგორ გაბედავ ამის წაღებას? აქ რომ გეიგონ, მე მაშინვე გამანადგურებენ. შენაც ცუდი ღლე დაგადგება. დაგიჭერენ და... რა ვიცი!

(ვფიქრობ: ერთხელ დამაკისრა ბეღმა ასეთი რამე. გავერილო? ქვეშ გამოვიდე? არა! რაც მომივა მომივა. რა ღირებულებისაა, რაც იმ ფირზე? თუმცა რადგან იგი ახმელს ასეთი სიფაქიზით და გულისძგერით ამოღენა განძად დაუგულებია, – ვენდობი. ეტყობა ძვირფასია და საჭირო საქართველოსთვის. რაგინდ რა მომივიდეს, ახმელს მაინც არ გავწირავ. მის სახელს არ ვახსენებ. თუ მე გამომიჭირეს აქა... საბჭოთა კავშირი თავის მოქალაქეს... ვნახოთ.

მე – ნუ გეშინია. მოვახერხებ ისე, რომ სალსალამათ გავიტანო. გჯეროდეს, ახმელ, ჩვენებურო, – თავს გავწირავ. შენ კი – არ გაგწირავ.

ახმელი — (იღებს გაზეთებში გამოხვეულ და საკერავი ძაფით გამოკოჭილ გორგვალს. იმხელაა, პლამის შიგა ჯიბეში ჩაუტევა. ჩავტიე კიდეც. მაისია, ოდნავ გრილა. პლამს მხარზე მოგდებულს ისედაც ვატარებ. ამას იქით კი სულაც აღარ მოვიცილებ. ჩავტენე ჯიბეში ძლივს. ახმელი „თობდს“ (საკეტი ქინძისთავი) მაძლევს, რითაც ჯიბისპირს ვამაგრებ.

იგი, დუმილით შემომხედავს და კაიხანს ისე მაკვირდება, თითქოს ჩემში რაღაც ახალი, მოულოდნელი აღმოაჩინა. მისი დარღინი სახე მსუბუქმა გაღიმებამ გაანათა. ეს გაღიმება, მივხვდი, მე ჯილდოდ დავიმსახურე. არ ელოდა, რომ მე, საბჭოთა ქართული მწერლობის კაცი, „ცივი ომის“ საშინელ უნდობლობისა და ურთიერთეჭვიანობის ჟამს, ასე უბრალოდ, ასე ჩვენებურად, ვიკისრებდი იმ საშიში, თითქმის მოპარული განძის, სამშობლოში წამოღებას.

იმ წუთებში, ახმელს რომ შევხვდავდი, საკუთარ თავს ვუმხელდი, — მთელი მუსლიმური საქართველოს ტკივილი ამ ერთ კაცშია თავმოყრილი.

ჩვენ, საქართველოს ქართველები, რაგინდ ვიპატრიოტოთ, მელაშვილის გვერდით ველარაფრად გამოვჩნდებით.

უფრო გულახდილი ვიყო? — იქ, ბურსაში, იმ ერთი მღელვარე საათის განმავლობაში, ახმელ მელაშვილისაგან საქართველოს სიყვარული უფრო მეტი ვისწავლე, ვიდრე მანამდე, — შინ.

ოთახის კარი გაიღო. იბერია და თამარი მიაცვივდნენ მამას. მე კი მამიდამ, — ასიე-ბიბიმ, — კვლავ ხელი შემომხვია და, — ეი, ჭოვ, გეყვე ამდენი საუჩუძარო ლაპარაკი. ახლა ერთი მითხარი, რაფრათაა მემლექეთი, ყველაფერი მითხარი... — გვერდით მიუჯექი. ამოთქვა და ამოთქვა ტიროდა, მაგრამ თვალზე კურცხალი გამრობოდა, გამოგვაღულიყო თვალის ღუბეები. ძმები, რძლები, იმათი შვილები, ბათუმი, სოფლები, და, ბოლოს, თავის შშობლების (ჩემი ბებია-ბაბუის) საფლავებიც მოიკითხა.

მეხვეწა, როგორმე რესულას (ძმას) ისე მოუწყე საქმე, ერთხელ აქ მოვდესო, მნახოსო, აჰადა, ოთხმოცდაათი გვერბინე. ახლა რანა ვითხრა იცი? — ეს ძალვან დეიხსოვ: რაცხამფრათ წიმიყვაით, აქ არ დამტოიოთ. მოკვდები და იქ, ბაბა-ნენეს მიწაში ჩამფალით. აჰა, ამას გეხვეწები მარტვაი. სხვა არაფერს...

მამიდას სახეზე, ნაოჭთა ღარებში თხლად ჩრდილები ჩაწოლოდა. ბოლო წუთებში ის მხოლოდ მიცქეროდა და მისმენდა. თავად კი ხმას აღარ იღებდა. მას ჩემი ხმა უნდოდა. მისმენდა ისე, გეგონებოდა დიდი ხნის მწყურვალი ჩემი მოსმენით წყურვილს იკლავდა.

26.11.07.

თბილისის ხელნაწერების ინსტიტუტში, თურქული ძველი ხელნაწერების გამოფენაზე, სადაც გამომცემლობა „ინტელექტის“ ღირექტორმა, ბ-ნმა კახმეგ კულავამ, წამიყვანა, გამოჩენილმა თურქოლოგმა, პროფესორმა ნოდარ შენგელიამ მომახარა საოცარი რამ! სერგი ჯიქიამ ბურსიდან თქვენს მიერ ჩამოტანილი „გორგვალა“ მე გადმომცა. თარგმანზე მუშაობა დაეასრულე და მალე, ხუთ წიგნად გამოიცემაო.

მადლობა უფალს და ალაჰსაც!

გამომშვიდობება ბურსაში

ამასობაში, ბურსას გარეუბანის "ქართული სოფლიდან" ჩვენი მწერლები და ბურსელი ჩვენებურები დაბრუნდნენ. ჯერ ნოდარ ღუმბაძე შემოიჭრა, ასიე-ბიბის მივარდა და კიდევ ერთხელ მოეხვია. ბიბი მომიბრუნდა, — ჭოვ, ე კაცი რაცხა ჩვენ ჯილაგიდან ზომარაა. ჩვენ გვგავს ძალიან, —ზომორი წარბები და ჰემ (თანაც) რაცხა ხისიმიძა ჰელბეთ, (ნათესავია) ჰო?

— მაგი თიფლისელი დიდი მწერალია, ბიბიე. მაგის დაწერილს წეიკითხავ და სიცილით გაგორდები.

— აბა მას ცრემლები რატომ აქ?

— შენ აატირე, ბიბიე.

კარლო კალაძემ, ცალკე ამახვილსიტყვებულმა, იქ მყოფნი გაამხიარულა. აქო წელანდელი სოფელი და სულ იმას იმეორებდა, ღვინის მაგიერ მაწონი როგორ დააღვეინეს.

თვალედაწურული ბესო თითქოს სულ აღმა, სხვაგან, აცეცებდა თვალებს, სინამდვილეში იქვე მასპინძლებს ათვალეიერებდა, იოსები და მედიკო ხალიჩაზე ისხდნენ ფეხმორთხმით და ყავას მიირთმევდნენ. (იქნებ — ჩაის?)

მამიდას ჩემს მხარზე ჰქონდა ხელი მოჭერილი. "ლოყაც მხარზე მოედო, თითქოს მონატრებული მემლექეთი ვიყავი.

არჩილ სულაკაური და მისი მერი კედლებზე სურათებს ათვალეიერებდნენ.

ყველანი ბავშვებივით გულაჩუყებულები, გახარებულები, ბედნიერები ვიყავით. სულ არ ვიცნობდით ვისაც შევხვდით, მაგრამ თითქოს დიდი ხნის მონატრებულს დიდი ხნის შემდეგ შევხვდით და ეს მოულოდნელი შეხვედრა, ეს ჩვენიანის სახელი, სადღაც, ბურსაში, ასე ქართულად მორთული, ჩვენი ნახვის სიხარულმა უფრო ახლობელი გახადა.

ყველაზე ჩუმად ახმედი მეჩვენა. ის სიხარულით დაბნეული ჩანდა, თან ისიც ხომ იცოდა, ჩვენს შეხვედრას შორი-ახლოდან, რა უცნაურიც არ უნდა იყოს, თურქულ-რუსული უშიშროების თვალ-ყური დასდევს.

საქართველოს ქართველები, საჭმელ-სასმელებით ნამეტნავად თავის მომწონები (ზოგჯერ უზომოდ, მოუფიქრებლად, უმიზნოდ ვჯოლგავთ და ეხარჯავთ ხორაგს. სასმელზე ხომ ჩვენში ზომა-წონის გრძნობა აღარაა) უცხოეთში მოხვედრილნი (იქ ჩვენზე მეტი აქვთ, მაგრამ მომჭირნებენ და ამიტომ გეგონება შენდენიც არა აქვთ.) განვიცდით უკმარობას. ჯიბის კუნჭულში მიბუშტულ გროშს დავაძრობთ და ებორიალობთ დამატებით რამე სასმელის მოსატანად. აქ, თურქეთში, სხვა ამბავია. ჯერ ხომ მუსლიმანს ღვინო ისედაც ეკრძალება, უბრალოდ, ცოდვად ეთვლება დალევა, ამიტომ სტუმართან მისი გამოტანა, ხშირ შემთხვევაში, არ მიაჩნიათ აუცილებლად. მეორეც, — ვერო-ამერიკული კულტურის გავლენითაც, ხელგამლილობა (ჩვენებური გაგებით) მიღებული არაა.

ამიტომ ჩვენ თვითონ მოვიქექეთ. მე, მაგალითად, ბოთლი "ვარციხე" ხელჩანთაში აღმომაჩნდა. ზოგი გარეთ გაძვრა და შემოიტანა. ასე რომ, მალე

ახმედ მელაშვილის სახლში, ბურსაში, ქართული ქეიფისნაირი ჟრიაშულიც კი მოკრთეთ.

— თქვენ, იქ, ბევრს სვამთ ხომ? — ჩუმათ მეკითხება ახმედი და გადარეული შესცქერის კარლო კალაძეს (იგი ზომა-წონით გვჩაგრავდა), რომელიც, თითქმის ჩაისჭიქისოდენა ჭურჭლით, კონიაკისნაირ რომელიღაც დასალევს ისხამდა პირში. როცა ერთ ყლუპს ჩიჩვირებში ჩააყუტყუტებდა, ტუჩებს მოილოკავდა და ორივე გაშლილ ხელს ვებერთელა მუცლის მინდორზე დაიტამუნებდა და იქაურ ჩვენებურებს გადასძახებდა, — აი, როგორი მამლარია სოციალიზმი! — თანაც ბალანასავით ჩაიკისკისებდა.

გამთენია ახლოვდებოდა. წასვლაზე კი არავინ ფიქრობდა. არადა, დილაილუნზე, ავტობუსით, იზმირისაკენ უნდა გავემგზავროთ. ბოლოს, როგორც იქნა ავიშალენით და შვებით ამოიგვენქმეს ქალებმა.

ადგა მამიდაჩემი, ხელი შემომხვია და გვერდით მიმაყენა. ფორკა-კაბა-ინლოლის შიგანგარებში რაღაცის ჩიჩქნა-ძებნა დაიწყო. თან ხმის კანკალით მეუბნება: — ჭოვ, იქ თურმი, სხვა დუნიაში წასულებს ფარებს (ფულებს) არ გაძღვევენ და პაწაინა მენა მოგცენა. — ამოაკანკალა საიდანდაც დაჯღურკული ღირები და გამჩრალი ხელით დაწირეხილი ქალაღდი გამომიშვირა. ჩემკენ გამოწვდილი მისი ხმელი ხელი ჩემი ხელით ფრთხილად მოვჭაჭვე და გულისფიცარზე მივიდე.

— არა, ბიბივ, მე მაგარი კომუნისტი ვარ და ფარა მაგრადაც მომცეს. შესაბრალი ჰერ (სულაც) არ ვარ. უხმოდ ჩაიკისკისა და ერხელაც (უკანასკნელად) ჩამიხუტა. ბაგეები უთრთოდა, მოსველებული თვალები მომჩერებოდნენ და ვეღარაფერს ამბობდა.

ილუნზე ჩვენი ავტო ქალაქს გაცდა. საკემელთან ვიჯექი. ბურსა უკან რჩებოდა. მინდვრებში გლეხები ამოძრავებულებიყვნენ. ხვნა-თესვა მთავრდებოდა. ერთ ალაგას, ტრიალ მოხნულ მინდორზე, ხე დავინახე. მაღალს და ოდნავ მოხრილს, წვერში, ბუჯგად შერჩენილ მწვანეზე გვიანი ყვავილები თეთრ ლეჩაქად ებურა. ის ხე მამიდაჩემს ძალიან მივამგვანე. ეს ლექსიც, ე, მაშინ, ავტობუსში დავიწყე. "ბურსას გადაღმა, ველზე ხე იდგა, მოხრილი, როგორც მამიდაჩემი..."

* * *

იზმირისკენ შარავზა ზღვისპირებს მიყვება. მე და არჩილ სულაკაური ერთ საჯდომზე ვართ ავტობუსში. რამდენი წელია ვიცნობთ ერთმანეთს. ახლა კი ისე მელაპარაკება, ვითომ დღეს გამიცნო, — რაღაც სხვანაირი პატივით, ანგარიშით, მოფერებით. ეტყობა თურქეთელ ჩვენებურთა ჩემდამი იმ დღეების დამოკიდებულებამ, ჩემი ახლობლების ნახვამ გული აუჩუყა. თავადაც რაღაც სხვანაირად თბილი და ნაზი გახდა. შუადღეა.

ვჩერდებით ზედ ზღვასთან. აგერ კაფეა. უნდა ვისადილოსავით. ზღვის ხმაური სასიამოვნო ფონადაა. ზალაში ჭერად ძველი სათევზაო ბადებია გაჭიმული, რაზეც ზღვის სამყაროს ბინადართა ფიტულები გაფენილა. ერთ ალაგას, — დიდი, ხმელი, ხუთქიმიანია. „კაფეს პატრონი გვერდითაა. არჩილი მეუბნება, ეს

ალბათ (მალა იყურება) ზღვის ვარსკვლავია? თურქი ახალგაზრდა შემოგვეყურებს, ჰგონია მას ეკითხებიან. ვცდილობ თუქულად მოვახერხო არჩილის კითხვის გადაცემა. ზღვა-"დენიზ", ვარსკვლავი? – "ილდიზ". ვეუბნები თურქს: „ ბუ დენიზ ილდიზ დირ?" ბიჭი მაშინვე შეწვდა ბადის იმ ალაგს, სადაც ფიტულია. გახია ბადე, ჩამოიღო ფიტული და გამოგვიწოდა. არჩილს ვეუბნები, შენია-მეთქი. ვსზღებით სუფრებთან. ვსადილობთ. მალე გზა გავაგრძელებთ, ერთი გორაკისკენ აუუხვით.

აი, წმინდა მარიამის ეკლესია. პატარა გორაზე, რიყის ქვებით ნაგები. ქრისტე რომ ჯვარს აცვეს, დედამისი, მარიამი, ფეხშიშველა აქეთ წამოსულა თავის მხლებლებით. ამ გორაზე შეჩერებულან. სალოცავად, სასწრაფოდ, ზღვის-პირიდან, შიშველ ხელებით მოკრეფილი ქვებით, აქ აუღიათ, აი ეს ეკლესია. სულ პატარა, უსახური, მაგრამ ძვირფასი, მადლმოსილი. სადაც, გულის სიღრმეში მესიამოვნა თურქთა ასეთი კულტურულობა და პატივი ქრისტიანულისადმი. (ხედავთ? – არც ისე ბოროტი და ველური ყოფილა ჩემი დამპყრობელ-გამმუსლიმანებელი!) ეკლესიასთან ათასობით ყავარჯენი ყრია. გვიხსნიან: როგორც კი მარიამმა ილოცა, აქვე, თავისით, მიწიდან გამოსკდა წყარო. იგი სასმელად შემოაშველა უფალმაო, მალე კი, ყველა დარწმუნდა – ეს წყალი სამკურნალოც ყოფილა. და, აი, ასობით წელია, ამ წყაროზე იკურნავენ თავს მთელი დუნისის საპყარ-ხეიბარნი. ყავარჯენებს ტოვებენ და საღსალამათნი შინ ბრუნდებიანო.

იზმირი. სიამოვნების ქალაქი. აქ ორი ფიქრ-გახსენება მიმეორდება: მუსტაფა ათათურქის სიტყვა ახალ მეჯლისში, მგონი 20-21 წელს (ათას ცხრაასის), სომეხთა ხოცვის გამო თქმული. (სამი ტომი რუსულად ვასო გობრონიძეს "რუსული პოეზიის" ქართულად თარგმნილ ტომში გავუცვალე. ვაი-მე!). სწორედ იზმირის ერთი ეპიზოდი ახსენა ათათურქმა. ჩვენი რევოლუცია ჯერ საიმედოდ ვერ აკონტროლებდა ყველა ქალაქსო. იზმირის პორტში მომუშავე სომეხებმა, ღამით, მალულად, ნავით, რეიდზე მდგარ "ანტანტელი" ინგლისის კრეისერამდე მიიპარნენ და მტერს იზმირში შემოუძღვნენო. აოხრდა ქალაქი, რაშიც იზმირელ სომეხთა წვლილი დიდიაო, მაგრამ ჩვენ უნდა შევწყვიტოთ სომეხთა დევნა - დასჯა, – მსოფლიო გაგვამტყუნებსო.

მეორე: მამაჩემის "ჩეთემი" ასკერად ყოფნა ერთ სახლიდან, თურქი "ონბაში" უბრძანებს (ართვინში სომეხებს დაეძებენ გასანადგურებლად), – აბა, ნახე ჭერში ხომ არ იმალებიანო. ავზოხდი კიბეზეო, მიყვება (მამაჩემი), – ვათვალიერებ, წყვდიადში, ერთ კუთხეში შეპეჭილან ქალი, ალბათ დედა, და ბავშვები, ბნელს ამათი შეშინებული თვალების ელვები ჰკვეთენ. მე კიბეზე უკან ვეშვები თურქ ონბაშს მოვახსენე, იქ არავინ არაა! (მადლი უქნია რამხელა მამაჩემს!)

იზმირიდან ანკარაში მივემგზავრებით. ხეთების მუზეუმის შესასვლელთან ორი ქანდაკებაა, ძველი, სამი ათასი წლისა. თიხისა. ერთს, წვეროსან, მოღიმარ ხეთს ყანწი უჭირავს, თითქოს გეპატიჟება სასმელზე, სადღეგრძელოს დასალევად, ჩემში უცნაური, შორეული, ასოციაცია ამ ქანდაკებებმა აღძრეს. ვწერ ლექსს. ის ყანწიანი თიხის წვეროსნები ჩემი ნათესავები თუ პირდაპირი წინაპარები

მეგონა.

ის ჩემი "პლაში", ჯიბეში ჩატენილი "გორგვალაით", როგორც ახმედმა დაარქვა, მხარზე ან მუხლებზე მიდევს, არ ვიცილებ. არადა, მაისი თავის ეშხში შედის ირგვლივ ხეხილები, ყანა-ბაღჩა-ბოსტნები ყვავილობენ. ჰაერი, თბილი ჟრუანტელებით გაჯერებულია. კინალამ ცხელა. ანატოლიის შიშველი, უსახური ღუბე-მინდორ-ზეგნები გადავიარეთ, ზღვა დავინახეთ "ყარა დენიზ" – შავი ზღვისკენ გადაფენილ ფერდობებს კი, სულ ხშირხშირად, აჭარულ-გურული ეზო-კარები, ღობე-ჭიშკრები, ბოსტან-ბაღჩები მოეხშირა ერთგან, წყაროსთან შევდექით. იქვე, მალლა, ყანაში ქალი თოხით ბრუნავს. ორი-სამი ჭლიკტიტველა ბაღანაც იქვე დაცუგრუმელობს. სულაკაური: – იქნებ იკითხო ეს სახლკარი ჩვენებურის ხომარაა?

ჩვენი საუბარი იქ, მალლა, ბავშვებმა გაიგონეს და დედას მიაცვივდნენ, – ნეე, ისეგავ, ჩვენებურა ლაპარაკობენო, ამიტომ კითხვა აღარ დაგვჭირდა. ქალმა, ყანაში თავსაბური შეისწორა და მორიდებით მიგვიპატიჟა, – მობრძანდით, პაწახან ჩვენც თქვენი ვართ... (მაშინ ეს ზღაპარს ჰგავდა, დღეს სხვაა) ზემოთ, შემადლებულზე, – ოდასახლი, ნალია, იქით, ხევისკენ, – წისქვილი, აქეთ – ტურაბედელა... თავი მაჭახელში მგონია.

ჩვენ ერთმანეთი ვნახეთ პირველად
ბევრი თქმა გვსურდა, თუმც ვერ ვამბობდით.
მხოლოდ იმდენი წლის შენახული
მერგო მდულარე მისი ამბორი
ფოტოგრაფის წინ ერთად დავსხედით
მიწას დასცქერის მამიდაჩემი
გულთან რომ უფრო ახლო ვყოლოდი
მხარზე დაიღო ჩემი მარჯვენი
თრთოლა, ბორგავდა, ვერ ისვენებდა,
სურდა ხსენება იმ შორეულის,
სადაც დატოვა ხე მშობლიური,
ნაყოფმწიფე და არ მოლეული
რალანა მეთქვა მისთვის იმედად
ხელსლა ვუქნევი მართოდ დარჩენილს
ბურსას გადაღმა, ველზე ხე იდგა
მოზრილი, როგორც მამიდაჩემი

მაისი 1968 წელი

ქართული ლექსის საღამო სტამბულში

წინ რომ საკმაო დრო მეგულებოდეს, სტამბულის იმ პოეტელ "კენედიში" ყოფნაზე მთელ წიგნს დავწერდი. ახლა მეჩქარება.

ჰაიდარ ზენგინი (კორტანიძე), პირველი სტამბულელი ჩვენებური, დღეების

უკან, ბათუმში შემახვედრეს. ძველი მაჭახელელია.

ახლა ხუთნი ძმანი, სტამბულში ცხოვრობენ. უფროსი ძმა, ხასანი, შშენებელ ფირმა "ჭოროხს" განაგებს, მთელი უბანი აუშენებიათ. ხასანის ტელეფონი ვიცი.

დავურეკე, შეიძახა:

— "ფრიდონ?! ვიცი, ვიცი. რომელ პოტელში ხართ? მოვდენა, გნახონა, იქნება?!"

— კი, კი, იქნება! — ვეუბნები. ეს ხასანია, ჰაიდარ კორტანიძის უფროსი ძმა. იმ მოკლე ნახვისას ჰაიდარი მომეწონა, მესიამოვნა მისი გულითაღობა, მისი თავდაჯერებული ჩვენებურობა. ისეთი რამეები მითხრა თავის სტამბულურ ცხოვრებაზე, ძმებზე, იქაურ ქართველობაზე, წელში გავიმართე.

(ნუ დაივიწყებ, — მე თითქმის ორმოცი წლის წინანდელს ვიხსენებ ამბავს. მაშინ ჩვენ თურქეთელ ქართველებზე მარტო ლეგენდები გაგვეგონა, ნამდვილის გაგებას რომელი ჩვენგანი გაბედავდა. იმ ხანებში საღლაც ერთი თბილისელი კინოდოკუმენტალისტი (პატარაია) საფრანგეთიდან, ფრანგული პირადობის საბუთებით, შევიდა თურქეთში და ქართულ ძველ ძეგლებთან მიახლოება შეძლო. გადაიღო საბჭოურ დროში პირველი ასეთი ფილმი. იქიდან რაღაც ნაწილის ჩვენების ნება დართეს).

და, აი, ცოცხალი, ნამდვილი თურქეთელი ქართველი მოვიდა პოტელ "კენედისთან". დაგვინახა და მაშინვე, მგონი თურქთა გასაგონად, ხმამაღალი ქართულით გაგვესაუბრა. თითო-თითოს მოგვეხვია. შშენიერი ქართულით გვამცნო: — მე ფრიდონთან მუველ, ჰამა თქვენ ყველაი ჩემი ხართ, ყველაი მენატრებით, ყველაი მინდოდით. გული აქეთ მეწიკებოდა. მოვრბოდი, ვითამ სულთელ საქარტველოსნა ჩავხუტებოდი. რა კაიები ხართ, რა ძალიან შეხედულეები. რა სიტყვები გაქვან. ჩვენ, აქა, იმდენ ჩვენებურ სიტყვას ვეღარ ვქონიობთ. ჰამა (მაგრამ) რავარც გეგონებთ ქართულს, მაშინვე სულგულში თავებს წამოყოფენ, ძველაი მიმთესილი ხმები და ნათქვამები, ერთმანეთს მიაგორ-მვაგორებენ და მოამტრევენ, დამპურგვებენ სიტყვებად და ავლაპარაკდებით, ისე რომ ვეღარავინ გაგვაბუცებს.

დღესნა, ჩემთანნა წოვდეთ (წავიდეთ), ბაბა-ნენე ბერები (მოხუცები) არიან და ძალვან შემეხევეწეს, ერთი ნამდვილი საქართველოს ქართველი დამანახვეთ და მისი გამაგონეთო.

* * *

მართლაც, სტამბულელ ზენგინ-კორტანიძეებთან დაუვიწყარი საღამო გამოგვივიდა. დიდ ზალაში ხუთი ძმის ოჯახები და ახლობლები შეიკრიბნენ. იმდენი სტამბულელი ქართველი მოვიდა, გახარებული და ერთგვარად დამაბულებიც ვართ. მე, როგორც უფრო შინაური, მიემართავ ბესო ჟღენტს: ბატონო ბესარიონ, იქნებ ერთი ლექსის საღამო გავმართოთ და თქვენ წაიყვანოთ? ყველას მოეწონა ასეთი წინადადება. ჟრიაშულში გადატამუნებაც გაისმა.

კორტანიძე-ზენგინების დედ-მამა შუაში დაესვათ. დედას თინთილა-შემოვლებული თავსახურავი (იაზმა) ეხურა. მამა უცნაურად დაძაბული, თვალებში ჩაგვცქეროდა თითოეულ ჩვენგანს და ჩვენგანის მიერ ხმამაღლა გამოთქმულ რაიმე სიტყვაზე ცრემლს ვერ იკავებდა. ამიტომ მაშინვე დამუჭულ ცხვირსახოცს ხან ერთ თვალში ამოისვამდა, ხან მეორეში.

უცებ, ხასან კორტანიძე ყურში ჩამჩურჩულებს, სტამბულის მერიც ჩვენ-ბურიანო (ე.ი ქართველი) და ახლა ტელეფონით მელაპარაკა, მოსვლა უნდა, მარა... დღეს (198 წლის მაისის მგონი 15-20 რიცხვი) სტამბულში სასინჯი პირველი ტელეგადაცემა ეწყობაო, რომლის ინიციატორი და მეპატრონეც ჩვენებურია, — მომახარა ჰასან ზენგინ-კორტანიძემ.

* * *

ის საღამო, სტამბულში, ორი საქართველოს შეხვედრის საღამო იყო. დიას, ნამდვილად ასეა!

იციო, საოცარი რაა? (აი, ახლა, თითქმის ორმოცი წლის შემდეგ ვაღიარებ ამას) აქ მყოფი მასპინძლობა, ასე გაუცხოებულ-გასხვაფერებული ჩვენებურობა ხომ პირადად უფრო ჩემი ღვიძლები იყვნენ. ამიტომ ყველაფერს მწვავედ უფრო მე განვიცდიდი. მე ვღელავდი, მე ვამაყობდი, მე ვტიროდი, მე ვზეიმობდი, მე ვწუხდი, მე ვქუხდი, მე სულ ახლოდან ვხედავდი წარსულს, მე შიგ ვიდექი აწმყოშიც. მე მიყვარდა ჩემი უბედურება, რომელსაც ახლა თითქოს ბედნიერების წუთები ღმერთმა უწყალობა.

ბესო ჟღენტი მომიწოდებს: ფრიდონ ხალვაშო! აბა, შენ გახსენი შენი ლექსით ჩვენი საღამო. შენც ხომ ერთი ამათვანი ხარ.

და წავიკითხე „მე არ ვიქნები შენი სტუმარი“. გავსინჯე, აჭარის გულიდან ამონახეთქი გრიგალი იმათ გულსაც თუ ააფორიაქებდა. თუ იგრძნობდნენ და თუ მიხვდებოდნენ რაზეა ლაპარაკი, როცა ვამბობ „მე ჭოროხგაღმა ორი სოფელი დამრჩა ნახევარ ქართლისოდენა“, ან „რა გლოვად ვიყავ, რა დასანახი, ჭოროხს მეწამულ ფერში უვლია, საქართველოში ალბათ კალმანი მიტომ სისხლისფრად დაწინწკლულია,“ ანდა — „მე შენი მტკვარის ერთი ზვირთი ვარ და შენი ზეცის ერთი მერცხალი“. იქაურთა სახეებს რომ შევხედე, ამეტირა.

აღგა იოსებ ნონეშვილი. არტისტულად მოქარგა ლექსი. ნოდარ დუმბაძემ ცნობილი ლექსი დუტუ მეგრელისა წარმოთქვა. ზიბლი, შემართება გამოანათებინა ლექსს კარლომ. აკადემიური და დახვეწილი იყო არჩილ სულაკაური. მეორე ლექსად ჯერ კიდევ დაუმთავრებელი "მითხარ, როგორაა მემლექეთი" წავიკითხე. უნდა გითხრათ, იგი სინამდვილის ყველაზე მდულარე დულილიდან ამოყვავილდა.

მითხარ, როგორაა მემლექეთი,
ჩემი სანატრელი საქართველო,
რამე იმნაირი გამაგონე,
გული დაკოდილი გავამთელო.

. . . ლუკმა არ მაკლია, მართალია,
მაგრამ სამშობლოთი ღარიბი ვარ.
ასე, ამნაირად, უსიცოცხლოდ,
მთელმა სიცოცხლემ გაირბინა.
მითხარ, როგორაა შემდეგეთი.
მცხეთა, ქობულეთი, კახაბერი.
იგი ნიადაგ თუ არ ვახსენე,
მაშინ ერთი წუთიც დამაბერებს . . .

* * *

წამოსვლის დღეც გათენდა. სასტუმრო "კენედის" კაფეში ჩაის დასალევად შევედით. აი, ერთადერთი მომენტი, როცა ჩემი მოუშორებელი პლაში, ჯიბეში ჩატენილი "გორგვლაით", რამდენიმე წუთით ნომერში დამრჩა. გამახსენდა. წამოვიჭერი, ოთახში შევარდი. (საშინელება!) ჩვენი ბარგი უკვე გავიტანეთ. პლაში?! დერეფანში გავარდი. საკიდარზეა, ვხედავ მთელი ჩვენი რამერუშებიც იქვეა. მოვმუჭე პლაშის კალთები თავიდან ბოლომდე. გორგვალაი აღარაა, გადარევას თითქმის აღარა მაკლია რა. (თანაც ვუიშობ, — აი, ალბათ საცაა ვიღაცა ხელს წამავლებს და ბორკილსაც დამადებს-მეთქი) სად გაიქცევი, ჯობს თავისუფლად ვიყო არაფერი შევიძინო, თორემ... ჰოტელის მეპატრონე, ხოშორულვამა თურქი, მოაჯირზე იდაყვადებული, ისეთი ეჭვით შემომცქერის... სანამ გახსნიან, ნახავენ, გაერკვევიან სჯობს თავად...

პირდაპირ მივაღეკი "ბაშბაქანს" და ჩემი თურქულით დავიწყე ჩივილი, ვიღაცამ სუენიერი ჯიბიდან ამომაცალა-მეთქი.

— ფატიმა, ფატიმა! გადაუძახა დახვავებულ კაბელებს იქით ვიღაცას. პასუხს აღარ დაველოდე, ნერვიულობით აცეცხლებულ-აკანკალებული, გადაველე იმ კაბელების ხვეულს და ერთ ბუჭულიაში შევიჭერი. ალბათ დამლაგებლის სამყოფელი იყო. ქალი პატარა დგამზე რაღაცას ფურჩქნიდა. ჩემი გორგვლავი ვიცანი. იმწამსვე ვეძგერე, მოხვეულ-მოკოჭილი ძაფები სანახევროდ შეეჩონჩვილებია. (ალბათ შიგ რაღაც ძვირფასეულობა ეგონა). ხელიდან გამოვგლიჯე მარა მადლობაც მივუგდე და გარეთ გამოვარდი.

სანამ თვითმფრინავში ადგილს დავიკავებდი, სულ მელანდებოდა ვიღაც მომდედა. როცა მალლა ცაში ავიზიდეთ, ჩემთან გვერდით, არჩილ სულაკაური შევამჩნიე. რა გჭირს, რატომ ხარ ასე დაბნეული და აღელვებულიო, მკითხა.

თავი უკვე სამშვიდობოს დავიგულე ამიტომ არჩილს თითქმის დაწვრილებით გავანდე ყველაფერი. მერე კავებებს უნდა ჩააბარო? — მეკითხება არჩილი.

— როგორ ჯობია, ვის ჩავაბარო? — ისე ოდნავ სასხვათაშორისოდ სულაკაურის გასაგონად ჩავილაპარაკე.

— რადგან წამოვიღია, ისიც გეცოდინება ვის ჩააბარო, — უცნაური სიღინჯით მიპასუხა.

ცამციმვილი, ვიზე გადაცემაც ახმედ მელაშვილმა ისურვა, აღარ ვახსენე და, საერთოდ, თითქმის ვინანე, რომ გავამზილე ეს ყველაფერი და დავაეჭვიანე

კაცი. ეტყობა არსი სწორად ვერ გავაგებინე.

აბა შენ მითხარი, ორი სამყაროს იმ სამკედრო-სასიციოცხლო დაპირისპირების დროში, ჩემისთანა კაცი ასეთ სახლაფორთო, საშიშ რამეს იკისრებდა?

მოსკოვიდან ბათუმში კვირადღეს ჩავფრინდი. ვთქვი, მომავალ კვირაში მწერალთა კავშირს მივადგე და იქ ერთერთ თავკაცს გავუძახილო საქმის ვითარება. მოვნახო ამირან ცამციშვილი და...

ორშაბათს, ბათუმის ბინაში, სამი კაცი მომადგა. რაღაცა ჩამოვიტანიათ სტამბულიდან, უნდა გადმოგვცეთ, ინაური ითხოვსო. ვერ გაგატანთ, მე თვითონ ჩამოვიტან-მეთქი, არაო, დღესვე უნდა წავიღოთო. ავდექი და თავად გავყევი. თვითმფრინავში, ბათუმ-თბილისზე, საკმაო ადგილები ჰქონდათ დაჯავშნული. აეროპორტიდან სამინისტრომდე, როგორც პატიმარი, მანქანის უკანა საჯდომზე მომათავსეს, გვერდებზე თითო ჩამომიჯდა, ასე მიმიყვანეს, იღლიაში ამოჭრილი მელაშვილის გამოტანებული "გორგვალაით". ასე, ჩემი ფეხით, მიმაფაცვაცეს იქ, სადაც მიდღემჩი არც შემიხვდია. წინ შემიშვეს. მორიგე ოფიცერი წამოდგა, "ჩესტი" გაჭიმა და, მიბრძანდი ამხანაგო ხალვაშ, — მიბრძანა (ხალვაშ!) ის ორი, ვინაც ბათუმიდან წამომიყვანა, მალლა "ხაზეინის" კარებამდე მიმყენენ. ინაურს დიდ პლიკონა-უთმო თავზე ლამპების სხივები უელავდნენ. მადლობა გამომიცხადა ასეთი "გმობისათვის". დაგვიტოვე, ვნახავთ რაა და ვისაც გინდათ ჩვენ თვითონ გადავცემთო. ავუხსენი, ეს ძველია, ისტორიაა. არავითარი ახალი ინფორმაცია არაა, ორასზე მეტი წლის წინანდელია. იგი დოქტორ სერგი ჯიქიას მე უნდა გადავცე-მეთქი. (ჯიქიას ავტორიტეტი წამოვიხმარე). არც ამან გაჭრა.

ბატონმა სერგი ჯიქიამ, რამდენიმე დღის შემდეგ, ბარათი მომწერა. (იგი საღდაც ჩემს პირად ქალაქებში ინახება). მადლობას მწერს და მაცნობებს, რომ ეს ჯერ უცნობი, დიდმნიშვნელოვანი მონაცემებია მე-17-ე საუკუნის საქართველოს შესახებო. შევისწავლი, დავამუშავებ, ვთარგმნი და გამოვცემო. (მასალა არაბული შრიფტით იყო შედგენილი. გასული საუკუნის ოციან წლებამდე ხომ თურქი არაბულ დამწერლობას იყენებდა). ეტყობა მათთვის საინტერესო ვერარა აღმოაჩინეს და მართლაც გაუგზავნეს ჯიქიას. იქნებ თავად მიუთითეს კიდეც, ბარათი მიწერე, თქვენთან რომააო.

* * *

ახლა რამდენიმე წლით დავწინაურდები და საქართველოში მელაშვილის ერთ ჩამოსვლაზე ძალიან გულსატკენს მოგიყვებით. ზაფხულის კვირადღეა. შინ, ბათუმში, მარტო ვარ. ოჯახობა შვილებით სოფელშია. შუადღისას, ბულვარისკენ გასასეირნებლად წავედი. "ინტურისტში" შევეუხვებე გაზეთების საყიდლად. კიბესთან მისვლამდე, გვერდით "ვოლგამ" ჩამიქროლა და, უცებ, უკანა შუშაში ახმედ მელაშვილი ვიცანი. ოდნავ შეჩერდა მანქანა "ინტურისტთან", მეც ფეხს მოვუჩქარე, მაგრამ ჩემდა გასაოცრად, მანქანა ადგილს მოსწყდა და ისევ ქალაქისკენ გასრიალდა. ვუქნიე ხელი, კიდეც ვუძახე, მაგრამ არაფერი. მივადექი მორიგეს, მითხრეს, — კი, ოთარ გიგინეიშვილი ნომერშია და თურქეთიდან

სტუმარი ჰყავსო. ტელეფონით დაველაპარაკე ოთარს. (არ მოელოდა.) საშინლად გაიკვირვა ჩემი ხმა. ბოლოს, ამოდი ჩემთანო. ავედი... არც გეგმავდა თურმე ჩემს ნახვას. ესე იგი, არავითარ შემთხვევაში არ სურდათ ჩემი და მელაშვილის შეხვედრა. (ეს უცნაური სისულელე რას ნიშნავდა ახლაც ვერ გამიხსენებია).

გამოდის, რომ ჩემი თავი კაცებზე ახმედ მელაშვილს დაუმალა ისე, რომ მე ამის შესახებ არც კი გამაფრთხილეს? თუმცა, გაეფრთხილებინე რაღა დამაღვა გამოვიდოდა. ეტყობა — ისიც იციან, რომ ბურსაში, მე და ახმედ მელაშვილი, ერთად, მარტონი, დიდხანს რაღაცაზე ვსაუბრობდით და ისიც უმაღლვე გაიგეს, — რაღაც "გორგვალაი" რომ გამომატანა. ავედი ოთართან. მეუბნება, — ახლა ქალაქიდან თანამშრომელმა დამირეკა, ფრიდონი დავინახე "ინტურისტთან" და ამიტომ აღარ შემოვიყვანე სტუმარიო.

— დაჯექი. ახლა დაბრუნდებიან. უნდა მოკლედ გითხრა, — საქმისათვის საჭირო იყო, რომ ამჯერად შენ მელაშვილს არ უნდა შეხვედროდი. ჩვენ ახმედს აეუხსენით, რომ მოსკოვში ხარ, ამიტომ, გთხოვ, შენც ასე თქვა. დღეს დაბრუნდი მოსკოვიდან... ასე სჭირდება საქმეს... — გიგინეიშვილის დიდქართველობაში განა ეჭვი იქნება? მაგრამ...

რომელ "საქმეს ჭირდება" ნეტავი ასე? ვისია ის "საქმე" და რა საქმე უნდა გააკეთოს ასეთმა "საქმემ"? და არის თუ არა ის "საქმე" ჩემი ზიარის?

ამასობაში ახმედი შემოიყვანეს. იგი მოვარდა და გულშეწუსებულად გადამხვია. როდის ჩამოდიო, მკითხა და ეშმაკურ-მალული თვალცქერიალები ფანჯრით გარეთ გატყორცნა, ჩემთვის სახის ჩვენებას მოერიდა. ალბათ პირზე ნამეტანი ამჟამად ეწერა საქართველოს უსუსურობაზე წუხილი. მერე, მის ნომერში შევედი და დიდხანს ვისაუბრეთ.

თითქმის ატირებული მელაპარაკებოდა. რა სამწუხარო საქართველოა დღესო. ვის ხელშია საქართველო. შენი თავი დამიმაღეს. თბილისში მითხრეს, ხალვაში არაა ბათუმშიო. მე სხვას არავის დაველაპარაკე, გავაცხადე, შემახვედრეთ ფრიდონს-მეთქი. და მაინც წამოვაყვანიე ჩემი თავი.

ბოლოს ასე თქვა: აქედან მოსკოვით პირდაპირ პარიზში ვაპირებ. იქ უკეთეს ქართველებს ვნახავო. გულდაკოდილი, ნაწყენი, ჯავრიანი მესაუბრებოდა. სერგი ჯიქია მართლა დიდი თურქოლოგია? — მკითხა შუა საუბრისას. სხვათაშორის, სერგის წერილს დიდხანს ჯიბით ვატარებდი. მოვიძებნე, ვიპოვე, ვაჩვენე, ოი, ნენი! — როგორი შინაგანი ბედნიერებით ჩაიკითხა ის წერილი. უცებ სულ გამოიცვალა. — არ დამტყვენ თვარა ერთ-ორ დღეს ვიქნებოდი აქაო. (ახლა ვფიქრობ: ხომ არ ეჭვობდა რომ "გორგვალაი" არც ჯიქიაზე არ გადაცემულა?) ახმედი იმავე დღეს თბილისისკენ წაიყვანეს, საიდანაც მეორე დღით მოსკოვს გაემგზავრა. ის ჩვენი უკანასკნელი შეხვედრა იყო.

11. 04. 06.

ახლა რაი? "თავისუფალი, დამოუკიდებელი საქართველო" უკეთეს დღეშია ვითომ? არა, დიდო ჩვენებურო, — ახმედ მელაშვილო, მე ვიცი, ახალი მიწოლ-მოწოლების გადატანა ჯერ მთლად გადატანილი არაა... ამ წუთას, მოულოდნელად, სხვა უფრო ღრმა, საჭოჭმანო და, გნებავეთ, უფ-

რო შემაშფოთებელ, ძნელად წარმოსადგენ, მაგრამ მაშინდელი უშიშროების (სუკი) ხელში ადვილად დასაშვებ ამბავზეც ამეკვიატა ფიქრი.

ბატონი სერგი ჯიქია მწერდა, – თქვენ დიდი მამულიშვილური საქმე გააკეთეთ. ასეთ რთულ ვითარებაში, არ შეშინდით, იმოღენა პასუხისმგებლობა იკისრეთ და ესოდენ საჭირო, უცნობი, იშვიათი ღირებულების მასალები, მტრული სამყაროდან, სამშობლოს დაუბრუნეთო. მე უკვე შეეუდექი მუშაობას. მძიმეა ეს სამუშაო, მაგრამ ვიმედოვნებ ახლო მომავალში, ფრიალ ღირებული და ძვირფასი წიგნი გვექნებაო.

ძვირფასი მეცნიერი რამდენიმე წლის შემდეგ გარდაიცვალა. იმ "ფრიალ ღირებულ" წიგნზე კი მე აღარაფერი მსმენია. რა იქნა, სადაა წიგნი?

აი, ახლა, დღეს, ეჭვები მღრღნის, – ხო არ აიძულეს ბ-ნი პროფესორი ჩემთვის იმგვარი წერილი მოეწერა. (ვითომ ის "გორგვალა" მასთანაა.) სინამდვილეში კი საქართველოს ისტორიის ამსახველი უცნობი მასალების მთელი "გორგვალა" საკავშირო უშიშროებას ხომ არ გადასცეს? (მკითხველო: გთხოვ ჩაიხედო ამ წიგნის 189-ე გვერდზე, 26.11.07-ის დღიურში. ასე მოხდა)¹

¹ფრიდონ ხალვაში, ომრი, თბილისი 2007. გვ. 173-209.

1728 წლის თბილისის ვილაიეთის დიდი დავთარი

1728 წელს ოსმალთა ხელისუფალთა მიერ შედგენილი ფისკალური დოკუმენტი — „თბილისის ვილაიეთის დიდი დავთარი“ — საქართველოს ისტორიისათვის მეტად მნიშვნელოვანი წყაროა. იგი საინტერესოა საქართველოს სოციალურ-ეკონომიკური, პოლიტიკური, ლინგვისტური, ონომასტიკური, ისტორიული გეოგრაფიის და სხვა მრავალი საკითხის შესასწავლად. 1728 წლის „თბილისის ვილაიეთის დიდი დავთარი“ ინახება სტამბოლის მინისტრთა საბჭოს არქივში. პირველად მას აკად. ს. ჯიქიამ მიაქცია ყურადღება, მას შემდეგ, რაც მისი მიკროფირები 1969 წელს იქნა მიღებული. მან შეძლო მეტად რთული ადგილების ამოკითხვა.

დავთარი შედგება ორი ტომისგან. იგი მოიცავს აღმოსავლეთ საქართველოს დიდ ნაწილს - ქვემო ქართლს. დავთრის შესწავლა-გაანალიზება და გამოქვეყნება უთუოდ დიდ სამსახურს გაუწევს აღნიშნული რეგიონის წარსულით დაინტერესებულ მკვლევართ.

პირველ გვერდზე მოცემულია სულთნის თურა შემდეგი წარწერით: „სულთან აჰმედ ხანი მუსტაფა ხანის ძე, მუდამ გამარჯვებული“. იგულისხმება ოსმალეთის სულთან აჰმედ III (1703-1730).

დავთრის პირველ ტომს ახლავს ვაკუფ-ნამეს სრული ტექსტი, რომელიც გაცემულია: „ქალაქ თბილისში, უმაღლესი სამეუფეო კარის იანიჩართა ოჯახის ალა ვექილის, დიდებული ქასქი ელ ჰაჯ ალი ალას მიერ ვაკუფის კანუნ-ნამეს სახით“.

ვაკუფ-ნამეს სრული ტექსტი უცნობი იყო ქართულ ოსმანისტიკაში. აქამდე ვიცოდით საქართველოში ვაკუფების არსებობა თბილისში, გორსა და თრიალეთში. სხვაგან ვაკუფების არსებობა არ იყო ცნობილი. თბილისის დავთარში კი ფართოდაა წარმოდგენილი საქართველოში სავაკუფო მეურნეობები. ამ ვაკუფ-ნამეს მიხედვით, ბევრი საკითხის დაზუსტება შეიძლება. ეს დოკუმენტი ეხება XVIII საუკუნის მეორე მეოთხედში თბილისის ვილაიეთში არსებულ ვაკუფ-ნამეს, საიდანაც ნათლად ვხედავთ თბილისის ვილაიეთში გამოყოფილ სავაკუფო მამულებს, ადგილობრივ მკვიდრთა გამუსლიმების პროცესს და ვაკუფების გავრცელების არეალს თბილისის ვილაიეთში.

აღსანიშნავია, რომ ოსმალთა სარდალი მუსტაფა ლალა-ფაშა, რომელმაც დალაშქრა მთელი ამიერკავკასია, სამცხეში ფლობდა უამრავ მამულს. XVI საუკუნის 70-იანი წლების ერთ-ერთი დოკუმენტი შეიცავს ცნობებს მუსტაფა ლალა-ფაშას მიერ დაკავებულ ტერიტორიებზე ვაკუფების გავრცელების შესახებ. ამ დოკუმენტით აშკარა ხდება, თუ როგორ ხდებოდა ქართული პროვინციების ისლამიზაცია და სავაკუფო მფლობელობაში გადასვლა. მთელი სამხრეთი საქართველო მოფენილი იყო სავაკუფო სამფლობელოებით, სადაც მხოლოდ მუსლიმური სამართალი მოქმედებდა.

ქართლში ოსმალების მმართველობის დამყარებიდან, რამდენიმე წლის შემდეგ, მთელს თბილისის შემოგარენში ახლომახლო ტერიტორიებზე ძალიან ყოფილა გავრცელებული სავაკუფო მიწისმფლობელობა. ვაკუფების მფლობელნი იყვნენ ცალკეული მეჩეთის განმგებლები და სხვა მუსლიმი პირები, მათი შემოსავალი

საკმაოდ დიდი იყო. თბილისის დაეთრის პირველი ტომის მნიშვნელოვანი ნაწილი უკავია ვაკეულების მფლობელებს, რომლებიც წარმატებით ახორციელებენ თავიანთ განმგებლობას ქართულ მიწებზე, ამჯერად ეს მიწები მუსლიმური მეჩეთების მფლობელობაშია, ხოლო მათი მესვეურები, რა თქმა უნდა, მუსლიმები არიან, მუსლიმურ ადამ-წესებს აღაველენ და ქადაგებენ მხოლოდ მუსლიმებისათვის.

თბილისის დაეთრის პირველი 10 გვერდი უკავია სარჩევს. ვრცელი სარჩევის შემდეგ დაეთარი იწყება თბილისის ციხის რაბათის აღწერით, რომელსაც მოსდევს შემდეგი ეკლესიები: ფეთხანის, საჰაკის, ნორაშენის, კართაკის, ჯივრაშენის, სუთინშაჰის, ანჩისხატის, ვანქის, ამოს.

ამ ეკლესიების გარშემო ძირითადად ქართველები და სომხები ცხოვრობენ. იშვიათად არიან ებრაელები და თურქები.

1728 წლის „თბილისის ვილაიეთის დიდი დაეთრის“ მიხედვით, თბილისი მრავალი ეკლესია-მეჩეთითაა გარემოცული, რომლის მოსახლეობას გარკვეული დავალებების შესრულება აკისრია.

აქვეა თვით თბილისის ე.წ. მუქათას, ე.ი. კერძო საკუთრებაში არსებული მიწის ნაკვეთი, რომელზეც შეწერილია არაერთი გადასახადი: ბაჟი, ზომა-წონის ერთეულებზე, სასწორზე, ასევე გათვალისწინებული იყო გადასახადი თამბაქოზე, ხილზე, ბაზარზე გასაყიდ საქონელზე, კერძოდ, ცხენზე, ტყვე ქალ-ვაჟზე, ასევე გადასახადი დაწესებული იყო კრამიტის სახლებზე, კერძო საკუთრებაში მყოფ საჯაკუფო ჯამებზე, მტკვარზე დაჭერილ თევზზე, ბალ-ვენახებზე, რომლებიც გაშენებული იყო სახელმწიფოს ტერიტორიაზე, მდინარეებზე აგებულ წისქვილებზე, იმისდა მიხედვით, თუ რამდენთელიანი წისქვილი იყო. ასევე არ იყო მივიწყებული ზარაფხანები - ფულის საჭრელი დაწესებულებები.

დაეთარში საგანგებოდაა ჩამოთვლილი ყველა ის გადასახადი, რომელიც თბილისის მირმირანს ემართა. კერძოდ, თბილისის მირმირანის ხასი - ისფენჯის გამოსაღები თვით თბილისზე 440760 ახჩა. სუბაშილიქი თბილისის ხასზე იხდის 12000 ახჩას. დიდებული ვეზირი ისჰაკ ფაშა შერიფის მუთეველისაგან იღებდა ყოველწლიურად 3000 ახჩას. თბილისის მირმირანი თავისი ხასიდან შემოსავლის სახით იღებდა ბადიჰავას თიმარებისაგან - თბილისის ლივასაგან, სომხითის, აღჩა ყალას, კაზახის, გორის, ზემო და ქვემო ქართლის, სხვა სამეუფეო ხასებისაგან, ხასი მირლივასაგან, ზიამეთების, ვაკეუებისა და სულთნის სიძის ხასიდან შემოსავალს იღებდა ყოველწლიურად 60000 ახჩას, თბილისის ხასიდან ბეთალმალს იღებდა 12000 ახჩას. იყო ბაჟებიც დაწესებული.

ასევე აიღებოდა დამლის გამოსაღები თითოეული ოყადან ოთხ-ოთხი ახჩა, თითოეულ ცხვარზე ყოველი ოყადან - 2-2 ახჩა. ხასის მირმირანს აძლევდნენ 14000 ახჩას.

დაეთრის მიხედვით დიდების საერთო შემოსავალი შეადგენს 54820 ახჩას. ჩამოთვლილია სხვადასხვა თანამდებობის პირები, რომელთა დღიური შემოსავალი იყო 299 ახჩა. მთელი წლისა კი 106440.

ასევე აღწერილია ერთ-ერთი ჯამეს შემოსავალი, გათვალისწინებულია ჯამებზე შეწერილი ყოველგვარი გადასახადი, დაანგარიშებულია მისი ყველანაირი შემოსავალ-გასავალი. დაჯამებულია საერთო თანხა. მომდევნო გვერდებზე საუბარია ჯამეს

მსახურთა საქმიანობაზე, მათ შემოსავალზე და თანამდებობრივ იერარქიაზე. ჩამოთვლილია გადასახადთა ოდენობანი, როგორც დღიური სარჩოს სახით, ასევე მთელი წლის შემოსავლის ოდენობაზეც.

შემდეგ გვერდებზე ჩამოთვლილია სოფლები: ნისაკური, შავერდი, გუნდა, ქარისი, ნავთლული, ბაკალ ქენდი, არაშენდა, ჩუღურეთი. თითოეულ სოფელზე შეწერილია გარკვეული რაოდენობის გადასახადი, აქვეა მთელი სერია გადასახადებისა, რომელთა საერთო ჯამია 4000 ახჩა. ამ გადასახადთა რიცხვში შედის გადასახადი ცხვარზე, თაფუ-ი ზემინ, ღემთიბანი, ოშრი ბალათ, რესმი გოვარე, რესმი არუსანე, რესმი ასიაბ, ნისფი ბადიჰავე და სხვა.

საუბარია სოფ. დიდუბეზე, რომელიც ექვემდებარება ჰალაბირს, მასში გაერთიანებულია 32 კომლი. სავაკუფო მიწების დღიური შემოსავალია 250 ახჩა. დიდუბის მოსახლეობის მთელი შემადგენლობა იხდის ყველა გადასახადს. მოსახლეობა თითქმის მთლიანად ქართულია. შემდეგ დახასიათებულია ავლაბრის რაბათი, რომელშიც გაერთიანებულია 76 კომლი, მოსახლეობა ძირითადად ქართულია. რაბათის მოსახლეობა იხდის ისფენჯისა და სხვა გადასახადებს საერთო რაოდენობით - 15000 ახჩა.

შემდეგ აღწერილია სავაკუფო მედრესე, მასში მოღვაწე პირთა საქმიანობა. დაჯამებულია ყველა გადასახადი და მათი ხელფასების ოდენობა. ამ მხრივ საინტერესოა მედრესეში მომუშავე პირთა თანამდებობები და მათი საქმიანობა.

შემდეგ აღწერილია გორის ღივა. პირველად განხილულია სისის, ე.ი. საციციანოს ნაპიე, ციციშვილების სამფლობელო, საუბარია სოფელ სახლთზე. მასში რეგისტრირებულია 51 კომლი. ამ სოფელში არის სახასო, სავაკუფო და ცარიელი მიწებიც. ამ სოფლის მოსახლეობა იხდის ყველა გადასახადს. გადასახადთა საერთო ჯამია 25560 ახჩა.

მომდევნო სოფელია სათალ-კამი, რომელიც ცარიელია მოსახლეობისაგან. სოფელი ძეგვის შემადგენლობაში გაერთიანებულია 55 კომლი. სოფელი იხდის ყველა გადასახადს. გადასახადთა საერთო ჯამია 32030 ახჩა. სოფელ სასხორში გაერთიანებულია 43 კომლი. სოფელი იხდის 18190 ახჩას. დავთარში არაა რეგისტრირებული არცერთი ქართული გადასახადი. აშკარად ჩანს, რომ თბილისის ვილაიეთის დავთარი მხოლოდ ოსმალური გადასახადების შესახებ იძლევა ცნობებს.

საციციანოს ექვემდებარება ასევე სოფელი კუდალეთი. მასში შედის 94 კომლი. მთელი მოსახლეობა იხდის მხოლოდ საოსმალო გადასახადს, რომლის საერთო ჯამია 35730 ახჩა. საციციანოში არის მოსახლეობისაგან ცარიელი სოფლებიც. ასეთი სოფლებია ქვედა ხანდაკი და ქესურნისი, მათზეც შეწერილია გადასახადები.

დავთარში ასევე დასახლებულია სოფლები აზანი, ზანადიქი, ბუასიქი, ზაკურისი, მითახი, ერთაწმინდა, ახალქალაქი, გომი, ხანდაკი, აბანო, ყარა ალაჯი, ფიტარეთი, სასირეთი, ზიდისთავი, ქვახერელი. არის აგრეთვე ებრაელთა უბნები, გრაკალი, ბნავისი, თხილნარა, ქარელი, აგარა, ბოსლეთი, ერქნეთი და სხვა მრავალი. სულ 132 სოფელი. მათგან ზოგიერთი ცარიელია მოსახლეობისაგან, ჩანს, რომ საციციანო საქმალად მოზრდილი ტერიტორიაა.

საციციანოს მოსდევს პეტრეს რაიონი. ამ რაიონში გაერთიანებულია 41 სოფელი. თითოეულ სოფელზე შეწერილია გარკვეული რაოდენობის გადასახადი, რომელსაც

ადგილობრივი მოსახლეობა იხდის. მოსახლეობა მთლიანად ქართულია. გადასახადთა საერთო ოდენობა შეადგენს 40360 ახჩას. ამ რაიონის სოფლის მკვიდრნი ისევე იხდიან ყველა ოსმალურ გადასახადს, როგორც სხვა სოფლების მკვიდრნი, ჩანს, რომ ოსმალებმა თავიანთი 5-6 წლიანი ბატონობის პერიოდში შეძლეს ოსმალური სოციალურ-პოლიტიკური სისტემის დამკვიდრება. პეტრეს რაიონში შედის ისეთი სოფლები, როგორცაა: ფაფა, ჭობისხევი, სადგერი, ახალდაბა, ზანაევი, ჭალა, ლიკანი, კორტანეთი, აბანოსხევი და სხვა მრავალი.

შემდეგ მოდის საამილახვროს ნაპიე გორის ყაზაში, რომელიც ერთ-ერთი ყველაზე დიდი ნაპიეა მთელს თბილისის ვილაიეთში. მასში ძალიან ბევრი სოფელია წარმოდგენილი. საამილახვროში გაერთიანებულია 163 სოფელი. ზუსტადაა თითოეული სოფლის მოსახლეობის რაოდენობა, გადასახადთა სახეობანი, მიწისმფლობელობის ფორმები და სხვა საკითხები.

საამილახვროს სოფლებიდან დასახელებულია ქვიშხეთი, რომელიც ახლოსაა ტაშისკართან. მარტო ქვიშხეთში გაერთიანებულია 145 კომლი. საერთო გადასახადებთან ერთად ამ სოფელზე შეწერილია 65770 ახჩა. სოფელი სურამი, რომლის მოსახლეობის რაოდენობა შეადგენს 255 კომლს. ადგილობრივი მოსახლეობა ასევე იხდის ყველა საოსმალო გადასახადს. საერთო გადასახადია 15000 ახჩა. აქვე არის ებრაული დასახლებაც.

სოფელი ხაშური, რომელიც საკმაოდ მომცროა, მასში მხოლოდ 15 კომლია წარმოდგენილი. დასახელებულია სოფლები: ოსიაური, ახალი სოფელი, იტრია, ჩუმათელეთი.

საამილახვროში საკმაოდ მომცრო სოფლებია: დაკა, სხლოვანი, ხელთუბანი, ზაღლევი, ავლევი. საკმაოდ მომცრო სოფლებია მეტეხი, სალოლაშენი, თამარაშენი, ქურთა, ურბნისი, თორტიზა. სამაგიეროდ ძალიან ღონიერია რუისი, რომელიც ვაკუფადაა წარმოდგენილი და ეკუთვნის რეჯებ-ფაშას. ამ სოფელში გაერთიანებულია საკმაოდ დიდი რაოდენობა მოსახლეობისა - 449 კომლი. ადგილობრივი მოსახლეობა იხდის ყველა გადასახადს - 196620 ახჩას ოდენობით.

ამ დიდი სავაკუფო მამულის შესახებ საუბრის შემდეგ ლაპარაკია სასაზღვრო საკითხებზე ცალკეულ საგვარეულოებს შორის. შემდეგ მოცემულია ცნობები სავაკუფო დაწესებულებაში - მეჩეთში არსებულ ცალკეულ თანამდებობებზე, მათ ხელფასებზე, ბალ-გენახებსა და შემოსავლის წყაროებზე, რომლებიც ასევე დაბეგრულია გარკვეული გადასახადებით.

სულ საამილახვროში 130 სოფელია დასახელებული.

ასევე, აღნიშნულ წყაროში მოცემულია ცნობები ქსნისა და არაგვის ხეობის სოფლების, გუჯარეთის, თრიალეთის, გომარეთის, ყაიყულისა და სხვა რეგიონების შესახებ.

სულ დასახელებულია ქსნისა და არაგვის ხეობის 52 სოფელი. მოცემულია მათი საერთო შემოსავალი, მოსახლეობის რაოდენობა, მათზე შეწერილი გადასახადების საერთო ოდენობა. შედარებით დიდი სოფელია ახალგორი, რომლის მოსახლეობა შეადგენს 67 კომლს. ადგილობრივ მოსახლეობაზე შეწერილ გადასახადთა საერთო ჯამია 22570 ახჩა.

სოფელი ღუშეთი, რომლის მოსახლეობა შეადგენს 53 კომლს. მათზე შეწერილია

საოსმალო გადასახადები 20140 ახჩას ოდენობით. ჭალა, ახალუბანი, ახალგორი, ჩარგალი, ბოდორნა, არხოტი, ბაზალეთი, ხანდო, არღუნი და სხვა.

ქსნისა და არაგვის სოფლების ბოლოს დასახელებულია გორის ციხე, გორის რაბათი და გორის მაჰალე. აქვე დასახელებულია რამდენიმე მაჰალე, კერძოდ: როსტომის, ვარდისუბნის, კარნაქის, ყოვლადწმინდის, ფარსადანის. გორის მცხოვრებთა რაოდენობა შეადგენს 262 კომლს. მოსახლეობა საკმაოდ ჭრელია: არიან სომხები, თურქები და, რა თქმა უნდა, ქართველები. ძალიან ბევრია ბალი და ვენახი, არის საეკუყო მიწები, ბოსტნები, ველები, რომლებსაც ჰყავთ თავიანთი მეპატრონეები. არის წისქვილები. მოსახლეობაზე შეწერილია ოსმალური გადასახადების ყველა სახეობა. გათვალისწინებულია სხვა ხარჯებიც. ასევე ანგარიშგასაწევია საიმამო, მუქინისა და სხვა ხასიათის გადასახადები.

დავთრის მომდევნო გვერდებზე საუბარია მუხრანის ლივაზე. მასში გაერთიანებულ 45 სოფელზე, მათ შორისაა მცხეთის ეკლესია, რომელიც მუხრანს ექვემდებარება, მასში სულ 12 კომლია. მუხრანის 45 სოფლიდან მხოლოდ 6 სოფელია დასახლებული, დანარჩენი სოფლები ცარიელია მოსახლეობისაგან. მიუხედავად ამისა, თითოეულ სოფელზე შეწერილია გარკვეული რაოდენობის გადასახადი.

შემდეგ, დავთარში განხილულია თრიალეთის ყაზაში შემავალი 83 სოფელი. თრიალეთის მოსახლეობის ძირითადი ნაწილი ქართულია. ადგილობრივი მოსახლეობა იხდის ოსმალურ გადასახადებს. თითოეულ სოფელში ადგილობრივ მკვიდრთა რაოდენობა საკმაოდ დამცრობილია. დავთარში საუბარია სოფლებს შორის არსებულ საზღვრებზე. არის მოსახლეობისაგან ცარიელი სოფლებიც, რომლებზეც ასევე შეწერილია გარკვეული ოდენობის გადასახადები. საკმაოდ დიდი სოფელი ჩანს ახალშენი, რომლის მკვიდრთა რაოდენობა შეადგენს 70-ს. იხდის გადასახადებს - 25333 ახჩას ოდენობით. თბილისის მირმირანი სახასოა, აგრეთვე სოფელი ბაზიდი, რომლის მოსახლეობა შეადგენს 60-ს. გადასახადთა რაოდენობა კი 25074 ახჩაა. თრიალეთის ნაპიეს სოფლების ზოგიერთი ნაწილი ცარიელია მოსახლეობისაგან. საერთოდ, 83 სოფლიდან ყველა იხდის გადასახადს. ძირითადად პატარა სოფლებია. ზუსტად დადგენილია საზღვრები ცალკეულ სოფლებს შორის.

შემდეგ დასახელებულია გომარეთი, რომელშიც წარმოდგენილია 17 სოფელი, გომარეთის ნაპიეში ყველაზე დიდი სოფელი არის დიდი გომარეთი, რომელიც ითვლება სომხთის მირლივად. ის ექვემდებარება გომარეთს. ამ სოფლის კომლთა რაოდენობა შეადგენს 108-ს. გადასახადია 30000 ახჩა. დანარჩენი სოფლები საკმაოდ პატარებია. გადასახადები ყველგან ოსმალურია.

შემდეგი ადმინისტრაციული ერთეულია გუჯარეთი, რომელშიც 16 სოფელი შედის. ყველა სოფელი პატარაა. ყველას ევალება გადასახადების გადახდა. მნიშვნელოვანი ნაწილი სოფლებისა ცარიელია მოსახლეობისაგან.

„თბილისის ვილაიეთის დიდი დავთრის“ ბოლო ნაწილი ეხება ყაიყულის ყაზას თბილისის ვილაიეთში. ლივაში შედის 51 სოფელი და 10 დასახელების პუნქტი. ყაიყულის პირველი სოფელია კაზანჯი, რომელშიც გაერთიანებულია 190 კომლი, აქვეა სარქისის მაჰალეც, ადგილობრივი მოსახლეობა იხდის გადასახადებს საერთო რაოდენობით 85000 ახჩას. აქვეა ბაზარზე გასაყიდად წარმოდგენილი საქონლის ფასები, აქვე დადგენილი სადალაქობესა და სხვა აუცილებელ დაწესებულებებზე

შეწერილი გადასახადები. მოსახლეობის ეროვნული შემადგენლობა ძირითადად სომხურია. არის თურქმანული ფენებიც. არის ქართულიც. აქვეა მოსახლეობისგან ცარიელი სოფლებიც. მოსახლეობის საერთო რაოდენობა ცალკეული სოფლების მიხედვით შეადგენს დაახლოებით 40-50 კომლს. ყველაფერი დაბეგრულია გადასახადებით. „დავთრის“ მთელი გვერდი ეძღვნება საზღვრების დადგენას.

საკმაოდ დიდი სოფელია კიზილ კოჩი, რომლის მოსახლეობა შეადგენს 146 კომლს. მოსახლეობა ძირითადად სომხურია, არიან თურქებიც. ზუსტადაა დადგენილი საზღვარი თითოეულ სოფელს შორის. არის მთელი რიგი სოფლებისა, რომლებიც მოსახლეობისაგან ცარიელია.

„დავთრის“ პირველი ტომი თავდება სოფლებს შორის არსებული საზღვრების დაზუსტებით. დავთრის ბოლო 528-ე გვერდზე მოცემულია დავთრის შედგენის თარიღიც, კერძოდ მას აწერია: „დაიწერა 1140 წლის 24 რეჯებს (1728 წლის 7 მარტი)“.

„თბილისის ვილაიეთის დიდი დავთრის“ მეორე ტომი მოიცავს 558 გვერდს.

„დავთრის“ მეორე ტომი იწყება თბილისის ვილაიეთში შემავალი სოფლების დასახელებით. უპირველეს ყოვლისა, განხილულია საბარათიანოს ნაპიე, ჩამოთვლილია საბარათიანოს ნაპიეში შემავალი სოფლების სახელწოდება. მოცემულია თითოეულ სოფელზე შეწერილი გადასახადის საერთო ჯამი, ჩამოთვლილია სოფლის კომლთა რაოდენობა, ცალკეულ გადასახადთა სახეობანი, მათი ოდენობა. ჩანს, რომ გადასახადთა სახეობა სხვადასხვაა რეგიონში.

დავთარში დასახელებულია ათასზე მეტი სოფლის სახელწოდება, მას იქვე მიწერილი აქვს თითოეული სოფლისათვის შეწერილი გადასახადის რაოდენობა.

აქვე დასახელებულია თბილისის სანახებში არსებული სოფლების სახელები: არმაზი, ოქროყანა, კოჯორი, წყნეთი, ახალდაბა, ბეთანია, ლისი, დიღომი, მუხათგვერდი, თელეთი, კრწანისი, სარკინეთი და სხვა მრავალი. აქვეა ჩამოთვლილი ყოველი დასახელებული და ჯამათები, დაწერილებითაა ჩამოთვლილი ყოველი დასახელებული პუნქტი.

დავთარში ჩამოთვლილია თითოეული სოფლის შესახებ სრული ინფორმაცია. მოცემულია ცნობები სოფლებს შორის არსებული საზღვრების შესახებ. სარჩევში დასახელებულია 1000 სოფელზე მეტი. აქედან 300 სოფელი საბარათიანოს შემადგენლობაშია. შემდეგი სოფლები დმანისის და ბაიდარის ნაპიეში შედის. დასახელებული პუნქტები, ყოველები, (ჯამათებისა, იუზბაშების) შედის თიმურჯი ჰასანლუს ნაპიეში. ეს ტერიტორიები მთლიანად ექვემდებარება თბილისის ყაზას. დავთრიდან ამკარად ჩანს, რომ მთელი ქვემო ქართლი მოფენილია ჯამათებითა და ყოველებით, რომლებშიც საკმაოდ დიდი ოდენობის მოსახლეობაა გაერთიანებული.

ასევე მომრავლებულია მომთაბარე თურქმანთა ტომებისათვის დამახასიათებელი იათაკები და ყოველები. ჩანს, რომ ამ პერიოდში ქვემო ქართლის მთელ რიგ ტერიტორიებზე თურქმანული ტომების დიდი მოძალებაა. შეიძლება ითქვას, რომ თითქმის არაა ქართული ქრისტიანული მოსახლეობა. მასობრივად თურქმანული მოღვმის ტომებია ჩამოსახლებული მთელს ქვემო ქართლში. არც ქართული სამღვდელეობაა წარმოდგენილი. დავთრის მიხედვით, შულავერი სომხთის შემადგენლობაშია. აქვეა ცნობები ბაღების, ვენახების, სოფლების საზღვრების შესახებ. შულავერში ბევრი ვენახი ჩანს.

მნიშვნელოვანი რაოდენობის სოფლები ექვემდებარება სომხეთის ნაპიეს. სოფლების გაყოფისას უსათუოდ მითითებულია გორაკები, ბორცვები, სასაფლაოები და ადგილობრივი სახელწოდების გეოგრაფიული პუნქტები. სოფლები ერთმანეთისაგან დაცილებულია ადგილობრივი სახელწოდების ერთეულებით.

597-ე სოფლიდან იწყება ტაშირის, ფანბაკის, კახახის, აჰსაბადის, ახჩაკალას სოფლების აღწერა

ამრიგად, „თბილისის ვილაიეთის დიდი დავთრის“ მეორე ტომი შეიცავს 1028 სოფლის შესახებ ფართო ინფორმაციას. მასში დაწვრილებითაა გადმოცემული აღნიშნული სოფლების შესახებ მონაცემები. კერძოდ, საუბარია გადასახადების ცალკეულ სახეობებზე, ამ პერიოდისათვის აღმოსავლეთ საქართველოში არსებულ სოციალურ-ეკონომიკურ ვითარებაზე, მოსახლეობის ეთნიკურ შემადგენლობაზე, რელიგიურ მდგომარეობასა და სხვა მრავალ საკითხზე.

ამრიგად, თბილისის ვილაიეთის დიდ დავთრის I და II ტომები ერთ-ერთი საუკეთესო წყაროა XVIII საუკუნის მეორე მეოთხედის ქართლის სოციალურ-ეკონომიკური, პოლიტიკური და სხვა საკითხების შესასწავლად. დავთარი იძლევა უხვ მასალას ქვეყნის მდგომარეობის შესახებ. აღნიშნული დავთარი საქართველოს ისტორიის მრავალ საკითხს გასცემს პასუხს. დღეს კი ქართული თურქოლოგიის გადაუდებელ ამოცანას შეადგენს „თბილისის ვილაიეთის დიდი დავთრის“ ორივე ტომის სასწრაფო გამოძეურება, გამოქვეყნება¹.

¹ დავთართან დაკავშირებით არაერთი სტატია დაიბეჭდა, ზოგიც მზადაა დასაბეჭდად. იხ. ქვემოთ

1. აღნიშნული წერილი დაიბეჭდა უფრო ვრცელ ქართული დიპლომატიის მე-7 ტომში, წელიწადული 7, თბ., 2000, გვ. 333-350. აღნიშნულ დავთარზე დაიბეჭდა არაერთი სტატია, ზოგიერთი უკვე კიდევ არაა გამოქვეყნებული. იხ. აქვე. მათ შესახებ. ნოზარ შენგულია, 1728 წლის თბილისის ვილაიეთის დიდი დავთარი. გვ. 333-350. ქართული დიპლომატია, წელიწადული 7, თბ. 2000

2. სამილახვაროს ნაძიე „1728 წლის თბილისის ვილაიეთის დიდი დავთრის მიხედვით“, გვ. 220-230, თამარ გამსახურდია. 70 წლისთავის საიუბილეო კრებული მიძღვნილი თამარ გამსახურდიას ნათელი ხსოვნისადმი. თბ., 2007.

3. სომხეთის ნაძიე 1728 წლის „თბილისის ვილაიეთის დიდი დავთრის“ მიხედვით (1728 წ. ტ. 2. გვ. 194-208). ახლო აღმოსავლეთი და საქართველო. V. თბ., 2008.

4. საბარათიანოს ნაძიე „1728 წლის თბილისის ვილაიეთის დიდი დავთრის“ მეორე ტომის მიხედვით. გვ. 181-204. აღმოსავლეთი და კავკასია. №6, თბ., 2008.

5. საბარათიანოს ნაძიე „1728 წლის თბილისის ვილაიეთის დიდი დავთრის“ მეორე ტომის მიხედვით. წაკითხულია მოხსენებად. იხ. კონფერენციის თეზისები: საქართველო და აღმოსავლეთი (წარსული, აწმყო, მომავალი) კონფერენცია 22-24 დეკემბერი. საქართველო, თბილისი, 2008. გვ. 37-38.

6. მუხრანის ნაძიე „1728 წლის თბილისის ვილაიეთის დიდი დავთრის“ მიხედვით. იბეჭდება პროფ. ნათელა ვაჩნაძის 70 წლისთავისადმი მიძღვნილ საიუბილეო კრებულში. მზადაა დასაბეჭდად შემდეგი სტატიები: საციციანოს ნაძიე 1728 წლის „თბილისის ვილაიეთის დიდი დავთრის“ მიხედვით. „ქინისა და არაგვის ხეობა „1728 წლის თბილისის ვილაიეთის დიდი დავთრის“ მიხედვით“, გვ. 1-8. გომარეთის ნაძიე „1728 წლის თბილისის ვილაიეთის დიდი დავთრის“ მიხედვით, გვ. 1-4. თრიალეთის ნაძიე „1728 წლის თბილისის ვილაიეთის დიდი დავთრის“ მიხედვით, გვ. 1-10. პეტრეს ნაძიე „1728 წლის თბილისის ვილაიეთის დიდი დავთრის“ მიხედვით, გ. 1-7. ყაიყულის ყაზა თბილისის ლიჯაში „1728 წლის თბილისის ვილაიეთის დიდი დავთრის“ მიხედვით, გვ. 1-7.

7. „1728 წლის თბილისის ვილაიეთის დიდი დავთარი“ (თურქულ ენაზე) იბეჭდება თურქეთის საისტორიო საზოგადოების კონგრესის მასალებში. მოხსენება წაკითხულ იქნა კონგრესზე 2002 წელს.

8. თბილისის ეკლესიები „1728 წლის თბილისის ვილაიეთის დიდი დავთრის მიხედვით. მზათაა დასაბეჭდად.

9. ქართლის ზოგიერთი სოფელი 1728 წლის თბილისის ვილაიეთის დიდი დავთრის მიხედვით (გადაცემულია დასაბეჭდად).

1728 Tarihli Tiflis Vilayeti Mufassal Defteri

Eskiden Başbakanlık Devlet Arşivinde muhafaza edilmekte olan 1728 tarihli Tiflis vilayetinin mufassal defteri doğu Gürcistan tarihi'nin en önemli kaynaklarından birisidir. Defterle ilk kez Gürcü tarihçi S. Cikia ilgilendi, fakat hayattayken yayıma yetiştiremedi. Kaynak hemen hemen şifrelenmiş ancak yayımlanabilmesi için üzerinde daha çok çalışılması gerekiyor. Merhum tarihçinin kaynağı yayımlanabilecek duruma getirmeye ne yazık ki ömrü yetmedi. Şüphesiz Gürcistan tarihi için defterin önemi büyüktür. Adı geçen defter Gürcistan ve Kafkasya tarihçilerini muhakkak ilgilendirecektir. Kaynak Gürcistan'ın sosyal-ekonomik ve siyasal tarihi, aynı zamanda tarih-coğrafya, dil bilim, onomastik, istatistik v.s. açısından çok değerli veriler içermektedir. Defter iki ciltlidir. İlk cilt 528, ikinci cilt ise 558 sayfadır. Defterin boyutları: kapak 55x19 cm., sayfalar ise 52x18 cm.dir. Deftere Tiflis Vakıf-namesi olarak birkaç sayfa ilave edilmiştir. Bu vakıf-name Tiflis vilayetindeki vakıflar tarihinin araştırılması için çok mühimdir. 528. sayfadan itibaren birkaç sayfa boştur. Yine 11-24. ve 418-419. sayfalar da boştur.

Deftere bakılarak Kartli'de XVIII. asrın 20'li yıllarında Osmanlılar tarafından oluşturulmuş durum muhakeme edilebilir. Bütün Kartli: Satsitsiano, Muhrani, Saamilahvro, Aragvi Deresinin tamamı, Kvemo (Aşağı) Kartli Osmanlı hükümlerine altına girmiş ve tahrir uygulaması sonucu Osmanlı vergi sistemine dâhil olmuştur.

Deftere ilave edilmiş olan vakıf-name ise Gürcistan'ın vakıflar tarihini araştırmak için noksansız bilgiler vermektedir. Vakıf tarihinin Gürcü tarih ve literatüründe henüz hiç araştırılmamış olması¹ defterin önemini daha da artırmaktadır. Artık elimizde vakıflar ve vakıf tarihi için mühim bir kaynak bulunmaktadır.

Defterde Osmanlı vergileri, bütün köylerin ve ahalisinin sayıları takdim edilmiştir. Defterin birçok yerinde ek yazılara da rastlıyoruz. Her köyün sınırı tarif edilmiştir.

Vakıf-nameye vakfa bağlı camilerde faaliyet gösterenlerin maaşlarını, yaptıkları işleri ve kimliklerini açıklayan birkaç sayfa ilave edilmiştir. Tiflis'te çalışan ve şerefle kendi işlerini gören Müslümanlar hakkında bilgi verilmiştir. Bununla birlikte Vakıf-namenin tam metni de mevcuttur. Defter III. Sultan Ahmed (1703-1730) tuğrasıyla tasdik edilmiştir.

Vakıf-namede camilerdeki hizmetlilerin listesi verilmiştir. Görevleri, çalışmaları ve maaşları hakkında bilgiler bulunmaktadır. Aynı zamanda çok ilginç problematikler de bulunmaktadır. Bu problematiklerin araştırmacıların çok ilgisini çekeceğini düşünmekteyiz. Böyle bir girişten sonra defter geniş bir fihrist ile başlamaktadır.

¹ Vakıflar hakkında bkz. N. Şengelia, Türkiye Arşivlerindeki Gürcistan Hakkında Osmanlı Belgeleri, Gürcü Diplomatı, c.6, Tibilis, s. 169-180.

Defter Tiflis Kalesinin Rabadı ile başlıyor. Burada 110 Ermeni ailesi oturmaktadır. Ardından 85 hanenin bağlı olduğu Küçük Mite kilisesi geliyor. Sonra 102 hane ile Fethain kilisesi verilmiştir. Bundan sonraki 420 hanelik Sihak kilisesi bu nüfusa besleyecek kadar güçlü bir kilise olarak görünmektedir. Müteakip kilise 111 ailenin bağlı olduğu Muğan kilisesidir. Daha sonra 355 haneyle Noraşen kilisesi geliyor. Ardından 395 haneli Şibun Gürcüyan kilisesi, 149 haneli Sutinşah kilisesi, 155 hanenin bağlı olduğu Ançishati kilisesi, 16 hane ile Vank kilisesi, 333 haneyi içeren Susarkis kilisesi, 30 hanelik Kurda kilisesi, 52 hane ile Alem Kalem kilisesi gelmektedir. En son olarak 90 hane ile Amo kilisesi kaydedilmiştir. Buna ilaveten çeşitli vergiler, bunların arasında çarşı vergileri ve miktarları da belirtilmiştir. Tiflis ahalisinin yükümlülükleri ve ödediği vergiler açıklanmıştır. Çarşılarda satılacak mallardan, fırınlardan vs. alınan vergiler kaydedilmiştir. Gösterilen vergilerin genel toplamı 191034 akçedir. Bunun yanında medreselerin ödedikleri vergiler gösterilmektedir. Medrese sakinlerin ve hizmetlilerinin gelirleri ve onlar tarafından ödenen çeşitli vergiler de belirtilmiştir.

Daha sonra defterde Gori livası takdim edilmiştir. Gori livası birkaç nahiyeyi içermektedir. İlki olan Satsitsiano nahiyesine 130 köy bağlanmıştır. Bu köyler hakkında bilgiler ayrı ayrı ifade edilmiştir. Her köyün geliri, nüfusu, sakinlerinin isimleri tamamıyla kaydedilmiştir. Satsitsiano hakkındaki bilgiler defterin 47-184 sayfalarında bulunmaktadır. Müteakip nahiyeye Petre nahiyesidir (s.185-213).

Livaların durumlarına geçmeden önce daha önceki sayfalarda bulunan kayıtları, başka bir ifadeyle, defterin ehemmiyetini, yerli ahalinin ödedikleri vergileri ve onların görevlerini kısaca açıklayalım.

Yukarıda kısaca Tiflis'te bulunan kilise ve camiler ve orada faaliyet gösteren din görevlilerinden bahsetmiştik. Tiflis'te çok sayıda kilise ve caminin bulunmaktadır. Sakinleri de buralarda ki ilgili görevlerini yerine getirmektedir.

Bununla beraber Tiflis'te bulunan mukataa araziler ve bu arazilere konulan vergiler gösterilmiştir. Bunlar: gümrük vergileri, ölçü, terazi, tütün, meyve, çarşıda satılacak, mesela at veya köle, vergileridir. Aynı zamanda kiremit evlerin, vakıf arazilerinin, Kür nehrinde tutulan balığın, bostanların, nehirlerin yanında yapılan değirmenlerin (asiyâb) vergileri de gösterilmektedir. Zarphanelerden alınan vergiler de unutulmamıştır.

Defterde Mir-i miran hasından alınan vergiler sayılmıştır. Vergilerin miktarı Mir-i mirana yetecek kadar çoktur. Bununla beraber Tiflis Miri-miranı tarafından ödenen vergiler de gösterilmiştir. Tiflis beylerbeyinin hasından alınan ispenç resmi 440.760 akçedir. Tiflis subaşılığı kendi hasından 12.000 akçe ödüyordu. Büyük vezir İshak Paşa şerif mütevellisinden her sene 3.000 akçe alıyordu. Tiflis beylerbeyi kendi hasından gelir olarak tumarlarından bâd-ı hevâ vergisini almaktaydı. Liva-i Tiflis'ten, Ermenistan, Akça Kale, Kazah, Gori, Kartli uliya ve süfla vs. hası hümayunlardan, Miri-liva-i hasından, zeamet, vakıf ve Sultan damadının haslarından senelik 60.000 akçe almaktaydı. Tiflis hasından 12.000 akçe beyt-ül-mal ve diğer başka gümrük resimleri alınıyordu.

Bunlarla beraber dörder akçe damga resmi toplanıyordu. Her koyundan okkaya ikişer akçe alınıyordu. Has Miri-i miranı 14.000 akçe alıyordu¹.

Didube'nin toplam geliri 54.820 akçeydi. Dükkân ve kalelerin etrafındaki mahallelerden iltizam alınıyordu. Toplam 30 dükkân sayılmıştır. Senelik ödenilecek para 7.560 akçeydi. Tiflis fırıncıları her sene 5.390 akçe ödemekteydiler. Bütünüyle onlardan 191.084 akçe vergi tahsil ediliyordu. Günlük 299, senelik ise 106.440 akçe geliri olan çeşitli memurlar sayılmıştır².

Bununla beraber camilerden birinin geliri, gideri ve vergileri tasvir edilip hesaplanmıştır. Sonraki sayfalarda cam-i görevlilerinin çalışmaları, gelirleri ve görev hiyerarşisi hakkında bilgi verilmiştir. Vergi miktarları, günlük gıda ve senelik gelir sureti esas alınarak hesaplanmıştır³.

Müteakip sayfalarda köyler sıralanmıştır: Navtluği, Bakal Kent, Araşenda ve Çuğureti. Her köy belli bir miktar vergiyle vergilendirilmiştir. Çeşitli vergilerin toplamı 4.000 akçedir. Bunlar ise adet-i ağnam, tapu-i zemin, deşt-i bani, öşri-bağat, resm-i guvare, resm-i arusane, resm-i asiyâb, nısf-ı bad-i heva vs. gibi vergilerdir.

Halabir'e (Avlabari) tabii olan 32 hanelik Didube köyü gösterilmiştir. Vakıfların günlük geliri 250 akçedir. Bütün Didube ahalisi her tür vergisini ödemektedir. Sakinlerin hemen hemen yüzde yüzü Gürcüdür. Daha sonra Halabir rabadı tasdik edilmiştir. Rabatta 76 hane bulunmaktadır. Ödedikleri ispenç ve diğer vergilerin toplamı 1.500 akçedir.

Daha sonra vakıf medresesi, hizmetlilerin görevleri ve maaşları ifade edilmiştir. Her vergi ve maaş miktarı hesaplanmıştır. Bu açıdan medrese hizmetlilerinin görevleri ve çalışmaları çok ilgi çekicidir⁴.

Defterde hiçbir Gürcü vergisi kayıtlı değildir. Her iki ciltte de sadece Osmanlı vergileri hakkında bilgiler verilmektedir. Defter Osmanlı vergileri, vergi sistemini araştırmak için çok değerli bir kaynaktır.

Petre nahiyesinin bütün ahalisi Gürcüdür. Toplam vergi miktarı 40.360 akçedir. Bu nahiyede yaşıyan köylüler, başka nahiyelerin köylüleri gibi Osmanlı vergilerinin tamamını ödemektedirler. Osmanlılar 5-6 yıllık egemenlikleri müddetinde burada kendi sosyal ve siyasal sistemlerini geçirebildikleri görülmektedir. Petre nahiyesinin köyleri şunlardır: Papa, Çobishevi, Sadgeri, Ahaldaba, Zanavi, Çala, Likani, Kortaneti, Abanoshevi vs. Petre nahiyesine 41 köy bağlanmıştır.

Sonraki nahije Tiflis vilayetindeki en büyük liva olan Gori'nin Saamilahvro nahiyesidir. Burada pek çok köy takdim edilmiştir. Nahije defterde en fazla, 214'ten 370'e kadar, yani yaklaşık 160 sayfa tutmuştur. Saamilahvro'ya 163 köy bağlanmıştır. Bütün köylerin nüfusu, vergi çeşitleri, topraktan yararlanma kuralları ve diğer bazı bilgiler açıklanmıştır.

¹Tiflis Vilayetinin Mufassal Defteri c.1, s.74

²Aynı

³Aynı, s. 75-79.

⁴Aynı, s. 84.

Saamilahvro'nun ilk köyü Taşiskar'a yakın olan Kvişheti'dir. Burada köy sınırları da açıklanmıştır. Sadece Kvişheti'de 140 hane bulunmaktadır. Genel vergiler ile beraber köy 65.770 akçe ile vergilendirilmiştir. Bunun gibi büyük köyler Saamilahvro'da oldukça çoktur. Bunun yanında defterde 255 haneli Surami köyü kaydedilmiştir. Bu köyün ahali de Osmanlı vergilerini ödemektedir. Vergi genel toplamı 1.500 akçedir. Köyde Yahudi nüfus da mevcuttur. Onların adları da verilmiştir.

Bununla beraber 15 haneli küçük Haşuri köyü gösterilmiştir. Sonra Osiauri, Ahali Sofeli (Yeni Köy), İtriya, Çumateleti vs. köyler sayılmıştır.

Saamilahvro'nun büyük köylerinden biri olan 103 ailenin oturduğu Daka Köyüdür. Toplam vergi miktarı ise 33.300 akçedir.

108 aileli Zağlevi köyü de büyük köylerdendir. Vergisi 30.840 akçedir. Yerliler 1.230 akçe tutarındaki vergilerini ödemektedirler. Onun yanında gösterilen Sağolaşen ise küçük bir köydür.

205 hanenin bulunduğu ve 66.832 akçe vergi ödeyen va^olovani köyü de çok büyük köylerinden biridir.

Bunların yanında Tamaraşeni, Kurta ve Urbnisi gibi küçük köyler de vardır. Buna karşılık, Receb Paşa isimli birine ait olan ve vakıf olarak takdim edilen Ruisi köyü çok zengindir. Köyde 449 aile yaşamaktaydı ve ahalesinin ödediği vergi miktarı ise 196.620 akçeydi.

Adı geçen vakıftan sonra çeşitli Gürcü soylularına ait araziler arasında sınırlar konusu açıklanmıştır. Daha sonra vakıf müessesesi, yani cam-i hakkında çeşitli bilgiler verilmiştir. Maaşlar, bağlar, bahçeler ve diğer vergiler ile vergilendirilmiş gelir kaynakları hakkında malumat verilmiştir. Sonra cam-i kebirde su borularının tamiri meselesi bahis konusu olmuştur. Cam-i kebirin mütevellisi tarafından çeşitli çalışmalar için her sene harcıyabilecekleri 9.600 akçelik gelir gösterilmiştir. Bununla beraber mütevellili farklı giderler için 9.400 akçe daha harcayabilirdi¹.

137 haneli Heltubani de büyük ve zengin köylerdendir. Ödediği vergilerin genel toplamı 44.964 akçedir. Ondan çok daha küçük Tortiza köyünde ise 26 aile oturuyordu.

Saamilahvro'dan kısaca bahsettik. Tiflis vilayetinin mufassal defteri XVIII. asrın ikinci çeyreğinin Saamilahvro tarihi hakkında pek çok ve ilginç bilgiler vermektedir. Görüldüğü gibi 130'dan fazla köy hakkında kayıt mevcuttur. Defterde bununla beraber Ksani ve Aragvi derelerinin köyleri de kaydedilmiştir. Aynı zamanda Gucareti, Trialeti, Gomareti, Kaykuli vs. bölgeleri hakkında tafsilatlı bilgiler verilmiştir.

Defterin müteakip sayfalarında Ksani ve Aragvi derelerinde bulunan köyler tasvir edilmiştir. Ksani deresinde 25 köy sayılmıştır. Onların gelirleri, nüfusu ve vergileri de gösterilmiştir. 67 haneli Ahalgori köyü diğer köylerden daha büyüktür. Köylüler tarafından ödenen vergi miktarı 22.570 akçedir. Köylerin sınırları da

¹Defter, c. 1, s.348.

açıklanmıştır. Köylerin nüfusu çok azdır. Ksani bölgesine 24 köy ve bir çiftlik bağlanmıştır. Bunlardan birkaçının köy ahalisi boşalmıştır. Daha sonra Aragvi deresi anlatılmıştır. Kaydedilmiş olan 27 köyden bazılarının köy ahalisi boşalmıştır.

20.140 akçe ile vergilendirilmiş Duşeti de oldukça büyük bir köydür. Bölgede bunun dışında Çala, Ahalubani, Ahalgori, Çargali, Bodorna, Arhot, Bazaleti, Handa, Arğuni vs. adlı köyler bulunmaktadır.

Ksani ve Aragvi derelerindeki köylerden sonra Gori kalesi, Gori rabadı ve Gori mahallesi verilmiştir. Bunların yanında birkaç mahalle, özellikle Rostomi, Vardisubani, Karnaki, Kovladsminda, Parsadani mahalleleri sayılmıştır. Her mahallenin köyleri vardır.

O dönemde Gori'de 264 hane bulunuyordu ve milliyet açısından karışık bir nüfusa sahipti. Gürcülerle beraber Ermeni ve Türkler de oturmaktaydı. Burada çok sayıda bağ, bostan, kır, vakıf, üzüm bağı ve değirmenlere rastlıyoruz. Köylülere her tür Osmanlı vergisi konulmuştu. İmamlık, Müezzinlik ve bunlara benzer vergiler de özellikle dikkatimizi çekmektedir.

Defterin sonraki sayfalarında Muhrani livası kayıt olunmuştur. Buraya da büyük bir kısmının ahalisi boşalmış olan 45 köy bağlanmıştır. İlk olarak Muhrani'ye tabii olan Mskheta kilisesi gösterilmiştir. Burada 12 hane bulunmaktaydı. Muhrani'nin 45 köyünden 6'sı dışındaki köylerin hepsi boştur. Buna rağmen her köye yine de belli bir miktarda vergi yazılmıştır.

Defterde Trialeti kazasının 83 köyü de ele alınmıştır. Birinci köy Tiflis beylerbeyinin hası olan ve 80 hanenin birleştiği Andrap Kebiri köyüdür. Köye 18.714 akçelik vergi konmuştur. Ahalisi aslında Gürcüdür. Hemen hemen her köyde nüfus hissedilecek kadar azalmıştır. Defterde bu köyler arasında ki sınırlar da belirtilmiştir. Vergi yazılmasına rağmen ahalisi boşalmış köylere de rastlıyoruz.

70 hanenin bulunduğu ve 25.333 akçe ile vergilendirilmiş olan Ahalşeni köyü de büyük köylerdendir. 60 aileli Badidi köyü Tiflis Beylerbeyinin hasındandır. Bu köye 25.074 akçe vergi konulmuştur. Trialeti nahiyesinin nüfusunun bir kısmı boşalmıştır. Genel olarak 84 köyün hepsi vergilendirilmiştir. Bunlar aslında küçük köylerdir. Bunlar arasında bazı büyük köyler de görüyoruz. Her şey vergilendirilmiştir. Köy sınırları tamamıyla açıklanmıştır.

Müteakip nahiye Gomareti'dir. Burada 17 köy takdim edilmiştir. Gomareti nahiyesinin en büyük köyü Didi (Büyük) Gomareti'dir. Bu köyün nüfusu 108 hane, vergi miktarı ise 30.000 akçedir. Geri kalan köyler ise daha küçüktür. Yerliler bütün vilayetin ahalisin ödedikleri vergileri ödemektedirler. Defterde sadece Osmanlı vergileri mevcuttur. Gürcü vergilerine ise hiç rastlamıyoruz.

Bölgenin çoğu köyü Tiflis beylerbeyinin hasaları olarak yazılmıştır. Köy isimleri, gelirleri ve vergileri ifade edilmiştir. Genellikle Mir-i mirana ait olan bu tür haslara çokça rastlamaktayız. Mesela, Ahalkalaki hası Somhiti mirlivasındaydı. Bunun yanında Tiflis ve Ermenistan Mirlivalarına ait birkaç köy sayılmıştır. Bu bölgede has olarak verilecek boş arazilerin daha çok olduğunu görmekteyiz.

Ardından gelen yönetim birimi 16 köylü Gucareti'dir. Tüm köyler vergilendirilmiştir. Çoğu köy ahalisi boşalmıştır. Bazı köyler zemet olarak geçmektedir.

Defterin son kısmı Tiflis Vilayetinin Kaykuli Kazasına aittir. Burada 51 köy ve 10 meskûn yer kaydedilmiştir. Kaykuli'nin ilk köyü 190 ailenin yaşadığı Kazancı'dır. Kazancı'da Sarkis Mahallesi bulunmaktadır. Köy ahalisi 85.000 akçe vergi ödüyordu. Çarşıda satılacak malların fiyatları da verilmiştir. Köy sınırları özellikle anlatılmıştır. Bir sayfa, başından sonuna kadar sınırların tespit edilmesi meselesine ayrılmıştır. Köyler arasındaki durum da açıklanmıştır.

146 hanenin bulunduğu Kızıl Koç da büyük köylerden bir diğeridir. Vergi olarak 52.702 akçe ödemektedir. Sakinleri aslen Ermenidir. Burada Türk kavimleri de bulunmaktadır. Köy sınırları üzerinde oldukça durulmuştur. Bütün köylerin sınırları tamamen tespit edilmiştir. Köylerin bir kısmının ahalisi boşalmıştır.

Defterin birinci cildi köyler arasındaki sınırların anlatılmasıyla sona eriyor. Defterin son sayfası 528'dir. Burada defterin düzenlenme tarihi 24 Receb 1140/ 7 Mart 1728 olarak kaydolunmuştur. Defterin başlangıcında, daha doğrusu fihristin sonunda, belli bir miktar vergiyle beraber 12 köy ismi sayılmıştır. Bunlar: 1. Havlabar rabadı -1.500; 2. Niakuri- 2.000; 3. Nakrilu- 2.000; 4. Kudisi-2.000; 5. Şaverdusi-2000; 6. Kund Krişi-2.000; 7. Bubiluci-2.500; 8. Nakıd Kend-2.000; 9. Araşenda -?; 10. Çuğureti-4000; 11. Didube-54.820 ve 12. Teleti-5.280.

Böylece defterin birinci cildinin vermiş olduğu bilgileri kısaca anlatmış olduk. Görüldüğü gibi bu defter Kartli tarihini daha yakından tanımak için çok ilginç ve önemli bilgiler içeren bir kaynaktır. Dolayısıyla üzerinde genişçe müzakere edileceğini muhakkaktır. Tiflis vilayeti mufassal defterinin ikinci cildi 558 sayfadır. Bu ciltte birinci ciltte göre daha fazla bağlı yer bulunmaktadır. Aşağıda Tiflis defterinin ikinci cildinde kaydedilen toprakların durumun, alınan vergiler ve diğer konular incelenecektir.

Defterin ikinci cildine Tiflis vilayetindeki köylerin fihristiyle başlanılmıştır. İlk olarak Sabaratiano nahiyesi ve ona ait köylerin isimleri bulunmaktadır. Her köyün nüfusu, oradan alınan vergi çeşitleri ve miktarları açıklanmıştır. Vergilerin genel toplamı da yazılmıştır. Bölgede çeşitli vergilerin olduğunu görmekteyiz¹.

Defterde binden fazla köyün adı kayıtlıdır. Her köye konulan vergilerin genel toplamı her köy için tutulan kaydın altına ayrıca yazılmıştır. Bunun yanında Tiflis'e yakın köylerin adları da verilmiştir. Bunlar: Armazi, Okrokana, Kocori, Skneti, Ahaldaba, Betania, Lisi, Diğomi, Muhatgverdi, Teleti, Krsanisi, Sarkineti vs. köyleridir. Defterde kışlak ve cemaatlara da rastlamaktayız. Meskûn olan her yer ayrıntılı bir şekilde tarif edilmiştir.

¹Tiflis Vilayetinin Mufassal Defteri'nin ikinci cildinin Borçalı ve Kazah hakkındaki kısmı 2001'de Bakû'de H. Mamedov ve Ş. Mustafayef tarafından yayınlanmıştır [Tiflis vilayetinin Mufassal Defteri. Borçalı ve Kazah (1728)].

Defterde her köy hakkında ayrı ayrı açıklama yapılmış, köylerin sınırları da belirtilmiştir. Fihriste bulunan binden fazla köy farklı farklı bölgelere aittir. Adı geçen köylerden 300'ü Sabaratiano' dadır. Üç yüz birinci köyden itibaren Dmanisi (Tumanis) nahiyesinin köyleri başlamaktadır. Dmanisi'nin köylerinin ardından Baydar nahiyesinin köyleri gelmektedir. Baydar nahiyesinde cemaat ve kışlaklara da rastlamaktayız. 385. köyden itibaren meskûn yerler, kışlaklar (cemaatlar, yüzbaşılar) Timurci Hasan nahiyesine aittir. Bu yerlerin tümü Tiflis Kazasının tabiiyetindedir. Defterden Kartli'de çok sayıda cemaat ve kışlağın olduğu anlaşılmaktadır. Burada nüfus oldukça çok kalabalıktır. Aynı zamanda göçmen Türkmenlerin varlığının belirleyicisi olan yatak ve kışlakların çoğaldığı, Kvemo (Aşağı) Kartli'nin bazı bölgelerinde Türk kavimlerinin sayısının arttığı da görülmektedir. Gürcü Hıristiyan ahalinin ise neredeyse hiç kaydedilmemiş olduğunu söyleyebiliriz. Gürcü din adamlarına da hiç rastlamıyoruz. Defter de Şulaver, Somhiti'nin içinde gösterilmiştir. Burada bağlar, üzüm bağları ve köy sınırları hakkında bilgiler verilmiştir. Şulaver'de birçok üzüm bağı olduğunu görmekteyiz.

Köylerin önemli sayıdaki bir bölümü Somhiti nahiyesinin tabiiyetindedir. Köyler taksim edilirlerken buralarda bulunan tepe, mezar yer isimleri de belirtilmiştir.

Defterde kayıtlı 597. köyden 644. köye kadar olan köyler Taşir nahiyesine bağlıdır. Daha sonra Panbak nahiyesine bağlı köyler verilmiştir. Ança nahiyesi Kazah livasına dâhil edilmiştir. 799. köyden itibaren Kazah livasına bağlı olan köyler açıklanmıştır. Köylerin kaydı Ança nahiyesi ile başlamakta ve 855. köye kadar devam etmektedir. Ardından müteakip köylerin bağlı olduğu Cavadi nahiyesi gelmektedir.

Bir miktar köy de Ahsabad nahiyesine aittir.

Bu şekilde, Tiflis vilayeti mufassal defterinin ikinci cildi, kayıtlı 1.028 köy hakkında ayrıntılı bilgiler içermektedir. Burada adı geçen köyler hakkında malumatlar ayrıca verilmiştir. Özellikle ayrı ayrı vergi çeşitleri, bu dönemde doğu Gürcistan'ın sosyal-ekonomik durumu, ahalisinin dini ve etnik terkihi ve daha başka birçok soruya cevap verilmiştir.

Tiflis Vilayeti mufassal defterinin bir ve ikinci ciltleri XVIII. yüzyılın ikinci çeyreği için Kartli sosyal-ekonomik ve siyasal tarihi için en iyi kaynaklardan biridir.

Defter bölgenin durumunu anlatan zengin bilgiler içermektedir. Bu defterle benzer verileri içeren ve aynı değerlerde olan bir diğer kaynak, Gürcistan vilayetinin mufassal defteri, üç cilt halinde S.Cikia tarafından yayımlanmıştır. Tiflis vilayetinin mufassal defteri de Kartli tarihi için eksiksiz bilgiler içeren önemli bir kaynaktır. Günümüzde ise Tiflis vilayetinin mufassal defterinin iki cildinin ortaya çıkarılması ve yayınlanması Gürcü tarihinin ertelenemez meselelerinden bir tanesidir.

1728 წლის თბილისის ვილაიეთის დიდ დავთრის ვაკუფ-ნამე

1728 წლის თბილისის ვილაიეთის დიდ დავთარში დაცული ვაკუფ-ნამე ერთ-ერთი საუკეთესო წყაროა აღმოსავლეთ საქართველოს ისტორიის არაერთი საკითხის შესასწავლად. უნდა აღინიშნოს, რომ ვაკუფების ისტორიის შესწავლა ქართულ ისტორიოგრაფიაში პირველად სცადა აკად. ს.ჯიქიამ. მან ხაზი გაუსვა ვაკუფების დიდ მეცნიერულ ღირებულებას და აღნიშნა, რომ ვაკუფები საქართველოში დამოწმებულია მხოლოდ თბილისში, გორსა და თრიალეთში. ამის შემდეგ ვაკუფების შესწავლის საკითხზე დიდხანს არაფერი დაწერილა. 1999 წელს თურქეთში სამეცნიერო მივლინების ანგარიშში ჩვენ მოკლედ შევეხეთ თურქეთის არქივებში დაცულ ვაკუფ-ნამეებს, მივუთითეთ კიდევ რამდენიმე დოკუმენტზე¹. ამჟამად ჩვენს განკარგულებაშია ის ვაკუფ-ნამე, რომელიც სარდალ მუსტაფა ლალა ფაშას XVI საუკუნის 60-იან წლებში ებოძა. იგი ძალიან საინტერესოა, აღნიშნული პერიოდის მრავალი საკითხის გასათვალისწინებლად. მასში ჩამოთვლილია ყველა ის სოფელი და დასახლებული პუნქტი, რომელიც მიიღო სარდალმა. ვაკუფ-ნამეს შიფრია: 608. ამ დოკუმენტის თარგმნა, კომენტირება და ქართულ სამეცნიერო მიმოქცევაში შემოტანა ძალიან საშური საქმეა.

თბილისის ვილაიეთის ვაკუფ-ნამეს ყურადღება მიაქცია ახალგაზრდა მკვლევარმა, ბათუმის სამეცნიერო კვლევითი ინსტიტუტის მეცნიერ თანამშრომელმა როინ შანთაძემ. მან წარმოადგინა ნაშრომი “ფილოლოგიის მაგისტრის აკადემიური ხარისხის მოსაპოვებლად“. თემაზე: “1728 წლის თბილისის ვილაიეთის დიდ დავთარში დაცული ვაკუფ-ნამე“. ავტორს ამ ნაშრომში განხილული აქვს ეპოქის მოკლე მიმოხილვა. ავტორი საუბრობს დავთრის, ვაკუფისა და ვაკუფ-ნამეს შესახებ, საბუთის ენობრივ თავისებურებაზე და წარმოდგენილი აქვს თბილისის ზოგადი სახე დოკუმენტის მიხედვით. შემდეგ მოცემული აქვს ვაკუფ-ნამეს ქართული თარგმანი, სათანადო შენიშვნებითა და განმარტებებით.

მიუხედავად ამისა, ჩვენ მაინც მოზანშეწონილად მივიჩნიეთ ამ ვაკუფ-ნამეს სრული ქართული თარგმანის გამოქვეყნება.

დღემდე ვაკუფ-ნამე არ ყოფილა სპეციალური კვლევის საგანი. ამ მიმართულებით მუშაობის წარმართვა უთუოდ ბევრ საინტერესო საკითხს წარმოაჩენს. მით უფრო მასალები უზვადაა დაცული თურქეთის არქივებში. კერძოდ, ანკარის ვაკუფების სამმართველოს არქივში.

ჩვენს მიერ ქვემოთ მოტანილი ვაკუფ-ნამე ძალიან საინტერესო ძეგლია XVIII საუკუნის თბილისის ვილაიეთის ისტორიის არაერთი საკითხის წარმოსაჩენად.

¹ ნოდარ შენგელია, საქართველოს ისტორიის ოსმალური წყაროები თურქეთის არქივებში /თურქეთში სამეცნიერო მივლინების ანგარიშიდან/. წერილი I. ქართული ლიბლომატია, წელი-წლეული. 6. თბ. 1999. გვ. 169-170.

ვაკუფ-ნამე მაშინ შემოდის ქართულ სამეცნიერო მიმოქცევაში, როდესაც აღმოსავლეთ საქართველოში იწყება ოსმალთა, ოსმალური სოციალურ-პოლიტიკური სისტემა. საქართველოში არსებობას იწყებენ ოსმალური ფეოდალური ინსტიტუტები, ქვეყანაში ქრება ქართული ფეოდალიზმისათვის დამახასიათებელი ტერმინოლოგია და არსებობას იწყებს ქართული სინამდვილისათვის სრულიად მიუღებელი და უცხო ტერმინოლოგია, როგორიცაა თიმარი, ზიამეთი, ხასი და სხვა. იწყება ქვეყნის თურქიზაციის პროცესი.

სწორედ ამ პერიოდში შემოდის ქართულ სინამდვილეში ვაკუფ-ნამე, როგორც ერთ-ერთი საუკეთესო საშუალება ქვეყნის საბოლოო გათურქებისათვის. უბრალოდ, ოსმალთა ხელისუფალთ აღარ დასცალდათ აღმოსავლეთ საქართველოსა და მთელი ამიერკავკასიის გაოსმალება, დრო აღარ ეყოთ ქვეყნის საბოლოო გათურქებისათვის. ვაკუფ-ნამეში ზუსტადაა წარმოდგენილი ყველა ის მუსლიმური ინსტიტუტი, რომელიც დამახასიათებელია ისლამის რელიგიისათვის. იგი ინტენსიურად იბრძოდა ქვეყნის სრული ინკორპორაციისა და თურქიზაციისათვის. ვაკუფ-ნამეში მოტანილი ცალკეული სახელები და თბილისის ვილაიეთის დიდ დავთარში მოცემული უამრავი მასალა ნათლად მეტყველებენ ოსმალთა მიერ დაპყრობილი ტერიტორიების გამუსლიმებისა და გათურქებისკენ სწრაფვას. თბილისის ვილაიეთის დიდ დავთარში უამრავი მასალაა მოცემული, რომლებიც ოსმალური სოციალურ-პოლიტიკური სისტემის დასამკვიდრებლად გამოიყენებოდა. მართო ის რად ღირს, რომ დავთარში დამოწმებულია ოცამდე ოსმალური გადასახადი და ვალდებულებანი, რომლითაც დაბეგრილია მთელი აღმოსავლეთ საქართველო, კერძოდ, მთელი საციციანო, საამილახვრო, მუხრანი, ქსნისა და არაგვის ხეობები, საბარათიანო, სომხითი, ყაიყული და მთელი ბორჯომის ხეობა. ამკარად სახეზეა ოსმალობის ყველა ნიშნები, ყველაფერი დაბეგრილია ოსმალური გადასახადებითა და ვალდებულებებით. უხვადაა შემოსული ოსმალური ფეოდალური ინსტიტუტები, იღვენება ყოველგვარი ქართული, ადგილობრივი მწარმოებელი საზოგადოება დაბეგრილია მხოლოდ ოსმალური გადასახადებითა და ვალდებულებებით. მწარმოებელ საზოგადოებას არ ევალება ქართული გადასახადების გადახდა, იგი მხოლოდ ოსმალურ გადასახადებსა და ვალდებულებებსა დასუსტებული. ხდება ადგილობრივი მოსახლეობის ოსმალურ ყაიდაზე რეორგანიზაცია. მოსახლეობა იხდის ისეთ ოსმალურ გადასახადებს, როგორიცაა: ისფენჯი, ბენაქი, მურახხასიე, გადასახადები ცხვარზე, ღორზე, ღემთიბანზე და სხვა. ვაკუფ-ნამე კი ერთგვარად აკანონებს და განსაზღვრავს მათ ოდენობას. სრულიად შეცვლილია საქალაქო ცხოვრება XVIII საუკუნის 30-იანი წლებისათვის.

ვაკუფ-ნამე დაცულია სტამბოლის მინისტრთა საბჭოს არქივში, თაფუს განყოფილებაში. მისი ზომაა: 29 X 41 სმ. დოკუმენტი კარგადაა შენახული. ყველაფერი იკითხება, ტექსტი უნაკლოა. დოკუმენტი ინახება 1728 წლის თბილისის ვილაიეთის დიდ დავთართან ერთად, ეს დოკუმენტი ჩადებულია დავთრის შიგნით, აქვეა კიდევ რამდენიმე დოკუმენტი, რომელიც დავთართან ერთად უნდა გამოქვეყნდეს.

„ვაკუფ-ნამეს“ ტექსტის გამოსაქვეყნებლად მომზადების დროს დიდი დახმარება გამიწიეს არაბისტებმა პროფ. გოჩა ჯაფარიძემ და ბათუმის სამეცნიერო კვლევითი ინსტიტუტის თანაშრომელმა ტარიელ ნაკაიძემ. მათი რჩევა-დარიგებით მოვახერხეთ აღნიშნული წყაროს გამოსაქვეყნებლად წარდგენა. უღრმეს მადლობას მოვახსენებ აღნიშნულ პირთ გაწეული საქმიანობისათვის.

ქ ა რ თ უ ლ ი თ ა რ გ მ ა ნ ი

შეწირულობების პირობებისა და ხარჯების ძირითადი წესები და ზუსტი ჩამონათვალი, სადაც ყველაფერი ზუსტადაა მოცემული, რომელიც ხორციელდება ვალის რჩევითა და ნამდვილი საჭიროების შესაბამისად, სამოწყალო საქმიანობის ვაკუუმების¹ ადმინისტრაციის მოხელეთა მიერ ყოველგვარი მისაკუთრების გამორიცხვით, შევადგინე მე, ალ-აბდ ალ-ფაკირ მუსტაფა იბნ ალ-ჰაჯ მუჰამედმა, ქალაქ თბილისის ყადიმ².

ალაჰიმე აპატიებს მათ ორს.

სახელითა ალაჰისა მოწყალისა მწყალობელისა, ყოვლად დამსახურებული უსაზღვრო დიდება და ხოტბა მას ალაჰს, რომელიც არის თავშესაფარი და რომელიც არაეისზე და არაფერზეა დამოკიდებული. მასზე კი ყველაფერია დამოკიდებული. ამას უზენაესს, ერთადერთს, ყოვლისშემძლეს, მარადიულს. მას, რომლის არსებობაზეცაა დამოკიდებული ყველაფერი და მარადიულს კეთილია იგი, უსაზღვროდ ვლოცავდეთ და ვესალმებოდეთ მარად საქებარსა და განკითხვის დღეს ცოდვილთა ქომაგს, მოციქულ წმინდა მუჰამედს - ალაჰი ლოცავდეს და ჰფარავდეს მას - მის წმინდა და სპეტაკ სულს, და ალაჰი ლოცავდეს მის მორჩილსა და მისი საქმის გამგრძელებელს ოთხ მართლმორწმუნე ხალიფას-- ალლაჰი იყოს მათგან კმაყოფილი - და მოციქული მუჰამედის დანარჩენ ძვირფას მიმდევართა საჰაბი სპეტაკსა და დალოცვილ სულებს. შემდგომ ამისა, მიზეზი ქონების ნამდვილი ოდენობის მაჩვენებელი წიგნისა და მადლის მიღების წერილის შედგენისა - მდგომარეობს იმაში, რომ თბილისის ციხის დაცვაში დანიშნული უმაღლესი სამეფუფეო კარის იანიჩრებიდან³ დანიშნულია ალა⁴ ვექილი⁵- ჰასქი⁶ ანათლუ ალ ჰაჯ ალი ალა, ცხონებული ალ ჰაჯ სულეიმანის შვილი, ალაჰმა ხანგრძლივყოს სიცოცხლე მისი, უმრავლოს მადლი, აუსრულოს ყველა წადილი და განსასვენებლად მისცეს სამოთხე, ვაკუუმის დაფუძნების შესახებ ოფიციალური საბუთის შესადგენად.

ვაკუუმში ცალ-ცალკე ჩამოწერილი სიკეთეები მუსლიმი ჯამაათის თანდასწრებით შექმნილმა მეჯლისმა, სიკეთე დაუმკვიდროს მათ, ისინი ისლამის შარიათსა და მუჰამედის მიმდევრები არიან, ზემოხსენებული ვაკუუმის საქმეთა წარმართვისათვის მმართველად ჩვენს მიერ დაინიშნა თანამშრომელთა შორის დიდად პატივცემული ისმაილი სულეიმანის ძე, მან წმინდა შარიათით⁷ განაცხადა, ჭეშმარიტი აღიარებით შეაფასა ვითარება და უპასუხა, რომ სიცოცხლის ფარდა ყოველი სულიერისათვის მერყევა, „ხალხის ყოველი თვე ცვალებადია. ყველაფერი წარმავალია, მარადიული დარჩება მხოლოდ სახე შენი ღმერთისა, უზენაესისა და მოწყალისა“. ამ ძვირფასი და ნათელი სიტყვების სიბრძნე ვრცელდება სწავლულზეც, უმეცრებზეც, ახალგაზრდებზეც და შუახნისაზეც. აქედან გამოდინარე, „რა სიკეთესაც გაჰყვებით, თქვენთვისვე ჰპოვებთ მას ალაჰისაგან“. ამ ჭეშმარიტი სიტყვების შედეგზე დაფიქრებით და „რაც მათთანაა წარიშლება,

ზოლო ალაპთანაა დარჩება — „წმინდა პირობის გახსენებით ალაპის კმაყოფილების მოპოვების სურვილითა და ისეთი მნიშვნელოვანი ბედნიერების ზიარების გათვალისწინებით, ძლევამოსილი სულთნის დახმარებით შემდგომში შემოერთებული ქვეყნებიდან ქალაქ თბილისის ტერიტორია სამმართველოდ /მე გადმომეცა“/.

ქალაქ თბილისის მბრძანებლად დანიშნულის ხელმოწერილი და ბეჭედდასმული კანონიერი საბუთი ხელთა მაქვს. მისი უდიდებულესობა ხელმწიფისა და მისი უდიდესი ბრძანებიდან გამომდინარე, გზის შიგნით მოცემული ტერიტორია ჩემს საკუთრებას წარმოადგენს. თბილისის ციხეში არსებული ჩემს ხელთ მყოფი შარიათის ჰუჯეთის⁸, სამეუფეო მულქ-ნამე⁹ და დიდებული, პატიოსანი ფირმანის¹⁰ საფუძველზე საკუთრებებს შეიცავს. არსებულის საფუძველზე ყოველივე ამის მფლობელი შევიქენი, თბილისის ციხის შიგნით არსებული, რომელსაც ერთი მხრივ გალავანი ესაზღვრება, მეორე მხრივ ოდაბაშის¹¹ სახლი, ერთი მხრიდანაც იანიჩართა მეოთხე მეთაურის სახლი, ამ ადგილებით შემოფარგლულ ტერიტორიაზე ჩემს მიერ აშენებული და მოწყობილი აბანო და მასთან ახლოს მდებარე ერთი ღუქანი ჩემი საკუთრებაა.

უდიდესი ალაპი საკმარისია ჩემთვის. ის მწყალობელი ღმერთია, რომლის კმაყოფილების სურვილი დამაყენებს სწორ გზას. ის ყოველად დიდი და უზენაესია, მთელი ჩემი ქონებიდან გამომაქვს ყოველივე გადავანაწილებ შარიათის კანონის დაცვით, ალაღად ვაბანდებ და ასეთნაირ პირობებს ვაწესებ.

ზემოსხენებულ ჩემს საკუთარ ქონებას წლიდან წლამდე იჯარით გაცემ. მისი სრული შემოსავალი შეადგენს 916 ყურუმს¹². უპირველესად, დიდად პატივცემულ ხელმწიფის წმინდა მეჩეთში ყოველ თვიურად 10-10 ყურუმში შემაქვს. წელიწადში ჯამში 120 ყურუმში იქნება გაცემული და მეორედ, თბილისის შიდა ციხეში ჩემს მიერ ბოძებული შენობა ჯამი შერიფი და მისი ქვემოთ ორი ოთახია.

ხიდის თავზე მდებარეობს შენობა და ჩემს მიერ საქველმოქმედოდ გამოცემული მედრესე¹³ და აბანოა.

ონკანებისთვის საჭირო რემონტის ჩატარების შემდეგ ხსენებულ მეჩეთში ულემას და სულეიჰას¹⁴ თანამდებობაზე მომუშავეს მიეცეს ყოველდღიურად გასამრჯელო 15 ახჩას ოდენობით.

ფირფელესა და ხატიბების¹⁵ მოვალეობის შემსრულებლებს მიეცეს თითოეულს 10 ახჩა.

პირველ მუეძინს¹⁶ მიეცეს ყოველდღიურად გასამრჯელო 8 ახჩა.

მეორე მუეძინს მიეცეს ყოველდღიურად 8 ახჩა.

დამლაგებელს - ფერაშს მიეცეს ყოველდღიურად 3 ახჩა.

მეჩეთის მოსამსახურე პერსონალს მიეცეს ყოველდღიურად 2 ახჩა.

პირველ დურხუვანს¹⁷ ყურანის მკითხველ პირველ ცვლას მიეცეს ყოველდღიურის 2 ახჩა გასამრჯელო.

მეორე დურხუვანს ყურანის მკითხველ მეორე ცვლას მიეცე ყოველდღიური გასამრჯელო ორი ახჩა.

ხსენებული მეჩეთის სასტუმროს პერსონალს მიეცეს ყოველდღიურად

გასამრჯელო 4 ახჩა.

ხსენებული მეჩეთის ქურსი შეიხს¹⁸ ქურსზე ამსვლელს კვირაში ორჯერ ქადაგების პირობით, ქურსზე ორჯერ ასვლის პირობით მიეცეს ყოველთვიურად გასამრჯელო 10 ახჩა.

ხსენებულ მედრესეში მასწავლებლად დანიშნულ ღირსეულ მეცნიერსა და მკვლევარს, კვირაში ორი დღის დასვენების გარდა ყოველთვე მოსწავლეებზე გაკვეთილების ჩატარების პირობით მიეცეს ყოველთვიურად გასამრჯელო 40 ახჩა.

მასწავლებლის თანაშემწეს ყოველდღიურად მიეცეს 10 ახჩა.

არსებული ხუთი ჰუჯრედან თითოეული კლასისთვის ყოველდღიურად 6 ახჩა.

დარაჯს, დამლაგებელსა და წყლის დამტარებლებს, ამ სამსახურში მომუშავეებს, თითოეულს მიეცეს ყოველდღიურად 8 ახჩა.

კლასების დარაჯის შემცვლელს მიეცეს ყოველდღიურად გასამრჯელო 3 ახჩა.

ცხონებული დავთარდარის¹⁹ ლამი ჰალილ ეფენდის ხიდისთავის შენობისა და სამოწყალოდ გაღებულ მედრესეში მომუშავე მასწავლებელს მიეცეს ყოველდღიურად გასამრჯელო 6 ახჩა.

ხსენებული მედრესეს ხელმძღვანელის მოადგილეს მიეცეს ყოველდღიურად გასამრჯელო 4 ახჩა.

ბაზრისთავზე ადას სახლის სიახლოვეს მტკვრიდან წყლის მზიდავს მიეცეს ყოველდღიურად გასამრჯელო 4 ახჩა.

ხსენებულ მედრესეებს ყოველდღიურად გადაეცეს რვა ოყა²⁰ ქონის სანთელი.

ყოველ ოთახს მიეცეს ერთი შეკვრა სანთელი ერთი წლის განმავლობაში, სრული ღირებულების ჯამი შეადგენს 3000 ახჩას.

აბანოს, მეჩეთის და მედრესეს შემკეთებელს ხუროთმოძღვარს მიეცეს ყოველდღიურად გასამრჯელო 4 ახჩა.

ერთდღიანი, ორდღიანი, სამდღიანი სარემონტო სამუშაოების შესრულებისას, მუშებს გასამრჯელოდ მიეცეთ ვაკუფებიდან დამატებითი ხელფასი.

ხსენებული მეჩეთის შეკეთებისთვის, იატაკის განახლებისა და ხალიჩების აღდგენისთვის ყოველწლიურად 1800 ახჩა გამოიყენოს. ხსენებულ მეჩეთში ყოველწლიურად 2 ცალი თაფლის სანთლისთვის 1200 ახჩა გამოიყენოს.

თაფლის სანთლისთვის ყოველწლიურად 1200 ახჩა გამოიყენოს. ზეითუნის ზეთის შეძენის, კანდელების განახლებისა და ცოცხებისთვის ყოველწლიურად 600 ახჩა გამოიყენოს.

მედრესეს არხის შეკეთებისა და მეჩეთის დასუფთავებისთვის ყოველწლიურად 1280 ახჩა გამოიყენოს.

მედრესესა და წყლის რეზერვუარების შეკეთებისთვის ყოველწლიურად 2000 ახჩა გამოიყენოს.

მედრესესა და წყლის გაყვანილობის შეკეთებისთვის ყოველწლიურად 2000 ახჩა გამოიყენოს.

ვაკუფის კუთვნილი აბანოსა და მის ახლოს მდებარე ღუქნისა და თბილისის ციხის წყაროს შეკეთებისთვის ყოველწლიურად 2000 ახჩა გამოიყენოს.

ცხონებული დაეთარღარის ლამი ჰალილ ეფენდის შენობისა და საქველმოქმედოთ გაცემული მედრესეს შეკეთებისთვის, ციხის შუა კარების გარეთ, მოედნის ზედა მხარეს მდებარე ქვის წისქვილის ქვაფენილების მოპირკეთებისათვის ყოველწლიურად 600 ახჩა გაიცეს.

ოლთისის რაიონში ყარა ყადი ომერ ეფენდის წმინდა მერეთში მინბერის²¹ ხოჯას და მის მედრესეში მყოფ შეიხსა და აქვე მომუშავე მასწავლებელს, ორივეს ერთად მიეცეს ყოველწლიურად 10 ახჩა. მისი წლიური ჯამი შეადგენს 3600 ახჩას.

ლოცვის აღმელენ დაღესტნელ ისა ეფენდის თავის სიცოცხლეში მიეცეს ყოველდღიურად გასამრჯელო 5 ახჩა. მისი ისა ეფენდის გარდაცვალების შემდეგ ხსენებული ხუთი ახჩა დაემატოს მასწავლებლის ხელფასს.

მერეთის ახლოს მშენებარე საცხოვრებელი დაემატოს ჩემს მიერ აგებული თავშესაფარი იმამს²² დროებით საცხოვრებლად მიეცეს, ხოლო გალავნის შუა კარებთან ახლოს საცხოვრებელი მედრესე ჩემს მიერ ნაყიდი, გარემონტებული და საქველმოქმედოდ გაცემული თავშესაფარი, მედრესეს მასწავლებელს დროებით საცხოვრებლად მიეცეს.

ვაკუფების მფლობელ მასწავლებლებს დადგენილი პირობებით ებოძოთ, პატიოსანი ჯამესა და მაღალი მასწავლებლისა და აბანოს მფლობელებს ღვთის მოსაობით ებოძოთ. პატიოსანი ვინმე მუთეველი²³ გახდა, ვაკუფთა მსახურებს მზრუნველობა და ყურადღება ჰქონდეთ, სულის მიმდევრებს თანმიმდევრობა დაეკისრათ, საჭირო სამსახური პირნათლად შეასრულონ. თითოეულს ყოველ თვე 6 აჩხა გასამრჯელო ებოძოს.

ზემოსხენებული ყველა თანამდებობა ხსენებული ვაკუფის მმართველების მიერ სამუშაოზე იქნას აყვანილი. ამის შემდეგ მათი სამსახური 30 დღედ განისაზღვრა. ამის მიხედვით განისაზღვრება ხელფასებიც. თუ რაიმე პრობლემა შეიქმნება, შეიძლება იღაონ შარიათის კარგ მცოდნესთან და მუდმივად სალოცავად მჯდომარე პატივცემულ ყადთან. ხოლო იანიჩართა ოჯახის ალასა და ზედამხედველს თავისი კონტროლის ქვეშ არსებული საჭირო დანახარჯები წარუდგინონ. თანამდებობაზე მყოფთაგან, ანდა შეკეთებისაგან თუ რაიმე თანხა ზედმეტი დარჩება, ეს იქნება ფულადი თუ მატერიალური დანახოგი, იგი ახალი წლის დასაწყისში დაიანგარიშება. მუთეველის გადაწყვეტილებით შემოსავლიდან 11,5 ახჩა შარიათის სასამართლოსთვის გამოყვეს, რადგანაც ჯერჯერობით ჯანმრთელად ვარ, თავად ვიქნები მუთეველი. როდესაც უზენაესი ალაჰის განგებით, დადგება ჟამი ჩემი აღსასრულისა და იმქვეყნად გავემგზავრები, მაშინ აღნიშნული ვაკუფის მუთეველად დაინიშნება ჩემი უფროსი ვაჟიშვილი. ეს თაობიდან თაობას გადაეცემა მემკვიდრეობით, საგვარეულოს გაგრძელებით, ხოლო ღმერთმა გვაშოროს და თუ მათ არ ეყოლებათ მემკვიდრე, მაშინ მმართველად დაინიშნება ჩემი უფროსი ქალიშვილი. ეს ამბავიც მემკვიდრეობით გადაეცემა თაობიდან თაობას. ღმერთმა დაიფაროთ, თუ მათაც არ ეყოლებათ საგვარეულო დინასტიის

გამგრძელებელი, მაშინ დედის შთამომავალთაგან ვინმე და ვაკუუმების საქმიანობას ისე ზედმიწევნით ზუსტად და პასუხისმგებლობით წარმართავს, როგორც ზემოთ აღვნიშნეთ. ხოლო თუ ღმერთი გაწყრა და არავინ არ იქნება არც ერთი შთამომავალი და ახლო ნათესავი, მაშინ აღნიშნული ვაკუუმის მცველად დაინიშნება ქალაქ თბილისის დაცვის სამსახურში მყოფი იანიჩართა კორპუსის აღას მოადგილეთაგან მორწმუნე, შარიათისა და ვაკუუმის საქმეების კარგი მცოდნე და მას ჩაბარდება ჩემს მიერ აღნიშნული ეს მოვალეობა.

აღნიშნული ქალაქის აღას მოადგილედ დანიშნულმა პირებმა, ვინაიდან საკმაო არც ალაჰია ჩვენთვის, უნდა აკონტროლონ და უმეთვალყურონ სავაკუუმო დაწესებულებებს.

სანამ ცოცხალი ვიქნები, მდიდართა და ლატაკთა რაოდენობის გაზრდა და შემცირება, მომუშავე პირთა სამუშაოდან დათხოვნა და სამუშაოზე აყვანაც მხოლოდ ჩემი უფლებამოსილება იქნება. ხოლო როცა აღვესრულები, ეს უფლებამოსილება გადაეცემა ჩემს შემდგომ მუთვევლებს, რომლებსაც ეს თანამდებობა ზემოთ აღნიშნული წესების შესაბამისად ებოძება და ეს ასე გაგრძელდება აღსასრულამდე.

თუ ჩემს შემდგომი მუთვევლები ასე არ მოიქცევიან, თუ აღნიშნული პირები შესაბამისად აღარ გაკონტროლდება და თუ ვაკუუმს საჭირო სახსრები აღარ ექნება ასეთ შემთხვევაში ვაკუუმი, აუცილებლად მედინაში მდებარე, ღმერთის მიერ პატივდებულ მესჯიდი ნებევიში წმინდა მოციქულ მუჰამედის—ალაჰი ლოცავდეს და ჰფარავდეს მას, აკლდამის მცველებს ებოძოთ.

ეს პირობები განვსაზღვრე, გამოვცადე და შესაბამისი წერილობითი დოკუმენტები სავაკუუმო დაწესებულებათა ხსენებულ მუთვევლის გადავეცი.

რადგანაც მმართველი ჯერ კიდევ ისაა და შარიათის ბრძანებების შესაბამისად იგი სხვა საქმეებისაგან თავისუფალია და გამგებლობა მას აქვს, როცა ზემოთ მითითებული ჰაჯი ალი ალა გადაწყვეტილებას მიიღებს, აღნიშნულმა მუთვევლიმაც მკაფიო აზრის გამომხატველი ეს სიტყვები მის წინაშე უნდა დაადასტუროს და ეს სიტყვები ჭეშმარიტების გამომხატველი უნდა იყოს. როდესაც ვაკუუმის ეს მოსაწონი ბრძანება კეთილ დასასრულს ჰპოვებს, ალა აღნიშნული ვაკუუმის ინტერესების შექმნაზე სიტყვებისა და მტრების წინააღმდეგ მთელი არსებით აღსდგება. ამავე დროს მან უტყუარ საბუთზე დაყრდნობით სიტყვიერად განმარტა ის გარემოება, რომელიც მას ნებას აძლევს გადაუხვიოს ვაკუუმის აღნიშნულ მითითებას.

აღნიშნული ვაკუუმის ბრძანებიდან მნიშვნელოვანია გაცემული ქონების საჭიროების მიხედვით გამოყენება, მისი საამჟამოზე გამოტანა, კვლავ საჭიროა ამქვეყნიური ხარჯვა, რაც აუცილებელია, თუნდაც ეს დამოკიდებული იყოს იმაზე, რომ ვაკუუმის ჰქონდეს მოგების მოტანის შესაძლებლობა.

პატივცემულმა დიდმა იმამმა, დიდმა წინამძღოლმა და აღმატებულმა აბუ ჰანიფამ ქუფელმა ნუმან ბინ საბითმა, ალაჰიმც სწყალობდეს მას, მნიშვნელოვანი მიმდინარეობა დააარსა. იგი უეჭველ სიმაღლეზე აიყვანა და მისი არსებობისათვის საჭირო იყო უარყოფითად შეფასებულიყო კანონისადმი თანმიმდევრულად მიყოლა,

ისე, როგორც იმთავითვე არსებობდა.

თუ აღმოჩნდება, რომ ქონება საჭიროა, რომლის უკან დაბრუნება შარიათის შესაბამისად დაშვებულია, ისევე უკან დავიბრუნებ, როგორც ეს ადრე იყო.

როცა ვამბობ, რომ ჩემს ქონებაში მივითვალე მეთქი, მმართველსა და მის თანამშრომელ ადას საგანგებო პასუხი გასცეს. სულ რომ არაფერი იმამი აზამ აბუ ჰანიფასთან ასე მტკიცე მდგომარეობაში აღმოჩენის გამო, არსებობისათვის რაიმე საყრდენი უნდა გქონდეს.

სიკეთე და წყალობა, მაღალზნეობა, ზნეობრიობა, საქმენი და მაგალითები მეორე იმამისა აბუ იუსუფისა, ალაჰმა მისცეს მას წყალობა, მან განმარტა და აღნიშნა, რომ ცალ-ცალკე შეწირვაზე განსწავლული მეცნიერები და კეთილთა შორის უკეთილშობილესნი მიუთითებენ, მათ შორის სუნიტების²⁴ იმამი მუჰამედ ბინ ჰასან ალ შიბანი, ალაჰმა მისცეს მას წყალობა, მისი კეთილშობილური სიტყვებიდან ჩანს, რომ ვაკუფი ჩაბარდა მმართველს, აქედან გამომდინარე დაწესებულების ნამდვილი საჭიროების მეწილედ ყოფნა აუცილებელი მოთხოვნაა. მათი ძვირფასი სიტყვა უბადლო და შეუდარებელია. ვემორჩილები ამ უბადლო სიტყვებს და არ ვამბობ ქონებაზე უარს, მას სამოწყალოდ გავცემ, ვიღებ და ვსარგებლობ, ხოლო თუ ამასი ვინმე მეწილე, მოთხოვნილი და მოწინააღმდეგე მეყოლება, მსაჯულ მუშის მივმართავ, მის საქციელს მოვისმენ. ყურადღებით განვსჯი, ვიფიქრებ, გავაანალიზებ და თუ სიკეთე არ იქნება შორს დავიჭერ და ვაკუფს პატივს მივაგებ ერთხელ და სამუდამოდ.

აღნიშნული ვაკუფის საჭიროება აუცილებელია სინამდვილისათვის, წმინდა იმამებისათვის, დიდმა ალაჰმა მოწყალება მისცეს მათ, მათი ძვირფასი სიტყვებით ხსენებული ვაკუფის რეალობა ფაქტია. მეორე მისი საჭიროება ნამდვილად კანონიერი გადაწყვეტილება, იგი ნამდვილად სამართლიანი გადაწყვეტილებით მიზანშეწონილია და აღნიშნული ვაკუფის არსებობა მეტად საჭიროა.

ხოლო ვინც დაარღვევს და ამასთანავე ვინც დარღვევას ხელს შეუწყობს და ვინც გადაწყვეტილების პირობების მოსმენის შემდეგ შეცვლის მას, დასწყევლოს იგი ალაჰმა, დაწყველილი იყოს იგი ანგელოზებისა და ადამიანების მიერაც. მისი მაღლი ფარავდეს ყველას ხელგაშლილობისათვის. სამაგიერო მიუზღოს მოწყალების გამლეს გულუხვობისათვის. ეს წერილი დაიწერა: რები ულ ევეელის თვის დასაწყისში 1141 წლისა²⁵. წერილის შედგენის მოწმენი: პატივცემულ ულემთა სწავლულთა საყრდენ მუდერის ალ-ჰაჯ ჰალილ ეფენდი იბნ აჰმედი.

სახელგანთქმულთა და წარჩინებულთა სიამაყე ჰასქი ომერ ალა, განსვენებული აბუ-ბექრ ფაშას ძე.

ჰასან ეფენდი მუსტაფას ძე დიდვეზირის მეჩეთის იმამი

მეოცე სეკბანები²⁶ ჩორბაჯის²⁷ ღირსეულთა სიამაყის ჰუსეინ ალა რეჯების ძე ოცდამეთვრამეტე ჯამათის ჩორბაჯის ღირსეულთა სიამაყე ჰუსეინ ალა აბდალლაჰის- ძე

მოლა მუსტაფა სულეიმანის ძე

ჯებეჯი ბაში²⁸ რჩეულთა შორის რჩეული ჰუსეინ ალა რეჯების ძე

რჩეული კალმოსანი მწიგნობარი იანიჩართა ეფენდი²⁹ ჰასან ეფენდი მუსტაფას ძე.

59-ე ჯამათის ჩორბაჯი რჩეულთა შორის რჩეული მეჰმედ ალა მუსტაფას ძე 40-ე ჯამათის ჩორბაჯი რჩეულთა შორის რჩეული მუსტაფა ალა ჰუსეინის ძე 79-ე ჯამათის ოლა ბაში —მეჰმედ ოლა ბაში

რჩეულთა შორის უპირველესი აბდურაჰმან ეფენდი ჰუსეინის ძე

აბუბექრ ოლა ბაში მეოცე სეკბანებიდან

მოლა ჰუსეინი ოსმანის ძე

აიუბ ოლა ბაში 29-ე ბოლუქიდან

სერდენგეჩითიანთა ალა³⁰ ალ ჰაჯ სულეიმან ალა სელიმის ძე

თოფჩი ბაში³¹, რჩეულთა შორის რჩეული, ალ ჰაჯ მუსტაფა ალა იბრაჰიმის ძე

ალ ჰაჯ ისმაილ ალა ჰუსეინის ძე

ალ ჰაჯ ალი ალა იბნ ალ ჰაჯ აჰმედ არზრუმისა

ბურსელი იბრაჰიმ ალი იბნ მუსტაფა

ალ ჰაჯ სულეიმანი იბნ სულეიმანი

ალი ჩელემი იბნ ომერი

მოლა აბდი იბნ სულეიმანი

და სხვა დამსწრენი

შენიშვნები

1. ქონება, ვაკფი - „ქონება, რომელიც საქველმოქმედო მიზნით შეიწირებოდა, ვაკუფებს შეადგენდა სახელმწიფოს მიერ გამოყოფილ, ან სულთნის, დიდი ფეოდალების, დიდ ვაჭრებისა და საერთოდ, კერძო პირების მიერ შეწირულ უძრავ და მოძრავ ქონება საბაჟოს, ქარვასლის, მალაროების, წისკვილის და სხვა შემოსავალი, სახნავ-სათესი მიწები, რომელიც ხმარდებოდა მეჩეთებს, დერვიშთა სავანეების, მედრესეების, საქველმოქმედო დაწესებულებების უფასო სასაღილო, საავადმყოფოები მშენებლობასა და შენახვას. ვაკუფების შემოსავლის დიდი ნაწილი მუსლიმურ სასულიერო წოდებას ხმარდებოდა. ვაკუფების ჩამორთმევა, მიტაცება, ვაკიდვა აკრძალული იყო და მისი შემოსავალი არ იბეგრებოდა“. /იხ. ველია ჩელემის „მოგზაურობის წიგნი“, თურქულიდან თარგმნა, კომენტარები და გამოკვლევა დაურთო გიორგი ფუთერიძემ. ნაკვ. II. გამოკვლევა. კომენტარები. თბ., 1973. გვ. 138/

2. ყადი - სასულიერო მოსამართლე, რომელიც შარიათისა და ადათ-წესების მოხედვით მოქმედებდა. ყადიები განათლებას მედრესეებში იღებდნენ, ყადი იჯდა ყველგან: ნაჰიეში, სანჯაყში, ვილაიეთში. ყადიების უმაღლესი მეთაური იყო შეიხ ულ ისლამი. ყადიების მოვალეობა იყო სასამართლო საქმეების გარდა, თვალი ედევნებინათ ვაკუფების, გზების, მშენებლობების, ბაზრებისა და სხვა საქმეების მეთაურთა მოქმედებებისათვის, წესრიგის დაცვისთვის. Nicoare Beldiceanu, Recherche sur la ville Ottomana suxy siecle. Etude et Actes. Paris.1973.

3. იანიჩარი - „ინენ ჩერი“ - ახალი ჯარი/, ქვეითი დაქირავებული ჯარი, რომელიც სულთან მურად I-ის დროს /1359-1389/, 1361-63 წლებში იქნა ორგანიზებული, პირველ ხანებში ამ ლაშქრისთვის აგროვებდნენ ქრისტიან ტყვე ბავშვებს, შემდეგში ეს შეგროვება დაკანონდა ქრისტიანებზე სპეციალური გადასახადებით - დევშირმეთი. 7-12 წლის ბავშვებს ათურქებდნენ და ამუსლიმებდნენ, ჯერ თურქ გლეხთა ოჯახში, შემდეგ ასწავლიდნენ სამხედრო საქმეს საგანგებო დაწესებულებებში, რომელსაც „აჯევი ოლანი“ - „უცხოელთა ბავშვები“ ეწოდებოდა.

4. ალა - ოსმალთა სახელმწიფოს ცალკეული კატეგორიების მსახურთა მეთაურებისა, თუ დიდ თანამდებობაზე მყოფ პირთა მეთაურების სახელწოდება. სასახლეში იყო ორი კატეგორიის ალა: შინაგანი ალა და საგარეო ალა. შინაგანი ალა იყო კაფუ ქეთხუდა, ხაზინადარ ბაში, ქილარჯი ბაში და სხვა, საგარეო ალა: იანიჩართა ალა და მისდამი დაქვემდებარებული იანიჩართა ლაშქრის ცალკეული კატეგორიების მეთაურები: აბაზთა ალა, სიფაპიების ალა, სილაპდართა ალა, ულუფეჯიანების ალა და სხვა. ალა სიტყვა-სიტყვით ნიშნავს ბატონს“, საპატივსაცემო პირს, მიმართვისას საკუთარ სახელთან იხმარებოდა: А.С. Тверитинова, Второй трактат, Кочибей. Ученые записки Института Востоковедения. т. VI. 1953. М-Л. Стр.263.

5. ვექილი - გარკვეულ საქმეთა განმგებელი, მოხელე, რწმუნებული, წარმომადგენელი, ზედამხედველი, მფარველი, დამცველი. /ვ. წერიული, არაბულ-ქართული ლექსიკონი, თბ. გვ. 292/, ვ. გაბაშვილის განმარტებით, „ვექილი ეწოდებოდა შაჰის რწმუნებულს, რომელიც შუამავლის როლს ასრულებდა შაჰსა და იმ ხელისუფალს შორის, რომლის კარზეც ის საგანგებო დავალებით იყო წარგზავნილი. შარდენის სიტყვით, ყველა მმართველი და ოლქის დიდმოხელე მოვალე იყო თავის კარზე ჰყოლოდა აგენტი, რომელსაც ვექილს უწოდებდნენ. ვექილებს ირანის სახელმწიფოს მოთხოვნისთანავე უნდა მიეწოდებინათ საჭირო ცნობები ხელისუფლების საგამგეო ოლქში მომხდარი მნიშვნელოვანი ამბების შესახებ. მეთვალყურე ვეზირის მსგავსად ვექილსაც შაჰის ინტერესების დაცვა ევალებოდა: ვექილი იყო ირანის შაჰის მოხელე ირანის შაჰისავე მოხელესთან. /ვ. გაბაშვილი, ქართული ფეოდალური წყობილება XVI-XVII სს. თბ. გვ. 292-393/.

6. ჰასეჰი - სულთნის პირადი მცველი. ისინი იანიჩართა კორპუსში ითვლებოდნენ და ორ რაზმს შეადგენდნენ, XVIII ს-ის მიწურულისათვის მათი რაოდენობა 300 კაცს შეადგენდა: მას ბოსტანჯიებისაგან ირჩევდნენ: მათ განსაკუთრებული სამსახურისათვის იყენებდნენ. ჰასეჰი ეწოდებოდა რომელიმე სამსახურში დაბერებულ ადამიანს. ისინი პრივილეგირებულთა ჯგუფს მიეკუთვნებოდნენ. İ.H.Uzunçarşılı, Osmanlı Devletinin Saray Teşkilatı, Ankara, 1945. s. 284.

7. შარიათი - მუსლიმური სამართალი, კოდექსი, რომლის საფუძველსაც ეყარებოდა ოსმალეთის სახელმწიფო. მუსლიმთა რელიგიური წესები და კანონები,

რომლითაც ხელმძღვანელობდა უმაღლესი რელიგიური სასამართლო.

8. ჰუჯეთი - სასამართლო გადაწყვეტილება, რომლითაც ამა თუ იმ პირს უდასტურდება საკუთრების უფლება უძრავ, ფულად და სხვა ქონებაზე.

9. მულქ ნამე - „მულქი ასე ეწოდებოდა მიწას, ან უძრავ ქონებას და მათ შემოსავალს, რომელიც ვინმეს სრული საკუთრების უფლებით და სამემკვიდრეოდ ჰქონდა. შეიძლებოდა მისი გაყიდვა, ვაკუფად შეწირვა. ამ წესს მულქითი ეწოდებოდა“ /ველია ჩელების „მოგზაურობის წიგნი“. II ნაკვ. გვ. 154. ნამე ნიშნავს წიგნს. იგულისხმება მულქის წიგნი, წიგნი უძრავ ქონებაზე.

10. ფირმანი - ბრძანება განკარგულება, წერილობითი დოკუმენტი, გაცემული უმაღლესი კარის მიერ, გარკვეული კატეგორია ოფიციალური დოკუმენტისა.

11. ოდა ბაში - იანიჩართა კორპუსში ოდას, ორთას მეთაური, სამხედრო ექსპედიციის დროს ოდაბაში ცალკე კარავში იყო და იანიჩართა ოდის კარავები მის გარშემო ეწყობოდა. Z.Karamursal, Osmanlı Mali Tarihi Hakkında Tetkikler, Ankara. 1940. s. 149; İ.H.Uzunçarşılı, Osmanlı Devleti Teşkilatından Kapukulu Ocakları, I, İstanbul, 1943. s. 235.

12. ყურუში - „ვერცხლის ფული, რომელმაც ოსმალეთში 1687 წლიდან შეცვალა გაუფასურებული ახჩა. 80 ახჩას უდრიდა. მანამდე ყურუში გროში ეწოდებოდა ევროპის სახელმწიფოთა ვერცხლის ფულს, რომელიც ოსმალეთშიც ტრიალებდა. ევროპელები ოსმალურ ყურუშს პიასტრს უწოდებდნენ“. /ველია ჩელები „მოგზაურობის წიგნი“. ნაკვ. II... გვ. 167/.

13. მედრესე - მუსლიმური სასულიერო სასწავლებელი. მედრესეებს მეჩეთების გვერდით აშენებდნენ, უფრო ხშირად კი შიგ მეჩეთებში აწყობდნენ ხოლმე. მოსწავლეები მედრესეს სენაკში ცხოვრობდნენ. ისინი იქვე იკვებებოდნენ და იქვე მეცადინეობდნენ. ოსმალეთში მედრესემ ჩამოყალიბებული სახე სულთან სულეიმან I-ის დროს მიიღო. მედრესეს შესაწირი ხარჯები მისთვის შეწირული ვაკუფებიდან გაიღებოდა.

14. ულემა და სულეიპა - ღვთისმეტყველი, ყურანის სურების ამხსნელი და მასწავლებელი: მუსლიმური სასულიერო წოდების ძირითადი კატეგორია: სულეიპა კულტის მსახურთა ერთი კატეგორია მეჩეთში.

15. ფირფელე და ხატიბი - მეჩეთის კულტის მსახურნი, რომელთაც ევალებოდათ პარასკეობით ხუტბის აღვლენა სულთნის სახელზე.

16. მუეძინი - მეჩეთის მსახურნი, რომელიც მინარეთის აივნიდან მრევლს სალოცავად მოუწოდებდა— ეზანს წარმოთქვამდა.

17. დურხუვანი - ყურანის მკითხველთა პირველი ცვლა.

18. ქურსი შეიხი - ქურსის შეიხს /გარკვეული ოთახის მფლობელს/ ევალებოდა კვირაში ორჯერ ექადაგა, საამისოდ იგი იღებდა ყოველდღიურად გასამრჯელოს 10 ახჩას.

19. დავთარდარი - ოსმალეთის იმპერიაში საფინანსო საქმეების უმაღლესი რანგის მატარებელი პირის წოდება, სახელმწიფოს ტერიტორიის ზრდასთან ერთად რუმელიისა და ანატოლიის დავთარდარის თანამდებობა შემოდის, სელიმ I-ის დროს /1512-1520/ კი ალექოს დავთარდარის თანამდებობა გაჩნდა.

XVI ს-ის მიწურულს ყოველ ვილაიეთს თავისი დავთარდარი ჰყავდა და ადგილზევე აწარმოებდა საფინანსო საქმეებს. ცალკეული ვილაიეთების დავთარდარებს ხელმძღვანელობდა ბაშ დავთარდარი, რომელიც უშუალოდ დიდუკების ექვემდებარებოდა და სახელმწიფო ხაზინასაც განაგებდა, იგი მთელი იმპერიის საფინანსო უწყების გამგებელი იყო. თანამედროვე ტერმინოლოგიით ფინანსთა მინისტრი. Z.Karamursal, Osmanlı Mali Tarihi Hakkında Tetkikler, Ankara. 1940. s. 131.

20. ოყა-ვაკიე - წონის ერთეული, რომელიც 100-იდან 400 ღირჰიმამდე მერყეობდა, სტამბოლის ოყა 400 ღირჰიმს შეადგენდა. ეს უკანასკნელი კი - 1282 გრამი იყო, მისი წონა სხვადასხვა პროვინციაში სხვადასხვა იყო.

21. მინბერი - მეჩეთის მიძრავის მარჯვნივ აღმართული კათედრა, რომელიც გაკეთებული იყო მარმარილოს, ან მოჩუქურთმებული ხისაგან: ამ მინბერიდან აღავლენდა ხუტბას მეჩეთის ხატიბი.

22. იმამი - „მუსლიმთა რელიგიური თემის მეთაური, სულიერი მამა, მეჩეთში ღვთისმსახურების ხელმძღვანელი. იმამი ასევე ეწოდებოდათ: 1. ზოგი მუსლიმური სახელწიფოს ხელისუფლებას. 2. შიიტების უზენაეს სასულიერო მეთაურს, 3. ისლამის ოთხი ძირითადი მიმდინარეობის ჰანიფიტების, ჰანბალიტების, მალიქიტებისა და შაფიტების დამაარსებელს“. /ველია ჩელების „მოგზაურობის წიგნი“. თურქულიდან თარგმნა კომენტარები და გამოკვლევა დაურთო გიორგი ფუთურიძემ, ნაკვ. II. გამოკვლევა და კომენტარები. თბ. 1973. გვ. 145. იმამი ასევე სახელმწიფოს მიერ ჯამეში დანიშნული მსახური იყო, რომელიც რელიგიური რიტუალის შესრულებას მეთაურობდა. M.Z.Pakalın, Osmanlı Tarih Deyimleri ve Terimleri Sözlüğü, I, İstanbul 1959. s. 59

23. მუთეველი - ვაკუფების ქონების მმართველი, აღმრიცხველი და გამანაწილებელი, ვაკუფის მოურავი. მუთეველის თანამდებობაზე ხშირად ვაკუფის შემწირავის მემკვიდრეები ინიშნებოდნენ და შემოსავლის ნაწილს იღებდნენ, მუთეველის საქმიანობას კონტროლს უწევდა ყადი, Z.Karamursal, Osmanlı Mali Tarihi Hakkında Tetkikler, Ankara. 1940. s. 140; M.Z.Pakalın, Osmanlı Tarih Deyimleri ve Terimleri Sözlüğü, II, İstanbul 1959. s. 640

24. სუნიტი - ისლამში ორთოდოქსული მიმართულების მიმდევარი. სუნიტები იყვნენ ოსმალები, შიიტები კი სპარსელები.

25. 1141 წლის რები ულ ევეელის დასაწყისი - 5 ოქტომბერი 1728 წლისა

26. სეკბანი - „მებაღლე, ძალღებით მონადირე, იანიჩართა კორპუსის ერთი ძირითადი ნაწილი კორპუსში სამი ძირითადი კატეგორია იყო. მეჰმედ II ფათიჰამდე /1451-1481/ რეგულარული ჯარის დამოუკიდებელი კატეგორია იყო და მათი მეთაური სხვა ნაწილების მეთაურთა უფროსად ითვლებოდა. მეჰმედ მეორემ ისინი იანიჩართა კორპუსს შეუერთა. რიგითი სეკბანები დღეში 6-8 ახჩას იღებდნენ, მათ შორის პრივილეგირებულები იყვნენ 33-ე ბოლუქის სეკბანები, რომლებიც სულთანს სანადიროდ ახლდნენ ხოლმე, ესენი ძირითადად წარჩინებულთა შვილები იყვნენ.

სეკბანები ეწოდებოდათ აგრეთვე სასაზღვრო რაზმებს, ვილაიეთებისა და

სანჯაყების მმართველთა ჯარების ნაწილებს, რომლებიც ჯამაგირს იღებდნენ. მათ დანაყოფებს, იანიჩართა სეკბანების ბოლუქებისაგან განსხვავებით, ბაირალები ეწოდებოდათ. თითო ბაირალში 60 სეკბანი იყო. სეკბანების მეთაურს სეკბან-ბაში ეწოდებოდა. ევლია ჩელების „მოგზაურობის წიგნი“. ნაკვ. II. გვ. 160.

27. ჩორბაჯი - რეგულარულ ჯარში და კერძოდ იანიჩართა კორპუსში ერთ-ერთი ორთას მეთაური, ხშირად ბოლუქ-ბაშს უწოდებენ: „ჩორბა“ წვენი, შეჭამანდი, რადგანაც ითვლებოდა, რომ რეგულარული ჯარის დაქირავებული მეომრები სულთნის ულუფაზე იყვნენ. მეომართა უმუშალო მეთაურს — „ჩორბაჯი“ — მეწვენე ეწოდებოდა და იგულისხმებოდა, რომ სულთნის სახელით ჰკვებავდა მათ.

28. ჯებეჯი ბაში - მეიარაღეები, მებაჯრეები, ოსმალთა ჯარის ერთ-ერთი სახეობა, რომელიც ძირითადად სამეურნეო საქმიანობას ეწეოდა. მათ მოვალეობას შეადგენდა იარაღის დამზადება, მათი დაცვა, გადაზიდვა და განაწილება. ჯებეჯეების მეთაური იყო ჯებეჯი ბაში. Z.Karamursal, Osmanlı Mali Tarihi Hakkında Tetkikler, Ankara. 1940. s. 130; İ.H.Uzunçarşılı, Osmanlı Devlet Teşkilatından Kapuklu Ocakları, II Cebeci, Top arabacı, Humbaracı, Lağımçı Ocakları ve Kapukulu Suvarileri, Ankara, 1944. s. 3-30.

29. იანიჩართა ეფენდი - იგივე იანიჩართა ქათიბი, რომლის მოვალეობა იყო იანიჩართა ულუფისა და აღრიცხვის დავთრის გამგებელთა მეთაურობა. იანიჩართა კორპუსის მწერალი, გადამწერი, მდივანი, კანცელარიის მოხელე. M.Z.Pakalın, Osmanlı Tarih Deyimleri ve Terimleri Sözlüğü, II, fas XII, İstanbul 1951. s. 213; III, fas XXIV İstanbul 1959. s. 629-630

30. სერდენგეჩი - ოსმალთა ლაშქრის ერთი კატეგორია, რომელთაც თავზე ხელაღებულებს, პატრიოტებს ეძახდნენ. ისინი ცალ-ცალკე ესხმოდნენ თავს მტრის ციხეებს, მტრის ზურგში შესაღწევად არაფერს არ იშურებდნენ. ისინი იყვნენ ფიდაები, პირველად იერიში მათ მიჰქონდათ. Z.Karamursal, Osmanlı Mali Tarihi Hakkında Tetkikler, Ankara. 1940. s. 149.

31. თოფჩი ბაში - ოსმალეთის სახელმწიფო ლაშქრის ერთ-ერთი სახეობის - თოფჩიების ოჯახის მეთაურის სახელწოდება. მეზარბაზნეთა უფროსი. იხ. „ევლია ჩელების „მოგზაურობის წიგნი“. თურქულიდან თარგმნა, კომერტარები და გამოკვლევა დაურთო გიორგი ფუთურიძემ, ნაკვ. II. 1973, თბ. გვ.: 141-142

თქვენი უმორჩილესი მთხოვნელის ვედრებაა, რომ არზუჰალის მფლობელი ჰასქი ელ ჰაჯ ალი აღას მიერ თბილისში დაარსებული და განახლებული წმინდა ჯამეს, მედრესეს, აბანოსა და სხვა ნაგებობების შესახებ ოფიციალური დოკუმენტები უზენაესი ფირმანით ამიერიდან დავთარხანაში იქნას რეგისტრირებული. მაგრამ ხსენებულ დოკუმენტში დაუშვებელია არსებული ძირითადი მონაცემების შეცვლა თუ ჩამატება. აღნიშნულის მიხედვით, დოკუმენტის რეგისტრაციისა და მის ნაცვლად ასლის წარდგენისთვის უზენაესი ფირმანია გაცემული. ამ საკითხზე უმაღლესი გადაწყვეტილება იქნა მიღებული. ამიტომ ფირმანი უზენაესია. დაიწერა 1141 წლის 25 შევალს (24.05.1729 წ)

ჩემო კეთილშობილო, მოწყალეო სულთანო, დღეგრძელი გამყოფოთ უზენაესმა, ხანგრძლივი იყოს თქვენი სიცოცხლე. თბილისის ციხეში მაღალი ალაპის შემწეობით დავაარეს და განვაახლე აბანო, წმინდა ჯამე და მედრესესათვის საჭირო ნაგებობანი. იმისათვის, რომ არ გაუქმდეს და განადგურდეს ხსენებული დოკუმენტი, გთხოვთ განახლებულ დავთარხანაში იქნას რეგისტრირებული. ამისათვის საუბარი შედგა სტამბოლის ყადისთან, რომლისგანაც მიღებულ იქნა უმაღლესი ფირმანი, რომელიც შემდგომ დავთარხანაში იქნა გატარებული. ამიტომ გამორიცხულია, აღნიშნულ დოკუმენტს რაიმე დამატებოდა და შესაბამისად მოწესრიგებული დოკუმენტი მასში არსებული თანხით რეგისტრირებულ იქნა ორი წყება შარიათის ჰუჯეთით განახლებულ დავთარხანაში. არსებული ვითარების თანახმად, ფირმანი ჩემი სულთნის ნება-სურვილზეა დამოკიდებული.

თქვენი მონა-მორჩილი ელ-ჰაჯ ალი, უმაღლესი სამეფო კარის იანიჩართა ჰასქი გახდა - ალა ვექილი. ბრძანება ჭეშმარიტია. ბრძანება.

გადაწყვეტილების თანახმად, დოკუმენტი სახელმწიფო დავთარხანაში იქნა რეგისტრირებული. ბრძანება.

სტამბოლის ყადის უდიდებულესობის, დიდი ეფენდის გადაწყვეტილებით, მიღებულ იქნა ბრძანება¹.

¹აღნიშნული არზა თან ახლავს ვაკუფ-ნამეს. ის გაცემულია იანიჩართა კორპუსის აღას მოადგილის - ჰასქი ალი აღას მიერ ვინმე სულეიმანისადმი იმის თაობაზე, რომ გაიცეს ბრძანება ხსენებული დოკუმენტის კადასტრის სამმართველოში გასატარებლად, რათა რაიმე ზიანი არ მოადგეს აღნიშნულ ვაკუფ-ნამეს ან რაიმე ცვლილება არ იქნას მასში შეტანილი. დოკუმენტს თან ახლავს რამდენიმე მინაწერი. ძირითადი ტექსტის ზედა მარჯვენა კუთხეში მოთავსებულია რეზოლუცია, რომელიც ეკუთვნის თანამდებობის პირს, ვის სახელზეცაა არზა დაწერილი. რეზოლუციის ავტორი მიზანშეწონილად მიიჩნევს ჰასქი ალი აღას თხოვნას. სწორედ ამ ბრძანების მიხედვით უნდა გატარდეს დოკუმენტი რეგისტრაციაში. აქვეა დასმული ბრძანების გამცემის ბეჭედიც. დოკუმენტს აგრეთვე ადევს ვალის რეზოლუციაც. ხელმოწერილია კადასტრის სამმართველოს მოხელის მიერაც და ბოლოს, არის რეზოლუცია, რომ დოკუმენტი იმოქმედებს შარიათის კანონების შესაბამისად, რომელიც ეკუთვნის სტამბოლის შესაბამისი სამმართველოს მოხელეს.

ჩემო ბედნიერო, მოწყალეო სულთანო დღეგრძელი იყოს თქვენი აღმატებულება, თანახმად თბილისში მიღებული გადაწყვეტილებისა, გადაწყდა ვაკუფი დაეთარხანაში შეეტანათ. ვაკუფები დაეთარხანაში იქნა რეგისტრირებული. ითქვა. მისი ასლი გაიცაო, რადგანაც პროექტზე ორი ხელმოწერა იყო. დიდებული ფირმანი ან უნდა გამოსულიყო, იგი არ უნდა ყოფილიყო მასში რეგისტრირებული. დაეთარხანას ქისედარის ლოცვებით, პასუხი უნდა გაცემულიყო მაღალი ღვთის წყალობით, თანახმად გადაწყვეტილებისა. ამ ჯერადაც ვაკუფები განახლებულ დაეთარხანაში იქნას რეგისტრირებული. ამის თანახმად ითქვა: ასლი გაიცაო. ორი ხელმოწერით. დიდებული ფირმანი, თხოვნა და ვედრება შეწყალებულ იქნა. აწი ფირმანი ჩემი სულთნის უდიდებულესობაზეა.

თქვენი მონა-მორჩილი – ალჰაჯ ალი.

ქალაქ თბილისში სამეუფეო კარის იანიჩართა ოჯახში ალა ვექილის პატივცემული ჰასქის – ილჰაჯ ალი ალას დაწერილი ვაკუფის ვაკუფნამეა.

სწორია!

ამ სააღწერო დავთრის მუდმივი არსებობისათვის, მაღალი თანხმობის¹ არსებობისათვის, ეს განახლებული დავთარი სახელმწიფოში იყოს დაცული.
1140 წლის 4 რამაზანი. /14.4.1728 წელი/.

თულრა: სულთან აჰმედ ხანი მუსტაფა ხანის ძე, მუდამ გამარჯვებული¹.

¹სულთან აჰმედ ხანი — ოსმალთა იმპერიის სულთანი აჰმედ III /1703-1730/

თბილისის ვიალეთის სოფლების სარჩევი

გორის საყადლო

საკიციანოს ნაპიე

თბილისის მოსახლეობა ახლოსაა სხვა მოიჯარადრებთან

სოფელი სინპიდანეთი 25560	სოფელი მილსი 3900
სოფელი სათალ კაშსი 2000	სოფელი ზათათრისი 3900
სოფელი ძეგვი 32030	სოფელი ქუნათრისი 5500
სოფელი სასხორი 18190	სოფელი ხანდაკი 7510
სოფელი კუდალეთი 35730	სოფელი სურუნისი 2200
სოფელი ქვედა ხანდაკი 2000	სოფელი ხული 22900
სოფელი ქსოვრისი 1900	სოფელი აბანო 10160
სოფელი ვანდათუბანი 4500	სოფელი წნისი 10145
სოფელი აზანი 3869	სოფელი ყარა ალაჯი 3500
სოფელი საკუთხისი 2500	სოფელი საკური 5320
სოფელი თოდისი 1200	სოფელი თული 2500
სოფელი სახანის ზურგა 1000	სოფელი თსისი 4200
სოფელი ზნადიკი 26050	სოფელი ნადარბაზევი 3500
სოფელი ჩეკურსირა 6930	სოფელი ფურსგანი 2800
სოფელი ქონსხო 29250	სოფელი ფიტარეთი 1200
თელე უბნის დასახლება 2000	სოფელი სახულის ქელი 2500
სოფელი თელეთ გორი 12080	სოფელი ჯვარი 8740
სოფელი ქვემო ჯვარი 7300	სოფელი ძამა 3000
სოფელი თუსი 19350	სოფელი ბადანური 3200
სოფელი ოდნისი 2300	სოფელი საჯიე 800
სოფელი მიჰათი 2300	სოფელი ჩანჩათი 500
სოფელი სიხვითი 11000	სოფელი ხარაბა 600
სოფელი შინჰაიერი 5600	სოფელი კარკო 700
სოფელი გურდინე ახლოსაა გადის	სოფელი ჰალიქაჯვარი 2400
დასახლებასთან 10410	სოფელი სასირეთი 4800
სოფელი მითაჯი 12240	სოფელი აგარა 1500
სოფელი ერთაწმინდა 18350	სოფელი ხიდისთავი 2500
სოფელი ახალქალაქი 13730	სოფელი ქვახვრელი 9700
სოფელი გომი 10190	სოფელი ატენი 15000
სოფელი ჩოჩითი 9200	სოფელი ვარანი 13555
სოფელი სანატრისი 20128	სოფელი ქარჯალი 7230
სოფელი რუქენი 14350	სოფელი გრაკალი 5000
სოფელი ბილი 5200	სოფელი წედისი 5000
სოფელი რაგვი 5000	სოფელი დანასირი 670

სოფელი ბნაეისი 933	სოფელი გორაზინა 27980
სოფელი ოქითი 7900	სოფელი ოქროსუბანი 3500
სოფელი ანსაკიმი 7900	სოფელი ამირხო 15615
სოფელი ავნუზი 12000	სოფელი სუქითი 18210
სოფელი გორისა 7040	სოფელი კილეთი 12880
სოფელი დირა 3500	სოფელი მირვეთი 21460
სოფელი ანთაგუჯუ 2000	სოფელი ბოსლეთი 7050
სოფელი ღვერდი 3000	სოფელი ზემოვეთი 8050
სოფელი საქალეთი 10450	სოფელი კათისირი 12010
სოფელი ზანდისი 4500	სოფელი ავეჯა 3500
სოფელი გვირდი 7930	სოფელი თრუმი 27810
სოფელი ნისი ექვემდებარება ზსენე- ბულს 7930	სოფელი ქირზისხევი 29140
სოფელი ბუნბადი 8500	სოფელი შულიშკური 2000
სოფელი ორბიუთი 6980	სოფელი კალიბი 9150
სოფელი ზედოსანი 3500	სოფელი კოდუმანი 2500
სოფელი ავნისხევი 3000	სოფელი საბადრა 1000
სოფელი თახლითარა 4500	სოფელი მაქეთი 11400
სოფელი ქარბუდეთი 3000	სოფელი ბურბუთი 7450
სოფელი საკურისი 9170	სოფელი საყდარმისა 68430
სოფელი ჯუდ სარჯი 2000	სოფელი თარდიე 1500
სოფელი ესქიჯა 20000	სოფელი იფნისი 13470
სოფელი ჯოხისი 28620	სოფელი მუხლეთი 1500
სოფელი დონისი 2500	სოფელი აბუჰალო 1200
სოფელი ვანითა 12940	სოფელი ლუნეკი 1200
სოფელი ბენითი 7910	სოფელი კურთია 2000
სოფელი ლიქანლანიქი 24340	სოფელი ყინწვისი 31360
სოფელი ზენასლანიქი 3500	სოფელი მეორე კუდულეთი 3200
სოფელი ქუდირი 59510	სოფელი ერკნეთი 8050
სათესველი ბერხო 2500	ჯამი. სოფლების რაოდენობა 134.
სოფელი ღულუ 10120	
სოფელი ლათითი 20780	
სოფელი ქალდო 6820	
სოფელი ქიხვადი 2500	
სოფელი ქარელი 2000	
სოფელი ბიჯნისი 21960	
სოფელი ოხრა 1000	
სოფელი აგარა 4500	
სოფელი ჩანაბეთი 22270	
სოფელი დულრითი 40000	
სოფელი გურნითი 17310	

პეტრეს ნაჰიე

სოფელი ყვიბისი 40360	სოფელი ყერბენი 3500
სოფელი ნუა 11370	სოფელი ახალდაბა 7500
სოფელი ფაფა 9560	სოფელი ქიმერეთი 7500
სოფელი ჭობისხევი 3894	სოფელი სავანისხევი 14840
სოფელი სადგერი 8000	სოფელი ზანავი 17380
სოფელი დაბა 3000	სოფელი ქემო რველი 15250
სოფელი წალვერი 6000	სოფელი ზემო რველი 13000
სოფელი ცერცემი 4000	სოფელი ეშმაკთუბანი 9080
სოფელი მზეთამზე 5000	სოფელი ჭალა 3500
სოფელი კიმოთესუბანი 5000	სოფელი დღვაშისხევი 2000
სოფელი გუმნა 4000	სოფელი ლიკანი 10190
სოფელი ბულურნისი 5000	სოფელი ყვერბილი 1200
სოფელი ბაკურიანი 5860	სოფელი მალაჩათუბანი 3200
სოფელი ნადაბური 12100	სოფელი ვაშლოვანი 1200
სოფელი კარნიგომი 8510	სოფელი ვანისა 2000
სოფელი ციხისჯვარი 14050	სოფელი ვირქეთუბანი 1300
სოფელი ზემო ციხისჯვარი 9870	სოფელი ზალიზვანი 1400
სოფელი ზემო თორი 8090	სოფელი აბანოსხევი 1200
სოფელი ქემო თორი 8200	სოფელი ქასისრა 1100
სოფელი ნეძვი 13260	ჯამი ხსენებული სოფლების რაოდენობისა 41
სოფელი ვარდისუბანი 2500	
სოფელი კორტანეთი 13550	

საამილახვროს ნაჰიე გორის საყადლოში

სოფელი ქვიშხეთი 65770	სოფელი იტრია 20740
სოფელი ტეზერი 76990	სოფელი ჩუმათელეთი 12730
სოფელი სურამი 1500	სოფელი ცედანი 10590
სოფელი ბეკამი 5000	სოფელი ბიჯნისი 11720
სოფელი გვერდისუბანი 5000	სოფელი ფონა 11980
სოფელი გორათი 9590	სოფელი ბრილი 25180
სოფელი ხაშური 8020	სოფელი ვაყა 33300
სოფელი ოსიაური 5000	სოფელი სომანეთი 7540
სოფელი ახალსოფელი 2500	სოფელი წყარო 8130
სოფელი სათივე 3565	სოფელი ქვენა ტკოცა 8830
სოფელი ლუბირმა 10990	სოფელი მოხისი 18000
სოფელი ქემერტი 9740	სოფელი ალი 20000
სოფელი ოძისი 15200	სოფელი ნაბახთევი 39160
სოფელი უთხვა 13810	სათესველი ნაბახთევი 3500
სოფელი წაბლოვანი 9870	სოფელი კლდის წყარო 5436

სოფელი დომაცხოვი 15710
სოფელი ქინძათი 7820
სოფელი უწლევი 17370
სოფელი წალელი 37870
სოფელი ფლევი 9740
სოფელი აბისი 10440
სოფელი ტკოცა 7641
სოფელი ბრეთი 5000
სოფელი აბანო 8060
სოფელი საკდალისი 13090
სოფელი ბერძენაული 9230
სოფელი ულუნბა 5800
სოფელი ატუცი 44180
სოფელი ბრემა 50000
სოფელი ქალითი 20000
სოფელი ღუკითი 9910
სოფელი ავლევი 30840
სოფელი ცერონისი 19380
სოფელი კნოლე 8320
სოფელი ოქონა 30750
სოფელი ფათქინეთი 49000
სოფელი ხტანე 12320
სოფელი სურნისი 11680
სოფელი ურმისხელი 13290
სოფელი ძალინა 30725
სოფელი ღარისთავი 3000
სოფელი მძივლეთი 6000
სოფელი წირეთი 4000
სოფელი საციხური 12000
სოფელი ტყისუბანი 5200
სოფელი ხუნდისუბანი 10814
სოფელი ახალშენი 12360
სოფელი თერგვანი 18900
სოფელი თიღვა 5000
სოფელი წირეთი 8000
სოფელი დვანი 7000
სოფელი ავნევი 15000
სოფელი მავდა 7500
სოფელი თურმანეული 818080
სოფელი ბეყმარი 33000
სოფელი საღოლაშენი 20000
სოფელი ბრეთი 12480

სოფელი ნული 3300
სოფელი ყორნისი 30440
სოფელი ზომლეთი 13350
სოფელი ხურბალეთი 9320
სოფელი ბადნო 3500
სოფელი წორბისი 31230
სოფელი ერკნეთი 6590
სოფელი წვერი 9880
სოფელი არადეთი 18620
სოფელი ტოლეთუბანი 3500
სოფელი ზემო ნიქოზი 6000
სოფელი ძლევიჯვარი 2500
სოფელი შინდისი 34680
სოფელი ერგნეთი 1200
სოფელი წუნარი 14320
სოფელი ქვემო ხვითი 19460
სოფელი ზემო ხვითი 13870
სოფელი ქვემო ნიქოზი 12360
სოფელი საქაშითი 18200
სოფელი ფხვენისი 23180
სოფელი ყელქცეული 2500
სოფელი თიხრევი 3500
სოფელი ტბეთი 15260
სოფელი რუსთავი 7860
სოფელი მონასტერი 13050
სოფელი დამპალეთი 8420
სოფელი წარი 10660
სოფელი ცხინვალი 66832
სოფელი თამარაშენი 20480
სოფელი კეხვი 10250
სოფელი აჩაბეთი 6530
სოფელი ქურთა 8880
სოფელი სვერი 7800
სოფელი ქემერტი 11530
სოფელი ზარსეთი 9500
სოფელი ქუთახლისი 3500
სოფელი ზინხლისი 4200
სოფელი საბაწმინდა 3500
სოფელი ბალიზი 2300
სოფელი ხვითი 2900
სოფელი ტირძნისი 28620
სოფელი ერედვი 29425

სოფელი არბო 14440
 სოფელი კვარჩითი 2500
 სოფელი ზენდისი 18380
 სოფელი თევდორეწმინდა 4850
 სოფელი ახალდაბა 14080
 სოფელი ვარიანი 12940
 სოფელი არაშენდა 9740
 სოფელი ვანისხიდი 6930
 სოფელი ურბნისი 12000
 სოფელი რუისი 196620
 სოფელი სასირეთი 40150
 სოფელი ზემო გარე ჯვარი 7440
 სოფელი კარალეთი 20850
 სოფელი ქვემო გარე ჯვარი 6890
 სოფელი ხელთუბანი 44964
 სოფელი ბერბუკი 6720
 სოფელი ზემო რეხა 4500
 სოფელი ქვემო რეხა 2500
 სოფელი სველნეთი 3500
 სოფელი ჩობალისხევი 13880
 სოფელი ჩურბადა 9985
 სოფელი მეჯუდისხევი 17910
 სოფელი ხურვალეთი 9830
 სოფელი უსისტყე 2500
 სოფელი ყური 3000

სოფელი კასპი 7040
 სოფელი შაშვები 3200
 სოფელი ნადარბაზი 3500
 სოფელი ძევერა 11740
 სოფელი არბო 15570
 სოფელი ჩაშთილაური 5850
 სოფელი შართული 5890
 სოფელი ბერშოეთი 7900
 სოფელი სიბოსი 6330
 სოფელი თათრეთი 3000
 სოფელი სხვილოსი 10100
 სოფელი სამთავისი 5600
 სოფელი ზახორი 12050
 სოფელი წუბენი 2500
 სოფელი წირი 8200
 სოფელი ზიხაი 11160
 სოფელი ბოლი 4500
 სოფელი ახმაჯი 2800
 მამული ჭალა 3000
 სოფელი გერი 7000
 სოფელი კირნალი 3500
 სოფელი მეღვრეკისი 6764
 ჯამი ხსენებული სოფლებისა, რაოდენობა 163

შავი არაგვისა და ქსნის ერისთავის ნაჰიე

სოფელი პერეთი 11000
 სოფელი ჯოლისი 21830
 სოფელი ჯაჯუნე 9780
 სოფელი კურბეთი 15580
 სოფელი ზემო ქოი 2500
 სოფელი მაზანა 11120
 სოფელი დისო 5000
 სოფელი ნასთაქისი 11810
 სოფელი დოღნავი 21610
 სოფელი არნასო 4500
 სოფელი შანათგორი 3000
 სოფელი აჩერკნისი 500
 სოფელი ახალუბანი 600
 სოფელი მაჩუდ ბაჩო 7650

სოფელი იკორთა 1200
 სოფელი ჩაშა 1000
 სოფელი გელსიმანი 1300
 სოფელი გიდე მახო 2500
 სოფელი ორდულექი 580
 სოფელი დონიჩე 3000
 სოფელი ზირგუდი 7110
 სოფელი იკუდი 5150
 სოფელი დიქლე 800
 სოფელი ახალგორი 22570
 სოფელი ახალუბანი 15000
 მამული ბლაგი 5000
 სოფელი ახშირი 14000
 სოფელი ბირნაზითი 2300

სოფელი ნავარა 2000
სოფელი არხოტი 1200
სოფელი ბოდორნა 3500
სოფელი ჩარგალი 3000
სოფელი ხანდო 4940
სოფელი აბაქუსირი 4200
სოფელი დასური 1200
სოფელი ბაზალეთი 8180
სოფელი ჩულურლი 8570
სოფელი დუშეთი 20140
სოფელი კუდლი 5890
სოფელი აინუდი 3500
სოფელი არში 12250

სოფელი არღუნი 10110
სოფელი მისნახევი 20780
სოფელი არაგვისპირი ინა 11740
სოფელი ჩილვანი 7680
სოფელი სიხვირი 9560
სოფელი სათი 2000
სოფელი ჩვალი 5500
სოფელი ბარჯი 2500
სოფელი ლავაშა 2500
ანანურის ციხე 5000
ნასი გორი 146860
ჯამი, ხსენებული სოფლების რაოდენობა 52.

მუხრანის ლივა

მცხეთის ეკლესია 15000
სამთაეროს ეკლესია 3000
სოფელი ახალციხე 15000
სოფელი ხშირი 14000
სოფელი კოდმანი 14250
სოფელი საფურცლე 10000
სოფელი ქინძარა 2200
სოფელი ბოროვანი 5200
სოფელი კარა ვანი 16000
სოფელი კობინიანი 5000
სოფელი მისაქციელი 10000
სოფელი ციხისძირი 20000
სოფელი სხალტბა 15000
სოფელი ქანდა 5000
სოფელი ციხისძირი 2000
სოფელი ნასტაკისი 10000
სოფელი ნასპარსევი 4000
სოფელი ქადაგიანი 5000
სოფელი აღაიანი 6000
სოფელი წილკანი 18000
სოფელი ძალისი 4000
სოფელი ახალდაბა 12000
სოფელი მცხეთა 6000
სოფელი ტყვილიანი 15000
სოფელი საბურღიანო 5000

სოფელი უყანო 5000
სოფელი გენეფერი 4000
სოფელი ჯვარმაგარი 18000
სოფელი კოდის წყარო 16000
სოფელი ყურისუბანი 18000
სოფელი ჩუბინიანი 4000
სოფელი თელვანი 9000
სოფელი ქსორისი 25000
სოფელი შიოსუბანი 19000
სოფელი ბეგთათავი 18000
სოფელი ოკამი 20000
სოფელი თესი 7000
სოფელი ბერი ერისთავი 2900
სოფელი წეროვანი 15000
სოფელი რუსა 2000
სოფელი კვირიკანი 2000
სოფელი მუჰადი 2000
სოფელი ციხე ქადაგი 2000
სოფელი საგუდა 2000
სოფელი ჭილურდინუსი 10000
ჯამი, ხსენებული სოფლების რაოდენობა 45.

თრიალეთის ნაჰიე

სოფელი დიდი ანდარლეთი 18714	სოფელი საკურით 4249
სოფელი მცირე ანდარლეთი 7694	სოფელი დიდ კენჯანი 7466
სოფელი თადის წყარო 12746	სოფელი ბადიდი 25074
სოფელი დიდი ოლიში 4756	სოფელი ქიქვი 6293
სოფელი პატარა ოლიში 2756	სოფელი შუნსუთლი 3960
სათესველი ჩოლიდი 2000	სოფელი მუნლი სუთლი 2676
სოფელი ლოშო 5744	სოფელი ერქნა 2618
სოფელი მარაკანი 11299	სოფელი ჩამპერალი 12460
სოფელი ბოჟონო 9977	სოფელი ოკუდეთი 4830
სოფელი მაჯკუთა 4152	სოფელი ქვედა შექმისი 8546
სოფელი ოვლადი 7563	სოფელი კუდ კარი ბემქეშინი 8458
სოფელი კონხაჯი 7310	სოფელი სამადილუ 5766
სოფელი ქემო კონხაჯი 2000	სოფელი სახედავი 12224
სოფელი არჯევანი 2000	სოფელი აჯკუთა 5770
სოფელი სარი სუბლი 15198	სოფელი ღოვლარუდი 4868
სოფელი კოჩია 6477	სოფელი ქერდი 2898
სოფელი ქვედა ბარხა 8128	სოფელი დაღრა ოკბადრა 2701
სოფელი ზედა ბარხა 12258	სოფელი ახალდაბა 7414
სოფელი სადი 10880	სოფელი სამზერელე 1500
სოფელი რაკა 13004	სოფელი შარვანი 1500
სოფელი სიანაური 1000	სოფელი ლურჯი საყდალი 1000
სოფელი სიხურითი 1000	სოფელი მირამი 14396
სოფელი ჩიკადა 2000	სოფელი კოხკა 1494
სოფელი ბოსრო 500	სოფელი აზანი 18856
სოფელი დურ სუფლა ბალი 500	სოფელი მჭედლისუბანი 1800
სოფელი ოკან რაკა 500	სოფელი დიდი აბუნა 8870
სოფელი კარუშეთი 2074	სოფელი პატარა აბუნა 4007
სოფელი თიზი 36290	სოფელი კუფა 2000
სოფელი საბთია 1000	სოფელი ბანიე 677
სოფელი ჩუფრეთი 9295	სოფელი ათამითი 4008
სოფელი ოდიალიბი 3202	სოფელი ახალქალაქი 36000
სოფელი კინალიბი 8478	სოფელი ახალქალაქი დამალა 11202
სოფელი ირან თურანი 8501	სოფელი დალდა 11258
სოფელი ახალშენი 25333	სოფელი შაბათი 10669
სოფელი ზავლისთანა 7662	სოფელი მლადამალა 7558
სოფელი ჯიდი ბალა 9210	სოფელი სამყარო 13416
სოფელი შუა ჯიდი 2854	სოფელი ბაზვალდი 2000
სოფელი ქურუქ კივანი 3693	სოფელი ქვალი 1500
სოფელი ქვედა ჯიდი 11228	სოფელი ურბადიანი 2000

სოფელი ქეშიშ დამალა 8980
სოფელი ვარდისუბანი 2000
სოფელი ქარზახი
სოფელი გუჯ მონასტერი

სოფელი კლდი სია
ჯამი, ხსენებული სოფლების რაოდენობა 83.

გომარეთის ნაპიე

სოფელი დიდი გომარეთი 30000
სოფელი პატარა აგრირი 1901
სოფელი დიდი აგრირი 17572
სოფელი კუბადირი 2000
სოფელი პატარა გომარეთი 1678
სოფელი სამუალო ოქურიზი 6688
სოფელი ლიპარიტი 800
სოფელი ზავლისთანი 9466
სოფელი ჩამძვრალა 7312
სოფელი ორჯივანი 12079

სოფელი სინჰანადი 3558
სოფელი რავაში 2138
სოფელი ნაკლა ქოი 5898
სოფელი ვარდისუბანი 5228
სოფელი დიჯელვანი 2000
სოფელი ქისია 4913
სოფელი ნიაზადი 4800
ჯამი, ხსენებული სოფლების რაოდენობა 17.

გუჯარეთის ნაპიე ექვემდებარება თრიალეთს

სოფელი გურაჯეთი 3000
სოფელი ბაგინეთი 2000
სოფელი გელსუნდა 1000
სოფელი არდუბალი 2000
სოფელი კოჩათუბანი 2000
სოფელი სამირზანი 2000
სოფელი ქურქი 2000
სოფელი საფლა 2500
სოფელი მუნაზირ ბად 3500

სოფელი ჩუჩუხური 150
სათესველი დაღმალა 150
სათესველი რასლადირი 100
სათესველი ჩვანსხო 100
სათესველი კაჯადური 200
სათესველი რუბაჯა 200
სათესველი მიკურდი 200
ჯამი, ხსენებული სოფლისა 16

ყაიყულის ნაპიე

სოფელი კაზანჯი 85000
სოფელი კილანა 7724
სოფელი ორთალუი ქებირ 32368
სოფელი ორთალუი საღირ 21268
სოფელი ბეგ მელიქი 15718
სოფელი მერინჯე 67800
სოფელი მარქარა 16992
სოფელი საჰაქ ქენდი 3686

სოფელი კუმ ქენდი 20256
სოფელი გელითი 1000
სოფელი კალე თეფე 1000
სოფელი კასაბ ქენდი 5312
სოფელი შექუნლუ 1000
სოფელი ბერდი ოღლი 13452
სოფელი აზიზ ოღლი 9128
სოფელი მარტიროსი 11168

სოფელი აზიზ ბეგ გუნი 500
 სოფელი გურდ გუნი 600
 სოფელი იანუსი 10772
 სოფელი ბეგ ქენდი 18544
 სოფელი იაილა კარა ჩაირ 5000
 სოფელი კირაკოზი 3098
 სოფელი სელიმ ქენდი 10908
 სოფელი კირაკოზ მეორე 1000
 სოფელი თაშქოფრუ 2000
 სოფელი კოგირი 11152
 სოფელი ჰაჯე ქენდი 20853
 სოფელი კიზილ კოჯა 52702
 სოფელი ჯიგრაშენი 10844
 სოფელი ქეშიშ ქენდი 9878
 სოფელი მინათი 1000
 სოფელი ცისკარა 1000
 სოფელი აშიკი 8728
 სოფელი მასარ ქენდი 13978
 სოფელი ბულაქ ქენდი 3412
 სოფელი დინარზა 500

სოფელი ჩაკო ქენდი 500
 სოფელი დემურჯი ქენდი 400
 სოფელი აბდალაჰ ქენდი 500
 სოფელი ბაბაჯად ქენდი 1000
 სოფელი დაკა გორი 30238
 სოფელი ქვედა ყვარყვარე 8478
 სოფელი ჰატარა ბერბერი 5318
 სოფელი მეორე კილაჯა 2438
 სოფელი ოქსუდ ქენდი 9688
 სოფელი გული 25160
 სოფელი ოჰანი 100
 სოფელი ველი ქენდი 6438
 სოფელი კური ჩაი 16920
 საჯ უბირი 5000
 სოფელი აკბულაკი 9303
 ჯამბი, ხსენებული სოფლების რაოდენობაა 51.
 ხსენებული სოფლების საერთო
 ჯამბია 614

ავლაბრის ნაჰიე

სოფელი ავლაბრის რაბათი 15000
 სოფელი ნიაკური 2000
 სოფელი ნეფერეთლუ 2000
 სოფელი კუდისი ლილო 2000
 სოფელი შავერდუსი 2000
 სოფელი გუნდე გირსირი 2000
 სოფელი ბუბილუჯი 2500

სოფელი ნაკილ ქენდი 2000
 სოფელი არაშენდა 3000
 სოფელი ჩულურეთი 4000
 სოფელი დიდუბე 54820
 სოფელი თელეთი 5280
 ჯამბი, რაოდენობა 12.

თბილისის ციხის რაბათის კანცელარია

არსენალის დასახლება

აკოფ ძე ვართაპედისა სახლი
ბაღდასარ ძე ოპანისა სახლი 2
ოპან ძმა მისი
სუნბათ ძე ხაჩატურისა სახლი 1
სიპრან ძე მისი
ზაალ ძე ანდასი
თამაზ ძე მურადისა სახლი
არუთინ ძე მისი
დანიელ ძმა მისი
ფარსადან ძმა მისი
ტოროს ძე კარაკაშისა სახლი
თათავ ძე მურადისა სახლი
ალი ძე ბადისა სახლი
არაქელ ძე ვართანისა სახლი
დავით ძე მისი
ავთანდილ ძე ვართანისა სახლი
არუთინ ძე არაქელისა
მოვსეს ძმა მისი
კაკულა ძე ოსიპისა სახლი
ისალი ძე ბასეფერისა მუსლიმია
ბარამ ძე ბაღდასარისა
პასრეთ ძე მისი
არემ ძე ბაღდასარისა სახლი
ფირუზ ძე მისი
მათეუს ძე ბაღდასარისა მუსლიმია
თათა ძე ბოლდანისა
მამაჯი ძმა მისი მუსლიმია
გივი ძმა მისი მუსლიმია
არუთინ ძმა მისი მუსლიმია
ფირან ძმა მისი მუსლიმია
ბუკუკ ძე ავაქისა სახლი
ოპან ძე კისანდოსი სახლი
ბაბირნუს ძე მისი მუსლიმია
ბაბა ძმა მისი მუსლიმია
სეფერ ძე ბადულეთისა სახლი
საჰაქ ძე მისი
კასდირ ძე ესტატესი

ბაბა ძე არუთინისა სახლი
შაქრო ძე მისი
ოსიპ ძე ავანარისა სახლი
ისტეფან ძე მისი
ისალი ძმა მისი მუსლიმია
დანიელ ძმა მისი მუსლიმია
ისტეფან ძე ბოლდანისა სახლი
გაბრიელ ძე მისი მუსლიმია
მიქელეთ ძმა მისი მუსლიმია
მურად ძე ბოლდანისა სახლი
ალადალ ძმა მისი მუსლიმია
ჯადი ძე თამაზისა სახლი
კაზარ ძე გოგისა სახლი
გაურ ძე მისი მუსლიმია
სარქის ძე თამაზისა სახლი
არუთინ ძმა მისი მუსლიმია
არუთინ ძე გიკოსისა სახლი
ისტეფან ძე მისი მუსლიმია
ბერო ძე ფირისა
გივირგი ძე სილვადისა
გიორგი ძე მისი მუსლიმია
ბერო ძე მისი მუსლიმია
ფირან ძე მისი მუსლიმია
არუთინ ძე ნაზარისა სახლი
მიკირდოს ძე იანუარისა სახლი
ზაალ ძე კანდოსი
გირქორ ძე მისი
ხაჩატურ ძე ბოლდანისა სახლი
ბასილო ძე ბაბასი
რამაზ ძე მისი მუსლიმია
ფარსადან ძე გიორგისა სახლი
ფირან ძე მისი სახლი
ანტონ ძე ფარსადანისა
ალექსი ძე მადისა სახლი
ბაბა ძე მისი მუსლიმია
დანიელ ძე მისი მუსლიმია
ფირუზ ძე გასპარისა სახლი

მოვსეს ძე მისი
გასპარ ძე მისი
არუთინ ძმა მისი
საჰაქ ძე მისი
ასურვან ძე მელკოსი სახლი
არუთინ ძე მაღისა სახლი
ისტეფან ძე მისი მუსლიმია
ფირან ძმა მისი მუსლიმია
ოსიპ ძე ბეროსი სახლი
ბაბა ძე მისი მუსლიმია
შაჰჯო ძე შაჰბადისა სახლი
ავადიქ ძე მისი მუსლიმია
ფირან ძე კანდოსი სახლი
ჯადი ძე მისი მუსლიმია
გოგი ძე კადოსი სახლი
არუთინ ძე მისი მუსლიმია
ზაჩატურ ძე ესტატესი მუსლიმია
ნაზარ ძე გოგისა სახლი

მამუხად ძე მისი მუსლიმია
დანიელ ძმა მისი მუსლიმია
ფარსადან ძმა მისი მუსლიმია
ნისვად ძე მისი მუსლიმია
დანიელ ძე მარკოზისა
ავთანდილ ძე როსტომისა სახლი
ბაბა ძე გასპარისა
რამაზო ძე მისი მუსლიმია
კაკალო ძე მისი სახლი
გოგი ძე მისი მუსლიმია
გასპარ ძმა მისი მუსლიმია
ესტატე ძე გასპარისა სახლი
გიორგი ძე ბაბაღისა
როსტომ ძე გიორგისა სახლი
სარქის ძე ალისა სახლი
ბარკუჯარ ძე ბაინდურისა სახლი
აჰარონ ძე გიორგისა სახლი
ზოსამ ძე მისი მუსლიმია

ქუჩუქ მითეს ეკლესია

ბადუს ძე მედროსისა სახლი
გირქორ ძმა ფირუზისა მუსლიმია
ავანეს ძმა მისი მუსლიმია
დავიდ ძე გირქორისა სახლი
დავიდ ძე ბაღდასარისა სახლი
ისტეფან ძე მისი მუსლიმია
დავით ძე მიკირტუმისა სახლი
ისტეფან ძე მისი მუსლიმია
კაკალო ძე დავითისა სახლი
მელქო ძე გასპარისა სახლი
ელიზბარ ძე ზაალისა სახლი
მელქო ძე ელიზბარისა მუსლიმია
გასპარ ძე მისი მუსლიმია
შაქრო ძე სავლესი სახლი
ანსალი ძმა მისი მუსლიმია
ფარსადან ძე ზაალისა სახლი
გირქორ ძე გასპარისა მუსლიმია
გასპარ ძე ბაინდურისა სახლი
მიჰმან ძე ამირხანისა

შაქრო ძე ოხანისა სახლი
ოჰან ძე მისი მუსლიმია
კასურ ძე მისი მუსლიმია
ალაჰვერდი ძე ფირანისა სახლი
გიორგი ძე მისი
სეჰრიბანი ძე ჰუკჰასი სახლი
არუთინ ძე მისი
ალაჰვერდი ძე გიორგისა სახლი
გიორგი ძე მისი მუსლიმია
ელიზბარ ძე მისი მუსლიმია
თამაზ ძე რამაზისა სახლი
ბერო ძე მისი მუსლიმია
კარაპეტ ძე ზაჩატურისა
დანიელ ძე როსტომისა სახლი
სანველ ძე მისი მუსლიმია
დუდურ ძე კურდალეთისა
ოსიპ ძე ბაღდასარისა სახლი
აკრუნ ძე მისი მუსლიმია
არუთინ ძე მისი მუსლიმია

შერმაზან ძე ბაღდასარიისა სახლი
ფირან ძე მისი მუსლიმია
ბადრი ძე ბაღისა
კორკმაზ ძე დავითისა სახლი
ესტატე ძმა მისი მუსლიმია
დავით ძმა მისი
ასვატურ ძე კოვისა სახლი
ისალი ძმა მისი მუსლიმია
ბარსი ძე კოვისა სახლი
დაკი ძე მისი მუსლიმია
ზურაბ ძმა მისი მუსლიმია
ბასო ძე შაკოსი სახლი
არუთინ ძე მისი
ბაღდასარ ძე ზურაბისა მუსლიმია
ოჰან ძმა მისი მუსლიმია
სარო ძმა მისი მუსლიმია
აკოფ ძე ზურაბისა სახლი
ბაბა ძე მისი მუსლიმია
მოვსეს ძე მიკირტუმისა მუსლიმია
დავით ძე მისი მუსლიმია
მადრას ძე გირქორისა სახლი
დიმიტრი ძე ასლამაზისა სახლი
ალექსი ძე ზაქარასი სახლი
ზაქარა ძე ალექსანისა მუსლიმია

ოჰანეს ძე გასპარისა სახლი
ოსიფ ძე მურადისა მუსლიმია
ბაბა ძე მისი მუსლიმია
როსტომ ძე ჯინკასი სახლი
ისალი ძე მისი
ბაინდურ ძე ისლამისა
ესტატე ძმა მისი მუსლიმია
ოჰანეს ძმა მეორე მუსლიმია
სარქის ძე ბაღდასარიისა სახლი
ბაბა ძე მისი მუსლიმია
გასპარ ძმა მისი მუსლიმია
ათაბეგ ძე მისი მუსლიმია
სარქის ძე მისი მუსლიმია
ზურაბ ძე გასპარისა სახლი
მელქო ძე ზურაბისა სახლი
ზურაბ ძე ფარსადანისა სახლი
გურგენა ძმა მისი მუსლიმია
მანუჩარ ძმა მეორე მუსლიმია
ხაჩატურ ძე მარჯანისა სახლი
მირიმან ძე ჯავადისა სახლი
ისამი ძე ბაღუსისა მუსლიმია
ბაბა ძე მიმჰანისა სახლი
არუთინ ძე ნოვრუზისა სახლი.

ფეთხანის ეკლესია

ნოვრუზ ძე მისი მუსლიმია
საჰაქ ძე მაქსათისა სახლი
გასპარ ძე ოჰანისა სახლი
გიორგი ძე მისი მუსლიმია
ისალი ძე ბაღდასარიისა სახლი
ოჰან ძე მისი მუსლიმია
არუთინ ძე მისი მუსლიმია
დავით ძე შაჰბადისა სახლი
სოღან ძე გიორგისა
ავთანდილ ძე სეფერისა სახლი
ფარსადან ძმა მისი სახლი
მერაბ ძე მისი მუსლიმია
ბაბა ძე კალოსი სახლი

კაკალო ძე ნურისა სახლი
ამირ ძე იაკუბისა სახლი
მოვსეს ძე მისი
არონ ძე მისი მუსლიმია
ზურაბ ძე ბაბასი სახლი
ბაბა ძე მისი მუსლიმია
ისთეფან ძე მისი
ვასილა ძე ასლამაზისა სახლი
ფარსადან ძე ავთანდილისა სახლი
ქაიხოსრო ძე იმამ ყულისა
ისალი ძე ზუდადისა სახლი
ფირუნ ძე მამისიძედისა სახლი
მასო ძე არსლანისა სახლი

ისალი ძე მისი მუსლიმია
გურგენ ძმა მისი მუსლიმია
ბოლდან ძმა მეორე
შაჰიდ ძე მისი მუსლიმია
მადი ძე მისი
ნანსო ძე ჰილათისა
გირკორ ძე ზადისა სახლი
კული ძე მისი მუსლიმია
გიორგი ძე ისლამისა
დათუნა ძე მისი მუსლიმია
გისანე ძმა მისი მუსლიმია
გიორგი ძე აზიზისა
ბადო ძე აჯადისა
გეთსელუა ძე მარაკმაზისა სახლი
დანიელ ძე მისი სახლი
დივანა ძმა მისი მუსლიმია
ზაალ ძმა მეორე
კამუჯუდ ძე ზაალისა სახლი
გიორგი ძე მისი მუსლიმია
ბერო ძე დიმიტრისა სახლი
აბულ ძე მისი მუსლიმია
ოსიპ ძე მირმანისა სახლი
დავით ძე მისი
გიორგი ძე ხანუმასი სახლი
გიორგი ძე ბეროსი
გელსო ძე ბაბასი
ზურაბ ძე ბოლდანისა სახლი
ბაბა ძმა მისი მუსლიმია
ფირუნ ძე დამირისა სახლი
ფარსადან ძე ხოჯასი სახლი
გიორგი ძე მისი
თამაზ ძე ნაზრანისა
გელსო ძე მისი
ფილიპე ძე ბაბასი სახლი
მელქო ძე ადაშისა სახლი
გიორგი ძე ამისა სახლი
ბაბა ძმა მისი მუსლიმია
ბაღდასარ ძმა მეორე
ზაალ ძე შაჰვერდისა
როსტომ ძე მისი მუსლიმია
ფირან ძე მისი

ოსიპ ძმა მისი მუსლიმია
ბაგრატ ძმა მეორე
გიორგი ძე ქაიხოსროსი სახლი
ოსიპ ძმა მისი მეორე
ისტეფან ძმა მეორე
ბანსო ძე გიორგისა მუსლიმია
ალაბერ ძე მისი მუსლიმია
კარაპეტ ძე სეფერისა სახლი
ბალი ძმა მისი
მალრაგელ ძე ისთეფანისა
ფირან ძმა მისი
დანიელ ძმა მეორე
ფარსადან ძე მალაგილისა სახლი
ავჯაირ ძმა მისი
ონია ძე ლაბიასი სახლი
გურგენ ძე მისი
ფირან ძმა მისი
ზაალ ძმა მეორე
სარქის ძე ავდისა
ბანსო ძე მისი
ავჯაირ ძმა მისი
ზაალ ძე ავდისა სახლი
არუთინ ძე მისი მუსლიმია
ასთაი ძე არუთინისა სახლი
ბაღდასარ ძე სარქისისა
ვართან ძე იასესი
ბერო ძე გირქორისა სახლი
გირქორ ძე მისი მუსლიმია
ირბან ძე გოგისა სახლი
ირბან ძე კაჯუსისა სახლი
ოსიპ ძე ალაკულისა მუსლიმია
საჰაკ ძმა მისი
არუთინ ძე ბაბასი სახლი
იასე ძე მიჰანეჯისა სახლი
ბაღუდიჩ ძე შარმაზანისა სახლი მუს-
ლიმია.

ავთანდილ ძე შარმაზანისა სახლი
 ოსი ძე ბაბასი
 ხაჩატურ ძე კადირისა სახლი
 გასპარ ძე მისი მუსლიმია
 დავით ძე მისი
 ოპან ძე ადიგელისა სახლი
 ჯადი ძე მისი
 რევაზ ძე კარასი მუსლიმია
 არაქელ ძე მისი
 ბაღდასარ ძე ხაჩოსი სახლითიუჰად ძე
 მისი მუსლიმია
 შარო ძმა მისი
 შარმაზან ძე ბაინდურისა სახლი
 კადირ ძე ჰუდათმიშისა სახლი
 არაქელ ძე მისი
 ესტატე ძე შაჰბუღაქისა სახლი
 ისალი ძე მისი მუსლიმია
 დავით ძმა მეორე
 შაქრო ძმა მეორე
 აბდალშეიხ ძე მისი მუსლიმია
 შაქრო ძე დავითისა სახლი
 ათაბეგ ძე მისი
 ოსიძ ძე ბაღდასარისა სახლი
 ისთეფან ძე მისი
 ბაღდასარ ძმა მისი მუსლიმია
 ბაბა ძე კულისა სახლი
 სარო ძე ჯიდაღინისა
 გიორგი ძე მარკოზისა სახლი
 ფირან ძე მისი მუსლიმია
 ანდრიაზ ძე მისი მუსლიმია
 მარკარო ძე მასბადისა
 ოსიძ ძე მისი
 ნერსეს ძე ხუშისა სახლი
 დავით ძე მისი მუსლიმია
 ნიკოლო ძე დამისა სახლი
 ბაღდასარ ძე გასპარისა სახლი
 მელქო ძე მისი მუსლიმია
 ფირუზ ძე მისი
 რამაზ ძე გიორგისა

თამაზ ძე ჩამლასი სახლი
 გირიზ ძე გიორგისი
 გიორგი ძე მისი
 ესტატე ძე თავდიდისა სახლი
 გიორგი ძმა მისი მუსლიმია
 ბაბა ძმა მეორე მუსლიმია
 ამირ ძე ალაჰვერდისა სახლი
 ისთეფან ძე მისი მუსლიმია
 დავით ძე ხაჩატურისა
 ბერო ძე ბალოსი
 მარკოზ ძე მისი
 სულმან ძე ბარღანისა სახლი
 გოგი ძმა მისი
 ოპანეს ძე მისი
 ზურაბ ძე დარდისა
 მერაბ ძე გირქორისა სახლი
 ოსიძ ძე მისი
 ნუვარსად ძე აღამისა
 მარკოზ ძე დიმიტრისა სახლი
 ისთეფან ძე ფირანისა სახლი
 მიკირდის ძმა მისი მუსლიმია
 საჰაკ ძე ოპანისა
 გარსევან ძე ბადრისა,
 დავით ძე ალაჰვერდისა
 სიმონ ძე მისი მუსლიმია
 ალაჰვერდი ძმა მისი მუსლიმია
 როსტომ ძე ბუნისა სახლი
 შერმაზან ძე ისლამისა
 აკოფ ძე მისი მუსლიმია
 საჰაკ ძე გოგისა სახლი
 დავით ძე მისი
 ბოლღან ძე ოპანისა
 გარსევან ძე ბადრისა
 ფირანა ძე მისი
 ლევანა ძე გარსევანისა
 გიორგი ძე ბაღდასარისა სახლი
 ავთანდილ ძე მისი
 ბაბა ძე გიორგისა
 ისალი ძე ავთანდილისა

აღიბუნ ძმა მისი მუსლიმია
ზაალ ძე შერმაზანისა
მელქო ძე გასპარისა სახლი
ოსიპ ძე მისი მუსლიმია
ავადით ძმა მისი მუსლიმია
თამაზ ძე სარუხანისა
არუთინ ძე ბეროსი სახლი
გურგენ ძე ამირგუნისა
მოვსეს ძე ასრაკისა სახლი
ასრაკ ძე მისი მუსლიმია
მელქო ძმა მისი მუსლიმია
დავით ძმა მისი მუსლიმია
ოსიპ ძე ბაბასი სახლი
ოჰან ძე მისი მუსლიმია
საჰაქ ძმა მეორე
ფარსადან ძე ოსიპისა
საჰაკ ძე ბაბასი სახლი
გიორგი ძე მისი მუსლიმია
ბანუი ძმა მისი მუსლიმია
გიორგი ძე სარქისისა
არუთინ ძე მისი მუსლიმია
მანუელ ძე ოსქასი
ჩალო ძე ჰარბერისა სახლი
ჰაკ ვერდი ძე მისი მუსლიმია
აკოფ ძე იანუსისა მუსლიმია
გოზალ ძე მისი მუსლიმია
ავთანდილ ძე გერსისა სახლი
დავით ძე მისი მუსლიმია
გოზალ ძმა მისი მუსლიმია
ოჰანეს ძე ისლამისა მუსლიმია
კარსუ ძე ბაბასი სახლი
მიჰრიმან ძე მისი
გიორგი ძე ისლამისა
ჰარბიუნ ძე ბარსელისა სახლი
ბარსელ ძე მისი
ოსიპ ძმა მისი მუსლიმია
მიკირტუმ ძმა მისი მუსლიმია
გირაკოზ ძე გასპარისა სახლი
ოსიპ ძმა მისი მუსლიმია
გიორგი ძე შაჰვერდისა სახლი
კადირ ძე მისი მუსლიმია

მარად ძე სულხანისა სახლი
ბაბა ძე კულისა სახლი
მიმჰათ ძე მისი მუსლიმია
ზაქარა ძე მექისა სახლი
ვანის ძე მურადისა მუსლიმია
მანუჩარ ძე მისი მუსლიმია
ალაჰვერდი ძე მისი
გიორგი ძე კულისა სახლი
ბაბა ძე მისი
ასთალი ძე ბანოსი სახლი
ჰარბიუნ ძე მისი მუსლიმია
აგისი ძმა მისი მუსლიმია
არუთინ ძმა მეორე
სეჰირ აკი ძე შაჰვერდისა სახლი
შაჰვერდი ძე მისი მუსლიმია
თამაზ ძე დენდრისა სახლი
იობ ძე გიკისა სახლი
გიორგი ძე აკოფისა სახლი,
ბაბა ძე მისი
ანტონ ძე მისი მუსლიმია
ამირ ძე მისი მუსლიმია
ანტონ ძე იათოსი
ჰაჯობ ძე მარბანისა
მიმჰათ ძე ბაინდურისა სახლი
ზურაბ ძმა მისი მუსლიმია
ბაინდურ ძე მისი მუსლიმია
მარტიროს ძე ზარგარისა სახლი
გერსო ძე მისი მუსლიმია
ანტონ ძმა მისი მუსლიმია
ქაიხოსრო ძმა მეორე
აბრამ ძე ზარგარისა სახლი
ოსიპ ძე თულისა სახლი
დავით ძე დივანასი
სიმონ ძე მისი მუსლიმია
აკიბ ძე ასატურისა
მიმჰათ ძე ათაბეგისა სახლი
გიორგი ძე მისი
გოდერი ძე როსტომისა სახლი
გოგი ძე მისი მუსლიმია
ისქენდერ ძმა გოდერძისა
პოლოს ძმა მისი

ბაღოს ძე მისი მუსლიმია
ზაესაფირ ძე ამქენდისა
ფირან ძე ხუდადისა მუსლიმია
სარქის ძე ავალიქისა სახლი
ოჰან ძე ბიმნიბადისა სახლი
შერმაზან ძმა მისი მუსლიმია
გიკო ძე ბაბასი სახლი
გირქორ ძე მისი მუსლიმია
გიორგი ძმა მისი მუსლიმია
დავით ძე ჰაკვერდისა სახლი
პეტროს ძე მისი მუსლიმია
პოლოს ძე მისი მუსლიმია
გირკორ ძმა მეორე
ზურაბ ძე ჰაკვერდისა სახლი
ოჰანეს ძე მისი მუსლიმია
სულმან ძე მისი მუსლიმია
სუმბათ ძმა მეორე
ბაღდასარ ძე აბასისა სახლი
აბასა ძე მისი
გასპარ ძმა მისი მუსლიმია
შაჰვერდი ძე ბართლოსისა სახლი
ფარემუზ ძმა მისი მუსლიმია
გასპარ ძე შაჰვერდისა სახლი
შერმაზან ძე ნაზარისა სახლი
ავთანდილ ძე დანიელისა
მელქო ძე ნაზარისა სახლი
ნაზარ ძე მისი მუსლიმია
საგა ძმა მისი მუსლიმია
მოვსის ძე დავითისა სახლი
ბაბა ძე მისი მუსლიმია
ანტონ ძმა მეორე მუსლიმია
გიორგი ძე ბაბასი სახლი
მიკირტუმ ძე მოვსეისა
ფირან ძე მაკსუდისა სახლი
მელქო ძე ალაჰვერდისა სახლი
ნაზარ ძე მისი მუსლიმია
მელქო ძე მოვსისისა სახლი
არუთინ ძე მისი
გესუდ ძე მისი მუსლიმია
სუბაში ძე ბეროსი
მოვსეს ძე ჯუთისა სახლი

თანდილ ძე თამაზისა
არუთინ ძე ბანოსი სახლი
მოვსეს ძე მისი მუსლიმია
გურგენ ძე არუთინისა სახლი
მოვსეს ძმა მისი მუსლიმია
ბანო ძე მისი მუსლიმია
არუთინ ძე ბორჩაღისა
მოვსის ძე მისი მუსლიმია
მოვსის ძე მუჯისა სახლი
გასპარ ძე მიკირტუმისა
არაქელ ძე გასპარისა სახლი
ოსიპ ძე მისი მუსლიმია
ბასო ძე გასპარისა
ნაზარ ძე მელქოსი სახლი
დავით ძე მისი
ისამი ძმა მეორე
გასპარ ძე ბოლდანისა სახლი
გიორგი ძე მისი მუსლიმია
ზურაბ ძე გასპარისა სახლი
ბოლდან ძე გიორგისა
ოსიპ ძმა მისი მუსლიმია
გოზალ ძე ლაჯისა სახლი
დარჯა ძე მისი მუსლიმია
არუთინ ძე ბალისა სახლი
მოვსეს ძე შაქროსი სახლი
შაქრო ძმა მისი მუსლიმია
გიორგი ძე მურადისა სახლი
ბანო ძე მურადისა სახლი
შეჰრუბანი ძე ფირანისა სახლი
ზურაბ ძე გასპარისა სახლი
ლასით ძე მისი მუსლიმია
ბანო ძე ბოლდანისა სახლი
დივალ ძე ხაჩოსი სახლი
ბანო ძე გასპარისა სახლი
ოსიპ ძე მისი მუსლიმია
გასპარ ძე ოჰანისა სახლი
სუსი ძე ფირანისა
ფირუზ ძე მიმჰანისა სახლი
ბილათლუ ძე ისლამისა
ოჰან ძე მისი მუსლიმია
ზურაბ ძე მისი მუსლიმია

ფირუზ ძე ოსიპისა სახლი
პოლოს ძმა მისი მუსლიმია
ალაჰვერდი ძე როსტომისა სახლი
გიორგი ძე მისი მუსლიმია
ქაზმი ძე მისი მუსლიმია
ზაალ ძე ისლამისა
მანუჩარ ძე ბოლდანისა სახლი
გიორგი ძე მისი მუსლიმია
ბოლდან ძე მისი
როსტომ ძე ფირანისა სახლი
მოვსეს ძე მისი
ელიზბარ ძე მისი
ფირუზა ძმა მეორე მუსლიმია
ჰაკვერდი ძე დაკისა სახლი
ინსალი ძე მისი მუსლიმია
დაკი ძმა მისი მუსლიმია
ნურლი ძე დიმიტრისა სახლი
ბარსედ ძმა მისი მუსლიმია
არუთინ ძე გიორგისა სახლი
ბახუდად ძე მისი მუსლიმია
სარო ძე ჰაკვერდისა სახლი
ინსალი ძმა მისი მუსლიმია
გიორგი ძე მელქოსი სახლი
ივან ძე მისი მუსლიმია
აკოფ ძე სარუხანისა სახლი
ანტონ ძე მისი მუსლიმია
დანიელ ძე ამჯანისა სახლი
ამ ძე გასპარისა სახლი
ბახუნა ძე ისლამისა
არუთინ ძე გიორგისა სახლი
კაი ძე წირისა
მიმჰან ძე ფირანისა სახლი
ზურაბ ძე მისი მუსლიმია
თამაზ ძე მისი მუსლიმია
ელიზბარ ძე მირფერუნისა
სულმუნ ძმა ამისა
მოვსეს ძე მარულისა სახლი
ფირან ძმა მისი მუსლიმია
სეფერ ძმა მეორე
დაკი ძე ფირანისა
ბასო ძე მელქოსი სახლი

მუდი ძე მუდისა
ჰესრი ძე მუსისა სახლი
არუთინ ძე მისი მუსლიმია
მოვსეს ძე მისი მუსლიმია
ორსი ძე ბაბასისა სახლი
ამ ძე არუთინისა სახლი
მელქო ძე მისი მუსლიმია
ავაგელ ძე მისი მუსლიმია
მოვსის ძე კოკმაზისა
ბუდაქ ძე კუთლუსი სახლი
გურგენ ძე კორკმაზისა სახლი
მიკირტუმ ძე მისი მუსლიმია
გიორგი ძე მირღეთისა სახლი
მუსლიმ ძე მისი მუსლიმია
ფირან ძმა მისი მუსლიმია
ბანსო ძე არუთინისა სახლი
გურგენ ძე მისი მუსლიმია
ზურაბ ძე დაკისა სახლი
ბაღდასარ ძე აკოფისა სახლი
გასპარ ძე აკოფისა სახლი
ბანსო ძე ამირასი სახლი
ამირ ძე მისი მუსლიმია
ესტატე ძე სარქისისა სახლი
დავით ძე ბასოსი
კაკალო ძე მისი მუსლიმია
გურგენ ძე მისი
ბანსო ძე ჰარჯმანისა სახლი
სანველ ძე მისი მუსლიმია
ბოლდან ძე კორკმაზისა სახლი
ხოსრო ძე მისი მუსლიმია
მოვსეს ძმა მისი მუსლიმია
ზურაბ ძე ესტატესი სახლი
მელქო ძე მისი
ისტეფან ძმა მისი
შალულ ძე ჯინოსი სახლი
ასატურ ძე მისი მუსლიმია
ოსი ძე ფირუზისა სახლი
მიკარდოს ძე მისი მუსლიმია
როსტომ ძე ამირასი სახლი
აბრიამ ძე სიმონისა სახლი
გასპარ ძე მისი მუსლიმია

ბასო ძე მისი სახლი
ფირან ძე ქაიხოსროსი სახლი
ღუღურ ძე მისი მუსლიმია
როსტომ ძე გირქორისა სახლი
ბანსო ძე მისი მუსლიმია
შერმაზან ძე მისი სახლი
კადურ ძე მისი
მიმპან ძე მაკსუდისა სახლი
ფარნავაზ ძე დიბარისა
თამაზ ძე მუსასი სახლი
არუთინ ძე კამალუსი მუსლიმია
გურგენ ძე მაკსუდისა სახლი
დავით ძე ბანსუსი სახლი
მიკირდის ძე ასადურისა სახლი
ბანსო ძე მამუჯუსი
ისალი ძე მისი მუსლიმია
ზურაბ ძე მისი მუსლიმია
ფარსადან ძე მეორე მუსლიმია
გურსი ძე მეორე
ხაჩატურ ძე ასლამაზისა სახლი
ჰაკვერდი ძე ალიხანისა სახლი
გიორგი ძე მისი მუსლიმია
მანუჩარ ძე ფირანისა სახლი
გიორგი ძე შერმაზანისა
შერმაზან ძე მისი
ბაღდასარ ძე ბერ ბიკოსი სახლი
თამაზ ძე მისი მუსლიმია
ადიბეგ ძე ხაჩუდისა სახლი
გიორგი ძე მისი მუსლიმია
ჰაკვერდი ძე ავადიქისა სახლი
ბაბუნი ძე მისი მუსლიმია
საჰაკ ძე მისი მუსლიმია
ჰავადარ ძე მისი მუსლიმია
ანტონ ძე იაკობისა სახლი
ბანსუ ძე მისი მუსლიმია
ოსიპ ძე ბაროსი სახლი
ფერანია ძე ელიზბარისა სახლი
ელიზბარ ძე მისი მუსლიმია
ასატურ ძე მისი მუსლიმია
კარაპეტ ძე აკოფისა სახლი
მიმი ძე ღავითისა

ბარხუდაი ძე არუთინისა
ხაჩატურ ძე მისი მუსლიმია
აბრიამ ძე მისი მუსლიმია
გირკორ ძე მეორე
ისტეფან ძე ბასუსი სახლი
შერმაზან ძე მურადისა
მურად ძე მისი მუსლიმია
არუთინ ძე მისი მუსლიმია
აბრიამ ძე კვანისისა სახლი
გირკო ძე მისი მუსლიმია
ბაღდასარ ძე გასპარისა
გურგენ ძე მისი
როსტომ ძე მისი მუსლიმია
შერმაზან ძე გიორგისა სახლი
მარდუს ძე დიმიტრისა სახლი
აბღარ ძე მისი მუსლიმია
ბანსო ძე მამულისა სახლი
არუთინ ძე მისი მუსლიმია
ისტეფან ძე მისი მუსლიმია
არუთინ ძე აბოსი სახლი
დავით ძე მისი მუსლიმია
გიორგი ძე მიმიჯანისა
ბანსო ძე მისი მუსლიმია
დავით ძე გირკორისა სახლი
ისტეფან ძე მისი მუსლიმია
ოსიპ ძე მისი მუსლიმია
ავთანდილ ძე თაყასი სახლი
თაყა ძე მისი მუსლიმია
ავთანდილ ძე მისი მუსლიმია
გოდერძი ძე მისი მუსლიმია
ბაღდასარ ძე ბასოსი
ზურაბ ძე მელქოსი სახლი
ჩალი ძე მისი მუსლიმია
ასლამაზ ძე სულხანისა სახლი
იოზ ძე მისი სახლი
ფირან ძე მისი სახლი
მოვსეს ძე ფირანისა მუსლიმია
არუთინ ძე ნაზარისა სახლი
ბერო ძე ალიხანისა
ესტატე ძე ფირისა სახლი
საჰაკ ძე მისი

ისტენდერ ძმა მისი მუსლიმია
ბერო ძე გიორგისა სახლი
ბაბა ძე გიორგისა სახლი
ფირან ძე ავაქისა სახლი
კადირ ძე აბრიანისა სახლი
როსტომ ძე ბასოსი სახლი
ზულა ძე გუჰასი მუსლიმია
არუთინ ძე ბაღდასარისა სახლი
მარქარა ძე ბანსუსი სახლი
მელქო ძე აექილუსი სახლი
ოჰანის ძე არუთინისა
მელქი ძე მისი მუსლიმია
ბაბა ძმა მისი მუსლიმია
ბაღდადარ ძე დავითისა სახლი
დავით ძე მისი მუსლიმია
ფარსადან ძმა მისი მუსლიმია
მოვსეს ძმა მეორე მუსლიმია
დარჯი ძე სულხანისა სახლი
თანდილა ძე შაჰრაბისა სახლი
არუთინ ძე ავდალისა სახლი
აკოფ ძე მისი მუსლიმია
ლიუს ძე ქიჯესი
ბაბა ძე ესტატესი სახლი
ოჰან ძმა მისი
გირკორ ძე მისი მუსლიმია
არუთინ ძმა მეორე
დარჯი ძმა მისი სახლი
მელქო ძე ოჰანისა
ბაბა ძე ხირაბიოსი სახლი
გასპარ ძე ნიზამისა სახლი
დანიელ ძე მისი მუსლიმია
ბასი ძმა მისი მუსლიმია
გურგენ ძე მისი მუსლიმია
ზურაბ ძმა მეორე
ბიო ძე ალაჰვერდისა სახლი
ოსიპ ძე არსარისა სახლი
გიორგი ძე მანველისა
ასატურ ძე გიორგისა სახლი
შაქრო ძე მისი მუსლიმია
ოჰან ძე აკოფისა
გასპარ ძე ბაღდასარისა სახლი

ჩალი ძე მისი მუსლიმია
ზაალ ძე იშხანისა სახლი
ოსიპ ძმა მისი მუსლიმია
შაჰვერდი ძე იშხანისა სახლი
ბაღდასარ ძე არუთინისა სახლი
ისალი ძმა მისი
ბაბა ძმა მეორე
არუთინ ძე ზურაბისა სახლი
შერმაზან ძე ოჰანისა სახლი
ბაბა ძე მისი მუსლიმია
ბაბა ძე არუთინისა სახლი
ისალი ძმა მისი მუსლიმია
დავით ძე ჯემშიდისა სახლი
დანიელ ძე ჯადისა სახლი
სისო ძე მისი მუსლიმია
ისტეფან ძმა მისი მუსლიმია
ქაიხოსრო ძე ნაზარისა სახლი
ზაალ ძე მისი მუსლიმია
ოჰანეს ძე ღასისა სახლი
ისტეფან ძე მელქოსი სახლი
მელქო ძე მისი მუსლიმია
გოგი ძმა მისი მუსლიმია
დიმიტრი ძმა მეორე მუსლიმია
ბეჟან ძმა მეორე მუსლიმია
მამინ ძმა მეორე მუსლიმია
ირაბამან ძმა მეორე მუსლიმია
აკოფ ძე ქესქინისა სახლი
ავასი ძე აკოფისა სახლი
კისა ძმა მისი მუსლიმია
ალადად ძე დავითისა სახლი
ბარსელ ძე გიორგისა მუსლიმია
დავით ძე ნაზარისა მუსლიმია
ანბასთუნ ძე კილიმისა
ფილიპე ძე ანულისა სახლი
არუთინ ძმა მისი მუსლიმია
ელიზბარ ძე კიკულისა სახლი
ისალი ძმა მისი მუსლიმია
ბანსუ ძე სარქისისა სახლი
ლამაზო ძე კურდანისა სახლი
ხალი ძე მისი მუსლიმია
ანბასუნ ძმა მეორე

კალი ძე ნაზარისა
ხალი ძე ღარიბისა სახლი
კაკსუდ ძე მიჰადისა მუსლიმია
ბენდერ ძე მისი მუსლიმია
არაქელ ძმა მეორე
მელქო ძმა აბასირისა სახლი
დავით ძე ნაზარისა სახლი
ფილეჰე ძე ანულისა სახლი
არუთინ ძმა მისი მუსლიმია
ელიზბარ ძე მისი მუსლიმია
ისამი ძე მისი
მილდაროს ძმა მისი მუსლიმია
ბაბადალ ძე ბაბუნასი სახლი
გიორგი ძე მისი მუსლიმია
დავით ძე მისი მუსლიმია
შერმაზან ძე გასპარისა სახლი
დავით ძმა მისი მუსლიმია
ოსიპ ძე მისი მუსლიმია
ჩალი ძე ესტატესი სახლი
სეფერ ძე შიოსი სახლი
შერმაზან ძე მისი
როსტომ ძე სარუხანისა სახლი
ალექსა ძე ჰასრეთისა სახლი
ანბათუნ ძე მისი მუსლიმია
ისალი ძე ბადრისა სახლი
ბაბა ძე ფარსადანისა სახლი
მადუს ძე ზაალისა სახლი
მელქო ძე მისი მუსლიმია
ბოდან ძმა კუსისა სახლი
კაბილ ძე მისი მუსლიმია
ბაბა ძმა მისი მუსლიმია
ბაბა ძე ალიას სახლი
არუთინ ძმა მისი მუსლიმია
გასპარ ძე არუთინისა სახლი
აზარია ძე მისი მუსლიმია
ბოდოს ძმა მისი მუსლიმია
ავაქი ძმა მისი მუსლიმია
ჯემალ ძე დასიასი სახლი
ბოდასარ ძე ბანისისა
ანბასთუნ ძე მისი მუსლიმია
ალაჰვერდი ძე ზაალისა სახლი

დერზი ძე აღამირისა სახლი
ლაზარა ძე მისი მუსლიმია
ბასო ძე ფარსადანისა სახლი
დავით ძე მისი მუსლიმია
მიკირტუმ ძე მისი მუსლიმია
დავით ძე ვირმეზისა სახლი
გასპარ ძე მელქოსი სახლი
მელქო ძე მისი მუსლიმია
გიორგი ძე ჯანგულისა სახლი
ბისტან ძე კადურისა სახლი
მაჰადან ძე ბეგისა სახლი
ასატურ ძე აღასირისა
ისალი ძე მისი მუსლიმია
ბარსელ ძმა მისი მუსლიმია
ოსი ძმა ბეგრასი სახლი
პეტროს ძე მისი მუსლიმია
პოდოს ძმა მისი მუსლიმია
ბოდასარ ძე სარქისისა სახლი
არაქელ ძე პოდოსისა სახლი
ისალი ძე მისი მუსლიმია
ბაბა ძე მისი მუსლიმია
ელიზბარ ძე ზაქეისისა სახლი
შაქრო ძე ზაალისა სახლი
ოსიპ ძე ბადუსისა სახლი
დანიელ ძმა მისი მუსლიმია
როსტომ ძმა მისი მუსლიმია
ფარსადან ძე მელქოსი სახლი
არუთინ ძმა მისი მუსლიმია
მადროს ძმა მეორე სახლი
გიორგი ძე ლადფირულის სახლი
ფარსადან ძე მისი მუსლიმია
ბოდასარ ძე გასპარისა სახლი
გიორგი ძე მისი
დავით ძე მისი მუსლიმია
შაჰვერდი ძე გასპარისა სახლი
როსტომ ძე მისი მუსლიმია
ისალი ძე მისი მუსლიმია
ოსიპ ძმა მისი მუსლიმია
გიორგი ძე ლადუსი სახლი
ბერო ძე არუხანისა სახლი
არუთინ ძე მისი მუსლიმია

შაქრო ძმა მისი მუსლიმია
ჯუდსია ძე მიქელისა სახლი
მურაზიდ ძე ბასუსი სახლი
არაქელ ძმა მისი მუსლიმია
არუთინ ძე კაზასი
ჰაკვერდი ძე პოლოსისა სახლი
ბაბა ძე კაზარისა
ბაბა ძე მისი მუსლიმია
ლუდბად ძე მისი მუსლიმია
პოლოს ძმა მისი მუსლიმია
დავით ძე მარსარისა სახლი
ბაბა ძე მისი მუსლიმია
ბარსელ ძმა მისი მუსლიმია
სადი ძმა მეორე
ასატურ ძე მისი
ოსიპ ძე პოლოსისა სახლი
იორგი ძე მისი მუსლიმია
სიმონ ძმა მისი მუსლიმია
ოჰან ძე ოლულისა სახლი
დანიელ ძმა მისი მუსლიმია
მაკსუდ ძე მისი მუსლიმია
მიჯდაროს ძე მისი მუსლიმია
ავთანდილ ძე მილამიასი სახლი
მოვსეს ძე სილავისა სახლი
მანუჩარ ძე მისი მუსლიმია
მოვსეს ძე ავანისისა სახლი
ოსქი ძე მისი
გირქორ ძე სეიდისა სახლი
მოვსეს ძე ფირავისა სახლი
ბედროს ძმა მისი მუსლიმია
ბანსო ძე ოჰანისა სახლი
არუთინ ძე მისი
სულხან ძე ნიასი
პეტროს ძე ბანუსი სახლი
ბაბან ძე ბანსუსი სახლი
აბრიამ ძე მისი მუსლიმია
პეტროს ძე ბალისა სახლი
სეფერ ძე მისი
ფარსადან ძე მისი მუსლიმია
არუთინ ძე ბაჯანისა სახლი
მოვსეს ძმა მისი მუსლიმია

მიკირტუმ ძე არუთინისა სახლი
ოჰან ძე არაქელისა სახლი
ისტეფან ძმა მისი მუსლიმია
გირქორ ძმა მეორე
გივა ძე ისლამისა
შაქრო ძე ბაბასი სახლი
ზურაბ ძე ბაინდურისა სახლი
აბრიამ ძე მისი მუსლიმია
ისალი ძმა მისი მუსლიმია
თავანგელ ძმა მისი მუსლიმია
აჰარონ ძე გირქორისა სახლი
აბრუმ ძმა მისი მუსლიმია
ხაჩატურ ძმა მეორე
ბაღდასარ ძე არუთინისა სახლი
დავით ძე მისი მუსლიმია
ბაინდურ ძე საბასი სახლი
ავთანდილ ძმა მისი მუსლიმია
ისალი ძე მისი მუსლიმია
დავით ძე მაკუქუსი სახლი
ფირან ძმა მისი
ოსიპ ძმა მეორე სახლი
პეტროს ძე მისი სახლი
ფირან ძმა მისი მუსლიმია
ფარსადან ძე მამირმადისა
მელქო ძე მისი მუსლიმია
იორამ ძე კარასი
აბრამ ძე ასადურისა სახლი
დავით ძე ალაღისა სახლი
მიკირტუმ ძე მისი მუსლიმია
ისტეფან ძმა შერმაზანისა სახლი
ფირან ძე მისი მუსლიმია
ბაღდასარ ძე სულრასი
მამკო ძე ილაამისა
მიმჰად ძე ზაალისა სახლი
ბაბა ძე ავთანდილისა სახლი
ავთანდილ ძე ზურაბისა სახლი
დავით ძე ბაბასი
გიორგი ძე მამკოსი სახლი
როსტომ ძე მისი მუსლიმია
იასე ძმა მისი
კარბელ ძე მოვსესისა სახლი

არუთინ ძე მისი მუსლიმია
ისალი ძმა მისი მუსლიმია
გასპარ ძე ფირკულისა სახლი
გივი ძმა ჰიდადისა სახლი
არუთინ ძე ფირკულისა სახლი
დავით ძე მისი მუსლიმია
გიორგი ძე ნაზარისა სახლი
საჰაქ ძე მისი მუსლიმია
ალაჰვერდი ძე ზავდანისა სახლი
ზურაბ ძე ბაინდურისა
დავით ძე მისი მუსლიმია
ოსიპ ძე მისი მუსლიმია
სირო ძე ალაჰვერდისა სახლი
ესტატე ძე გოგისა სახლი

გიორგი ძე მისი
ისთეფან ძმა მისი მუსლიმია
საჰაქ ძმა მეორე
არუთინ ძმა მეორე
დავით ძე გოგისა სახლი
ოსიპ ძე გოგისა
ფირლეთ ძე მისი მუსლიმია
ფირან ძე გურგანისა სახლი
გიორგი ძე მისი
აკოფ ძე მეორე
ფარემუზ ძე ლურლუნისა სახლი
კაკალუ ძე მისი მუსლიმია
ისალი ძმა მისი მუსლიმია
მარდუნ ძმა მეორე მუსლიმია

მულანის ეკლესია

ონან ძე არუთინისა სახლი
არუთინ ძე მისი მუსლიმია
ალაჰვერდი ძე ისლამისა
სიმონ ძე აბრამ ქეშიშისა სახლი
ოჰან ძე მისი მუსლიმია
ზურაბ ძე მისი მუსლიმია
აბრამ ძმა მეორე
ჰაკრუბ ძმა მეორე
მოვსეს ძე მისი
დავით ძე ავაღბეგისა
ანკად ძე აბრამისა მუსლიმია
ოსიპ ძე მისი მუსლიმია
თამაზ ძე სულარისა
ასთამ ძე ისლამისა
მუსი ძმა საჩულუსი სახლი
ისალი ძე მისი მუსლიმია
მიქელ ძე გიურგისა სახლი
კადროს ძე მისი მუსლიმია
მიკირტუმ ძმა მისი მუსლიმია
მელქო ძე მელქოსი სახლი
გიურქ ძე მისი მუსლიმია
ფირუზ ძმა მისი
ალა ძე ვართანისა
ბაბა ძე მისი

ოსიპ ძე ოჰანისა სახლი
ბაღდასარ ძმა მისი მუსლიმია
ბაღდალეთ ძე მამუკასი სახლი
ალაჰვერდი ძე რევაილისა
არსლან ძე ალაჰვერდისა
გიორგი ძე მისი მუსლიმია
ისთეფან ძმა მისი მუსლიმია
ისალი ძე ბაბასი
ავადილ ძე მისი
ოსიპ ძმა მეორე
ისთეფან ძმა ოჰანისა სახლი
ოსიპ ძე მისი მუსლიმია
ავთანდილ ძე დავითისა სახლი
ფარსადან ძმა მისი მუსლიმია
ესტატე ძე მადრისისა
გურგინ ისლამ ბენუ
არუთინ ძე არიკასი სახლი
ასბას ძე მისი მუსლიმია
გურგენ ძე არუთინისა სახლი
ფირლეთ ძე ნაკდისა სახლი
დავით ძე მისი მუსლიმია
არუთინ ძე გურგენისა სახლი
დანიელ ძმა მისი მუსლიმია
ავთანდილ ძე მისი მუსლიმია

შამ კული ძე ქულისა სახლი
გვიერქ ძე მისი მუსლიმია
მანუჩერ ძე მისი მუსლიმია
ზაალ ძე არჯიკას სახლი
მელქო ძე კავადისა სახლი
სარგის ძე სალისა სახლი
ანტონ ძე ბადოსი მუსლიმია
ბაბა ძე მისი მუსლიმია
ბაინდურ ძე მელქოსი სახლი
ბაბაჯან ძე რაჩოსი სახლი
ოჰან ძე მისი მუსლიმია
სამველ ძე მისი მუსლიმია
მანველ ძე მორე
მიკირტუმ ძე ოჰანისა
ზურაბ ძე გასპარისი სახლი
ჯოჯიქ ძე სეფერისა სახლი
გიორგი ძე არუთინისა სახლი
ანქად ძე ზაალისა სახლი
რამაზან ძე ოსიპისა სახლი
კარა ზან ძე სეფერ ზანისა
რამაზან ძე მისი
შერმაზან ძე მორე
ზურაბ ძე ჰაქიანისა სახლი
ავადიქ ძე მისი მუსლიმია
პინაზად ძე ქუქისა სახლი
ჯაბად ძე მისი მუსლიმია
დიმიტრი ძე დუდისა სახლი
გიურქ ძე მისი მუსლიმია
ჰარბიუნ ძე ბილანდურისა
მადრუს ძე სარქისისა სახლი
სარქის ძე მისი
პეტროს ძე ბადუსისა სახლი

ბეჟან ძე მისი
როსტომ ძე მისი
ბასია ძე ნაზარისა სახლი
ბეჟან ძე მისი
ნაზარ ძე მისი
ზურაბ ძე მორე
მამო ძე მელქიდუქისა სახლი
გიორგი ძე გასპარისა სახლი
ბაბა ძე მისი
მიმჰან ძე ისაღისა სახლი
არუთინ ძე ასატურისა სახლი
ზურაბ ძე მანკოსი სახლი
სარჰამ ძე მისი მუსლიმია
ესტატე ძე საკოსი მუსლიმია
ფირ აკოფ ძე მისი მუსლიმია
დავით ძე მისი მუსლიმია
არუთინ ძე კაზარისა სახლი
თამაზ ძე ავთანდილისა სახლი
ბაბა ძე სეფერისა
ისალი ძე მისი
ავთანდილ ძე თამაზისა
გოდერი ძე მისი მუსლიმია
როსტომ ძე მისი
მიჰრამ ძე მორე
აბელ ძე ალადაჯისა სახლი
ალამ ძე მისი
ზაალ ძე კარაპეტისა
გაბრიელ ძე მელქოსი სახლი
ბაბა ძე მისი
სიმონ ძე ნადირისა
ბაბა ძე მისი.

ნორაშენის ეკლესია

ონან ძე არუთინისა სახლი
არუთინ ძე მისი მუსლიმია
ალაჰვერდი ძე ისლამისა
სიმონ ძე აბრამ ქეშიშისა სახლი
ოჰან ძე მისი მუსლიმია
ზურაბ ძე მისი მუსლიმია

აბრამ ძე მორე
ჰაკრუბ ძე მორე
მოვსეს ძე მისი
დავით ძე ავაღბეგისა
ანკად ძე აბრამისა მუსლიმია
ოსიპ ძე მისი მუსლიმია

თამაზ ძე სულარისა
ასთამ ძე ისლამისა
მუსი ძმა საჩუღუსი სახლი
ისალი ძე მისი მუსლიმია
მიქელ ძე გიურგისა სახლი
კადროს ძე მისი მუსლიმია
მიკირტუმ ძმა მისი მუსლიმია
მელქო ძე მელქოსი სახლი
გიურქ ძე მისი მუსლიმია
ფირუზ ძმა მისი
ალა ძე ვართანისა
ბაბა ძე მისი
ოსიპ ძე ოპანისა სახლი
ბაღდასარ ძმა მისი მუსლიმია
ბაღდაღეთ ძე მამუკასი სახლი
ალაჰვერდი ძე რევაილისა
არსლან ძე ალაჰვერდისა
გიორგი ძე მისი მუსლიმია
ისტეფან ძმა მისი მუსლიმია
ისალი ძე ბაბასი
ავადილ ძე მისი
ოსიპ ძმა მეორე
ისტეფან ძმა ოპანისა სახლი
ოსიპ ძე მისი მუსლიმია
ავთანდილ ძე დავითისა სახლი
ფარსადან ძმა მისი მუსლიმია
ესტატე ძე მადრისისა
გურგინ ისლამ ბენუ
არუთინ ძე არიკასი სახლი
ასბას ძე მისი მუსლიმია
გურგენ ძე არუთინისა სახლი
ფირლეთ ძე ნაკდისა სახლი
დავით ძე მისი მუსლიმია
არუთინ ძე გურგენისა სახლი
დანიელ ძმა მისი მუსლიმია
ავთანდილ ძე მისი მუსლიმია
შაჰ კული ძე ქულისა სახლი
გივირქ ძე მისი მუსლიმია
მანუჩერ ძე მისი მუსლიმია
ზაალ ძე არჯიკას სახლი
მელქო ძე კავადისა სახლი

სარგის ძე სალისა სახლი
ანტონ ძე ბაღოსი მუსლიმია
ბაბა ძმა მისი მუსლიმია
ბაინდურ ძე მელქოსი სახლი
ბაბაჯან ძე რაჩოსი სახლი
ოპან ძე მისი მუსლიმია
სამველ ძმა მისი მუსლიმია
მანველ ძმა მეორე
მიკირტუმ ძე ოპანისა
ზურაბ ძე გასპარისი სახლი
ჯოჯიქ ძე სეფერისა სახლი
გიორგი ძე არუთინისა სახლი
ანქად ძე ზაალისა სახლი
რამაზან ძე ოსიპისა სახლი
კარა ზან ძე სეფერ ხანისა
რამაზან ძმა მისი
შერმაზან ძმა მეორე
ზურაბ ძე ჰაქიანისა სახლი
ავადიქ ძე მისი მუსლიმია
პინაზად ძე ქუქისა სახლი
ჯაბად ძე მისი მუსლიმია
დიმიტრი ძე დუდისა სახლი
გიურქ ძე მისი მუსლიმია
ჰარბიუნ ძე ბილანდურისა
მადრუს ძე სარქისისა სახლი
სარქის ძე მისი
პეტროს ძე ბაღუსისა სახლი
ბეჟან ძე მისი
როსტომ ძმა მისი
ბასია ძე ნაზარისა სახლი
ბეჟან ძე მისი
ნაზარ ძმა მისი
ზურაბ ძმა მეორე
მამო ძმა მელქიდექისა სახლი
გიორგი ძე გასპარისა სახლი
ბაბა ძე მისი
მიმპან ძე ისალისა სახლი
არუთინ ძე ასატურისა სახლი
ზურაბ ძე მანკოსი სახლი
სარჰამ ძე მისი მუსლიმია
ესტატე ძე საკოსი მუსლიმია

ფირ აკოფ ძე მისი მუსლიმია
დავით ძმა მისი მუსლიმია
არუთინ ძე კაზარისა სახლი
თამაზ ძე ავთანდილისა სახლი
ბაბა ძე სეფერისა
ისალი ძმა მისი
ავთანდილ ძე თამაზისა
გოდერი ძმა მისი მუსლიმია
როსტომ ძმა მისი

მიძრავ ძმა მეორე
აბელ ძე აღადაჯისა სახლი
ალამ ძმა მისი
ზაალ ძე კარაპეტისა
ვაბრიელ ძე მელქოსი სახლი
ბაბა ძე მისი
სიმონ ძე ნადირისა
ბაბა ძე მისი.

ნორაშენის ეკლესია

მარკოზა ძე ასატურისა სახლი
ესტატე ძე ზურაბისა სახლი
სეზარ ძე მელქოსი სახლი
ავთანდილ ძე სეფერისა სახლი
ისტეფან ძე მისი სახლი
მოვსეს ძე სეროსი მუსლიმია
ასატურ ძე ფირ ბეჟანისა სახლი
მელქო ძე ბანოსი სახლი
ისტეფან ძე მისი მუსლიმია
შანშე ძე არუთინისა სახლი
სანველ ძმა მისი მუსლიმია
ოსიპ ძე ბასოსი სახლი
ავთანდილ ძე მისი მუსლიმია
ზურაბ ძე მისი მუსლიმია
მიკირტუმ ძე მიმჰანისა სახლი
დანიელ ძე ბაჯუდისა
ავთანდილ ძე როსტომისა
ოსიპ ძე ბოლდანისა სახლი
ალამ ძე მისი
შაქრო ძმა მისი მუსლიმია
გურგენ ძე მეორე
გიორგი ძე არუთინისა სახლი
ისტეფან ძმა მისი მუსლიმია
ფარსადან ძე მეორე
ოსიპ ძე კულისა
გუზელ ძე ნაზარისა სახლი
კადირ ძე მისი მუსლიმია
შაჰვერდი ძე ესტატესი
ბაღდასარ ძე მისი

ბასია ძმა მისი მუსლიმია
ბაბა ძე ჰაბაჯულისა სახლი
ზურაბ ძე მისი
ისტეფან ძმა მისი მუსლიმია
ფარსადან ძე ღიმიტრისა სახლი
ოსიპ ძე კულისა
მერაბ ძე მისი
როსტომ ძე მისი სახლი
ბაღდასარ ძე არუთინისა
ოჰანეს ძმა მისი სახლი
ზაჩატურ ძმა მისი სახლი
ისტეფან ძე მისი მუსლიმია
ისალი ძმა მისი
ბაღდასარ ძმა მეორე
მოვსეს ძმა მეორე
მიკირტუმ ძე
შაქრო ძე გიორგისა სახლი
გურგენ ძე ბეჰზადისა
ზალი ძე მისი
აბელ ძმა მისი
ზურაბ ძე თულუსი სახლი
მიკირტუმ ძე მისი
კაკალუ ძე მისი
მელქო ძე დადუნასი სახლი
ავთანდილ ძმა მისი
არაქელ ძე მელქოსი
ზაჩატურ ძე მიმჰანისა სახლი
ბაბა ძმა მისი მუსლიმია
სარქის ძე ავაზადისა სახლი

დანიელ ძე ავადასისა სახლი
გიორგი ძე ასლამაზისა
ბარდის ძე ბოდანისა სახლი
ბაბლუქა ძე მისი
არუთინ ძმა მისი
მოვსეს ძე ლუმანისა სახლი
დავით ძე მისი
ისალი ძე მელქოსი სახლი
დავით ძე გასპარისა
დანიელ ძმა მისი
აკოფ ძე კარაპეტისა სახლი
მიმპან ძე თულისა სახლი
ზაალ ძე მაკდისა სახლი
მიკირტუმ ძე ბაღლიდჯასი სახლი
ზაალ ძე ჰალისა სახლი
ბასო ძე მისი მუსლიმია
გიორგი ძე ლაჩურისა სახლი
დავით ძმა მისი მუსლიმია
არუთინ ძე მისი
გიორგი ძე დიმიტრისა
ქაიხოსრო ძე ბაკისა სახლი
ფარსადან ძე ნაზარისა სახლი
გურგენ ძე მისი მუსლიმია
ბეჟან ძე ჩილიკდარისა
ფარსადან ძე მისი
მანუჩარ ძე ზურაბისა სახლი
მიკირდოს ძე ოჰანესისა მუსლიმია
არუთინ ძე მისი მუსლიმია
ესტატე ძე ბაბასი სახლი
ფარსადან ძე დავითისა
დავით ძე მისი
ოსიპ ძე გიორგისა სახლი
შაქრო ძე გასპარისა სახლი
ზაალ ძე ოსიპისა
როსტომ ძმა მისი მუსლიმია
აეთანდილ ძმა მეორე
ოქრო ძმა მეორე
ფირან ძე ბაბასი
შაჰვერდი ძე მისი მუსლიმია
ისტეფან ძე მისი
ზურაბ ძე შაჰვერდისა სახლი

ხოჯა ოღლი ძე ბაბენდისა
სალბადა ძე მისი მუსლიმია
გიორგი ძე ფირლანისა სახლი
ოჰანეს ძე მისი
ზაალ ძე გიორგისა სახლი
ისტეფან ძმა მისი მუსლიმია
მერაბ ძმა მეორე
ოსიპ ძე კუბადისა
ავადექ ძე მისი
არუთინ ძმა მისი
ოჰანეს ძმა მეორე
ბაბა ძე ფარემუზისა სახლი
გოდერი ძმა მისი
აღა ძე ბაბასი
შერმაზან ძმა მისი
ზაალ ძე მაკდისა
ასად ძე მისი მუსლიმია
გიორგი ძე არუთინისა მუსლიმია
გიორგი ძე ბაბასი სახლი
შერმაზან ძე ნაღდისა მუსლიმია
ისალი ძე მისი მუსლიმია
დანიელ ძე მისი მუსლიმია,
ბაბა ძე აღაზანისა
მასაქ ძე ნიკასი სახლი
გიურ ძე მიქეთისა
ფირან ძე სეფერისა სახლი
გიორგი ძე მისი მუსლიმია
დავით ძე მისი სახლი
ზურაბ ძე მისი მუსლიმია
ბაღდი ძე დავითისა სახლი
არუთინ ძე ბაბასი
რამაზა ძე მახურასი მუსლიმია
ელისბარ ძე მისი
დავით ძე შარმაზანისა
ოსიპ ძე ამირისა სახლი
დანიელ ძმა მისი
ისტეფან ძე ოსიპისა სახლი
ბაღდისა ძე მისი მუსლიმია
გურგენ ძმა მეორე
კაზარ ძე მირველისა სახლი
გარსევან ძე ფირანისა სახლი

ადიშან ძე ჯუდისა სახლი
გირქორ ძმა მისი
არაქელ ძმა მისი მუსლიმია
ღანიელ ძმა მეორე
არსღან ძე ამირზანისა
ჰასრეთ ძე ბეჟანისა სახლი
ბაბა ძე მისი
ისალი ძმა მისი
ბაღდასარ ძე ყანღურაღისა სახლი
ისალი ძე მისი მუსლიმია
აეთანღიღ ძე ყანღურასი სახლი
ფირან ძე მისი მუსლიმია
ბაღი ძე ამირასი
სანაენის ძე ბაღღისა
ბანსუსა ძე სანაენისისა
ოთარ ძე მისი
ფარსაღან ძმა მეორე
გურღით ძმა მეორე
ღინბაზ ძმა მეორე
მანუჩარ ძე მეორე
არუთინ ძე ბაბასი სახლი
ისტეფან ძე გასჰარისა
ზააღ ძე კარაჰეღისა სახლი
არუთინ ძე მისი
გაბრიელ ძმა მისი
ბეჟან ძე ბოღღანისა სახლი
გიორგი ძე მისი მუსლიმია
ღავით ძე ფირუნისა სახლი
ისალი ძმა მისი
მანუჩარ ძმა მეორე მუსლიმია
მანღუ ძე ღავითისა
ღავით ძე ზულფეკარისა სახლი
ჰავლე ძე მისი
ოსიჰ ძმა მისი
ფირან ძე მეორე
არუთინ ძე თაბანისა სახლი
გირქორ ძე მისი მუსლიმია
ჰოღოს ძმა მისი მუსლიმია
ისალი ძმა მეორე
არუთინ ძე ბაღღასარისა
ოზაღ ძე არაქელისა სახლი

აფრიამ ძე არაქელისა სახლი
მოვსეს ძე გიორგისა სახლი
ავღი ძე შიოსი სახლი
არუთინ ძე მისი მუსლიმია
ქეშიმ ძე მურაღისა სახლი
ბანსო ძე მისი მუსლიმია
ზააღ ძე სულისა სახლი
ფარსაღან ძე მისი
არუთინ ძე ესტატესი
საჰაქ ძმა მისი მუსლიმია
მული ძმა მეორე სახლი
თანსო ძე საკღოსი სახლი
ისალი ძმა მისი სახლი
ოსიჰ ძმა მისი მუსლიმია
ბაბა ძე მისი
მიკირტუმ ძე მისი
სანღა ძე მისი
ესტატე ძე გასჰარისა სახლი
ფარსაღან ძე მისი
არუთინ ძე ესტატესი
ჩაღი ძე ჯანისა სახლი
ოქრო ძე მისი
ოსიჰ ძე ღაღუსი
ოჰანეს ძე ფარსაღანისა
მელქო ძე საკუღისა სახლი
ისტეფან ძე მისი
მოვსეს ძმა მისი მუსლიმია
საღა ძე არუთინისა
გურგენ ძე მისი მუსლიმია
ღავით ძე მისი
აბრიამ ძე მისი სახლი
ჰოღოს ძე ჩობანისა სახლი
ზაჩატურ ძე მისი მუსლიმია
გასჰარ ძე ზამუღისა სახლი
არსი ძე ჯუდისა სახლი
აბელ ძე მისი
გოგი ძე აღექასი სახლი
აღაჰვერღი ძე ბაღღასარისა სახლი
მელქო ძე ზოჯა აღისა სახლი
ნურჯა აღი ძე მისი
მელქო ძე არაქელისა სახლი

დავით ძე გასპარისა სახლი
ესტატე ძე კარაგოზისა სახლი
გარსევან ძე მისი
დავით ძე მისი
ავადიქ ძე მისი
კარა ნისთან ძე კარასი სახლი
ბაღდასარ ძმა მისი მუსლიმია
ოჰან ძე ღაღაშისა სახლი
ისალი ძე მეღქოსი სახლი
ოჰანეს ძმა მისი
ბაბა ძე ბესოსი სახლი
ივანე ძე შიოსი
გიორგი ძე მისი მუსლიმია
ისთეფან ძე ჯოშისა სახლი
ოსიპ ძე მისი მუსლიმია
ბაბა ძმა მისი მუსლიმია
გასპარ ძე ნაზარისა
ისთეფან ძე მისი მუსლიმია
ნაზარ ძე მისი მუსლიმია
ოსიპ ძე ფირანისა სახლი
კირაკოს ძე მისი მუსლიმია
ესტატე ძმა მისი მუსლიმია
არუთინ ძმა მისი მუსლიმია
ისთეფან ძე მისი მუსლიმია
ჯანუს ძმა მისი
ოჰანეს ძე მეღქოსი სახლი
გოგი ძე სარქისისა მუსლიმია
სარქის ძე მისი მუსლიმია
ფირან ძე ბაბასი სახლი
არუთინ ძე ბისოსი სახლი
გურგენ ძე მისი მუსლიმია
დავით ძმა მისი მუსლიმია
გასპარ ძე საკოსი სახლი
არაქელ ძე მეღქოსი სახლი
გურგენ ძე მისი
მარკოზ ძე ავადექისა
მეღქო ძე მურადისა სახლი
ისალი ძე ბარსელისა სახლი
ჰაკვერდი ძე ბისოსი სახლი
გურგენ ძე კუდადისა სახლი
ბაღდარი ძე არუთინისა სახლი

ქაიხოსრო ძე ბივაბეგისა
ავადიქ ძე მისი
ბილი ძე ბასოსი სახლი
ოჰან ძე კანლოსი
ჯანსუ ძე მისი
ანბუთ ძმა მისი
გიორგი ძმა ნიჰაქისა სახლი
სარქის ძე ბასისა სახლი
ბარსელ ძე მისი მუსლიმია
ისალი ძმა მისი მუსლიმია
არაქელ ძმა მისი
გიორგი ძე სარქისისა სახლი
ესტატე ძე მისი მუსლიმია
ზაალ ბუდაქისა სახლი
ისალი ძე მისი
ქაიხოსრო ძმა მისი
ოჰანეს ძე ამირისა სახლი
არაქელ ძე სარქისისა სახლი
თანსუ ძე მისი მუსლიმია
ბოლდან ძე მისი მუსლიმია
ბასი ძმა მისი მუსლიმია
ისალი ძმა მისი სახლი
ზურაბ ძე მისი მუსლიმია
თანსუ ძე არაქელისა სახლი
ალაჰვერდი ძე ხაჩოსი სახლი
ოსიპ ძე ესტატესი სახლი
ბაბა ძე არუთინისა სახლი
მეღქო ძე სარქისისა სახლი
საჰაქ ძე მისი
ჩალი ძმა მისი
ესტატე ძმა მეორე
დანიელ ძე აღიხანისა
ოსიპ ძე ბასოსი სახლი
მანუჩარ ძე მისი
თანსუ ძე ბასოსი სახლი
გურგენ ძე მისი
ისთეფან ძმა მისი მუსლიმია
ავდალ ძე ილაშისა
ბასუ ძე ესტატესი
კაზარ ძე მირჰანისა
ბაღდასარ ძე ფირანისა სახლი

ბაღდაროს ძე მისი
 აბელ ძმა მისი
 ფირან ძმა მისი
 ოსიპ ძმა მისი
 ავთანდილ ძე ბაინდურისა სახლი
 ბაინდურ ძე მისი მუსლიმია
 ჰასრეთ ძე ბაღოსი სახლი
 მიმჰან ძე მისი
 ბაღდასარ ძე მისი
 ასატურ ძე ბისოსი
 პოლოს ძე მისი
 კიკო ძე მურადისა სახლი
 არუთინ ძე ანანიასი
 როსტომ ძე ზურაბისა სახლი
 სიმონ ძე მისი
 ოსქით ძე ლაღისა
 ნიკონო ძე მისი
 არაქელ ძე აფრიამისა მუსლიმია
 არუთინ ძე მისი
 ბაღდასარ ძე მასუნჯისა
 ზურაბ ძე მისი
 სულხან ძე ამრალიისა სახლი
 ზურაბ ძე მისი
 ზურაბ ძე გასპარისა სახლი
 ფირან ძე მისი
 იორგი ძმა მისი მუსლიმია

ესტატე ძე მირაბისა
 მაკარზი ძმა მისი
 საჰაქ ძე არუთინისა სახლი
 დავით ძე ზააღისა სახლი
 დავით ძე ჯუქუმისა სახლი
 მერაბ ძე არუთინისა სახლი
 გიორგი ძე მისი
 ისქენდერ ძე ოჰანისა სახლი
 სიმონ ძე თაჯისა სახლი
 ისალი ძე მისი მუსლიმია
 მოვსეს ძე არაქელისა სახლი
 ოჰანეს ძმა მისი
 ბერო ძე სუსისა სახლი
 სანბულ ძე მანლულისა სახლი
 ისთეფან ძე მისი მუსლიმია
 ანვალ ძე მუსაჯირასი
 საკლალ ძე ალექსასი სახლი
 დანიელ ძე სარქისისა სახლი
 ოსიპ ძმა მისი
 არუთინ ძე ბასოსი სახლი
 ზურაბ ძე მისი
 ფირან ძე მისი
 იობ ძმა მისი
 რამაზან ძე მისი
 ბოლდან ძე კასთუნჯისა სახლი.

შიბუნ გურჯიანის ეკლესია რივი

ჯამათის რაოდენობა 7
 მოვსეს ძე კიკოსი სახლი
 თანსუნ ძე მისი
 გიორგი ძმა მისი
 ჩული ძმა მისი
 ავამ ძე გიკოსი მღვდელია
 მირი გულ ძე კარა სინანისა სახლი
 ასისამ ძე ბაბასი სახლი
 ბაღან ძე ანდასი
 თაველი ძე მისი მუსლიმია
 ივანე ძმა მისი მუსლიმია
 დივანა ძე მასიზოსი სახლი

სიმო ძე მისი მუსლიმია
 ბაღო ძმა მეორე სახლი
 გივი ძე ფირანისა სახლი
 ივანე ძე მისი მუსლიმია
 ბამირათ ძე ფირანისა
 არსეთ ძე მანველისა სახლი
 სინო ძე მისი მუსლიმია
 გიორგი ძე ბაღისა
 ბაბა ძე მისი მუსლიმია
 გიორგი ძე ბა საჰაკისა სახლი
 დავით ძე მისი
 ბოლდან ძე საბასი სახლი

გიორგ ძე მისი
ზაალ ძე ფირ ნიკოსი სახლი
ივან ძე მისი
შერმაზან ძე ფირნიკოსი
მიქელ ძე არუთინასი მღვდელია სახლი
ამირ ძე მისი მუსლიმია
არუთინ ძმა მიქელისა
ბიკურ ძე მისი
დავით ძმა მიქელისა მღვდელია
ოსიპ ძმა მიქელისა მღვდელია
ბაბა ძე სულხანისა სახლი
ბადო ძე ბეროსი მღვდელია, სახლი
გურგი ძმა მისი
ბაბა ძე გურგისა სახლი
თამაზ ძე სითუნისა სახლი
ნაზარ ძე მისი მუსლიმია
გურგი ძე მიჰავდინისა სახლი
გიასიდ ძე მისი მუსლიმია
მიკო ძმა გიორგისა სახლი
გურგინ ძე შადოსი სახლი
გიორგი ძე ბეროსი სახლი
ადამ ძმა მისი
თანსუ ძე ბასაჰაკისა სახლი
მამუკა ძე შიოსი სახლი
ივანე ძე მისი
ბაბა ძე ბეჟანისა სახლი
შირო ძმა მისი
დავით ძე გურგისა
ქაიხოსრო ძე დემეტრესი სახლი
ხუდავერდი ძე გურგინისა სახლი
ივანე ძე გიორგისა სახლი
ბოლდან ძე მერაბისა სახლი
იოსებ ძე მისი
მანუჩარ ძმა მისი
ასთანა ძმა ბერუკასი სახლი
გურგინ ძე ხოსროსი სახლი
ხოსრო ძე მისი სახლი
მოვსეს ძე გოგისა სახლი
არუთინ ძე აკოფისა
გიორგი ძე მისი
კიბას ძე მისი

ოჰანეს ძე მისი მუსლიმია
დავით ძე შაჰიდისა სახლი
ბაბა ძე აკოფისა სახლი
აბრამ ძე მისი მუსლიმია
აკოფ ძმა მისი მუსლიმია
პეტროს ძე აკოფისა
დანიელ ძე მეღქოსი სახლი
საჰაქ ძე სახლი
გურგინ ძე გელბეროსი სახლი
არუთინ ძე ავადიქისა სახლი
დავით ძე მისი მუსლიმია
ბაბა ძე ხოსროსი
გულიდ გელ ძე მისი
ოსიპ ძე მისი
აბა საკვი ძე აბაქისა სახლი
ფირი ძე ალადათისა სახლი
არუთინ ძე მისი მუსლიმია
ანტონ ძმა მისი მუსლიმია
არსლან ძე ალადათისა სახლი
ჩალი ძე ალადათისა სახლი
ხაჩატურ ძე არაქელისა სახლი
ბაბა ძე მისი მუსლიმია
დანიელ ძე ხაჩატურისა სახლი
ბაღდასარ ძმა მისი
ისალი ძე იაკობისა სახლი
მიმჰად ძე არუთინისა სახლი
ბაბალუდ ძე მისი
ჰაკი ძმა მიმჰადისა სახლი
კადირ ძე კირაკოსისა სახლი
შაქრო ძე მისი
კირაკოს ძმა მისი სახლი
კუბასარ ძე მისი
მოვსეს ძე მისი მუსლიმია
გურგი ძე ბაჩურისა სახლი
ბაღდასარ ძე კანდოსი
ბაბა ძე მისი მუსლიმია
ფარემუზ ძე ოსიპისა სახლი
ქაიხოსრო ძე მისი მუსლიმია
გურგინ ძე მისი მუსლიმია
დავით ძე კირაკოზისა სახლი
ოსიპ ძმა მისი მუსლიმია

ფარსადან ძე ლურჯისა სახლი
დივანა ძე ფარსადანისა სახლი
ანტონ ძე ჰიდუნისა სახლი
აბრამ ძე ბისუსი სახლი
არუთინ ძე დივანასი სახლი
ავთანდილ ძე მელქოსი სახლი
მოვსეს ძე მისი
ზაალ ძე მეორე
ზაჩატურ ძე მისი
ჩალი ძმა მისი მუსლიმია
ზურაბ ძე მისი მუსლიმია
შიბუდ ძე დავითისა სახლი
სეფერ ძე ბეროსი სახლი
მიკირდუს ძე მისი მუსლიმია
აბო ძე მისი მუსლიმია
ისალი ძმა მეორე მუსლიმია
ხაჩო ძე ჯემალისა სახლი
მანუჩარ ძე ფირანისა სახლი
შაქრო ძე მისი
გოგი ძე მეორე
ჩალი ძე გიჩალუსი მუსლიმია
ესტატე ძე ჩიჩქეისა სახლი
ბაბა ძე მისი
ფირან ძე ავადაქისა სახლი
მელქო ძე გირქოსი სახლი
გირკორ ძმა მისი მუსლიმია
საკურ ძე კადოსი სახლი
ანტონ ძე მისი მუსლიმია
მინას ძე მელქოსი მუსლიმია
ისალი ძე შერმაზანისა სახლი
გურგი ძე დადისა სახლი
ბაჯე ძე ბეროსი მუსლიმია
ბილულა ძე ბეროსი მუსლიმია
კანდო ძე მურადისა სახლი
არუთინ ძე მისი მუსლიმია
ბერო ძე გედევანისა სახლი
გედევან ძე მისი მუსლიმია
ბადო ძე სიმოსი სახლი
ისტეფან ძმა მისი მუსლიმია
ავთანდილ ძე ბანოსი სახლი
არუთინ ძმა მისი მუსლიმია

დანიელ ძმა მეორე მუსლიმია
ისტეფან ძე ავთანდილისა სახლი
პოლოს ძე არუთინისა
სიმონ ძე გუსისა სახლი
ჩალი ძე იორგისა სახლი
თანსუ ძე მისი მუსლიმია
მინას ძე იორგისა სახლი
ზურაბ ძე მისი მუსლიმია
ბეჟან ძე მისი მუსლიმია
გურგინ ძე მისი მუსლიმია
მაკსუდ ძე ნაზარისა სახლი
პოლოს ძე ბაბასი სახლი
ისალი ძე გიორგისა სახლი
დავით ძე ოსიპისა სახლი
კირკორ ძე მისი მუსლიმია
თანსუ ძე ჰაკინეთისა სახლი
ბანუს ძე მურადისა სახლი
ბაინდურ ძე მისი
კოგი ძე როსტომისა სახლი
დანიელ ძე მისი სახლი
ოსიპ ძე მისი მუსლიმია
ალაჰვერდი ძე დადუსი სახლი
ოჰან ძე მისი მუსლიმია
როსტომ ძე დანდულისა სახლი
არუთინ ძე მისი
ავადიქ ძმა მისი
გურგი ძე მეორე სახლი
ბაბა ძე მისი მუსლიმია
ავთანდილ ძე აბრიამისა სახლი
დავით ძე გულაზადისა სახლი
ისტეფან ძე მისი
ავადიქ ძე ოჰანისა სახლი
ბაბა ძე თავამისა სახლი
აბრასუმ ძმა მისი მუსლიმია
გასპარ ძე ფირანისა სახლი
ოსი ძე კაზარისა სახლი
ზაალ ძე ნაზარისა სახლი
ანკარ ძე მისი მუსლიმია
მელქო ძე ჯანკოსი სახლი
სეფერ ძე ბასასი სახლი
დანსო ძე მისი მუსლიმია

საჰაქ ძმა მისი მუსლიმია
გუნი ძე მისი სახლი
მელქო ძე ბეჟანისა სახლი
როსტომ ძე მისი მუსლიმია
ისალი ძე დავითისა სახლი
ისთეფან ძე ბაბასი
კაზარ ძე ბასუსი სახლი
საველ ძე მისი მუსლიმია
გურგი ძე ბოლდანისა სახლი
მიკირტუმ ძე დათასი სახლი
გიურგ ძე მერაბისა
დავით ძე მისი
ბაღდასარ ძმა მისი
ისალი ძე მისი
ჩალი ძე მუსასი სახლი
ფარსადან ძე არუთინასი
გურგი ძე ჩექიმისა
კანსუ ძე მისი
გურგი ძე დილასი მუსლიმია
გურგი ძე ასლამაზისა სახლი
ასლამაზ ძე მისი მუსლიმია
არუთინ ძმა მისი
დანიელ ძე ასლამაზბადისა სახლი
მერაბ ძე მისი მუსლიმია
ზურაბ ძე ოჰანისა
ბაღდასარ ძე მისი
მიკირტუმ ძმა მისი
ოჰან ძე გასპარისა სახლი
აზბად ძე ზაალისა სახლი
კაი ძე დადუსი სახლი
ოსიპ ძე მისი
ნიკა ძე დადუსი სახლი
ისთეფან ძე მისი მუსლიმია
გურგი ძე დადუსი სახლი
გურგი ძე ზაქარასი სახლი
დამირ ძე მისი
ბაბა ძე ოსისა
გურგი ძე მისი
საჰმუდ ძე ბოლდანისა სახლი
შაქრო ძე მისი მუსლიმია
მიკირტუმ ძე ჰექიმ ბაშისა სახლი

ოსიპ ძე მისი
ისალი ძმა მისი მუსლიმია
დავით ძე მიმჰანისა სახლი
ბერო ძე ოჰანისა სახლი
ოჰან ძე ბეჟანისა სახლი
არუთინ ძე მისი
დავით ძე მისი სახლი
გოდარა ძე თიმურჯისა სახლი
გურგი ძმა მისი
გურგი ძე სარქიზისა სახლი
არაქელ ძმა მისი
ზურაბ ძმა მეორე
დავით ძე მახარასი სახლი
გურგი ძე მელიქისა სახლი
საჰაქ ძე მუსასი მღვდელია
მოვისის ძე მისი მუსლიმია
ისთეფან ძე ფირანისა სახლი
პოლოს ძე როსტომისა სახლი
დოლაფ ძე ბაღისა სახლი
არუთინ ძე მამისა სახლი
ბაბა ძმა მისი
მერაბ ძე ვასაქისა სახლი
გურგი ძე კალიმაქისა სახლი
ნაზარ ძმა მისი
ბაბა ძმა მეორე
ვართან ძმა ანიშასი სახლი
ზაქარ ძე დერზისა სახლი
ოსიპ ძე არუთინისა სახლი
ფარსადან ძე მისი
ბაბა ძე ფარსადანისა სახლი
აჰარონ ძე მელიქზადისა სახლი
მელიქზად ძე მისი
ბარსელ ძე გასპარისა სახლი
გურგი ძე ბარსელისა სახლი
ბერო ძმა მისი
მელიქ ძე ზაალისა სახლი
ანტონ ძე მისი მუსლიმია
მიქელ ძე ზადისა სახლი
ოსიპ ძე მისი
პოლოს ძმა მისი
ასატურ ძე ლალისა სახლი

ისტეფან ძე მისი მუსლიმია
გირკორ ძმა მისი
ოჰანეს ძმა მისი მუსლიმია
კანდირ ძმა მეორე
შადიმან ძმა მეორე
ბაბა ძე გოგისა სახლი
ოჰანეს ძე მისი მუსლიმია
გურგი ძე კურდისა
არაკული ძე მისი
ბაბა ძე ნისასი სახლი
შერმაზან ძმა მისი
ბერო ძმა მეორე სახლი
მუსა ძე სეფერისა სახლი
სეფერ ძე მისი მუსლიმია
მელქო ძე დავითისა სახლი
ისალი ძე მისი
ოჰან ძმა მისი მუსლიმია
ოსიპ ძე ამოსი სახლი
ბაბა ძე მიკირტუმისა სახლი
მიკირტუმ ძე მისი
ოსიპ ძე თანსოსი
ესტატე ძე მისი
ხაჩუდან ძე არუთინისა სახლი
არუთინ ძე მისი
ბაბა ძე ბაინდურისა სახლი
ბასო ძე ბასოსი სახლი
ესტატე ძე თანსუსი სახლი
ბასუ ძე ვართანისა სახლი
დავით ძმა მისი
ფარვიზ ძე მამოსი
მოვისის ძე თამაზისა სახლი
გურგი ძე ბასუსი სახლი
გურგი ძე დანიელისა სახლი
დანიელ ძე ავადისა სახლი
ისალი ძე მისი სახლი
ალაჰვერდი ძე ჩუდიასი სახლი
ელიზბარ ძე ბეჟანისა
დანიელ ძმა მისი მუსლიმია
ოჰანეს ძე დავითისა სახლი
ავთანდილ ძმა მისი
დავით ძე მისი

ბასო ძე გოგისა სახლი
ასატურ ძმა მისი
ბეჟან ძმა მეორე სახლი
ხაჩატურ ძე არუთინისა სახლი
ანტონ ძე ასატურისა სახლი
დანიელ ძე მისი მუსლიმია
მელქო ძე ასატურისა
ჯანო ძე დავითისა სახლი
შიბუნ ძე მისი მუსლიმია
ისალი ძმა მისი
არუთინ ძე აშაბაშის სახლი
აბრამ ძე გირკორისა სახლი
ჩალი ძე ჯუსისა სახლი
ესტატე ძე სიჰიასი სახლი
მელქო ძე სულჯიასი
ოჰან ძმა მისი მუსლიმია
კუგი ძე დემრანისა სახლი
ზურაბ ძე მისი
სანველ ძმა მისი მუსლიმია
ბერო ძე ზურაბისა სახლი
ისალი ძე მისი
სარქის ძე სათოსი სახლი
სულურმუზა ძე მისი
ბასო ძე სარქისისა სახლი
გურგენ ძმა მისი სახლი
ბასი ძე დალაღისა სახლი
გურგი ძე მისი
შაქრო ძმა მისი სახლი
ესტატე ძე ალუდისა მუსლიმია
დავით ძე მისი
ოჰანეს ძმა მისი
კული ძე კიუმჯისა სახლი
ბაბა ძე ესტატესი სახლი
მელქო ძე მისი
გასპარ ძმა მისი მუსლიმია
ანტონ ძმა მეორე
გასპარ ძე ბაბასი სახლი
ნაზარ ძე გურგისა სახლი
ფირან ძმა მისი
დანიელ ძე მისი
ისალი ძმა მეორე სახლი

გურგი ძე ჯაკუნისა სახლი
ოჰან ძე მისი მუსლიმია
ბაღდასარ ძე დერჯისა სახლი
ბირე ძე ბაბასი სახლი
გურგი ძე მისი მუსლიმია

დანიელ ძე ესტატესი სახლი
ჯან აზიზ ძე გასპარისა
ვართან ძე დაკოსი სახლი
ისალი ძე მისი

კირთაკის ეკლესია

ბადის ძე დაკოსი სახლი
ბაბუს ძე მისი
არსეთ ძე მისი
სარჩალ ძე დავითისა სახლი
ბაბა ძე გასპარისა სახლი
ანტონ ძე მისი მუსლიმია
კადირ ძე მირაბისა სახლი
თანსუ ძე მისი
არუთინ ძე გირკორისა სახლი
მოვსეს ძე თანდილისა სახლი
საჰაქ ძე მისი
ანული ძე ფირველისა სახლი
მოვსეს ძე მისი
ისალი ძე ბაბასი
აეთანდილ ძე მისი
არუთინ ძე მისი
დილავე ძე როსტომისა სახლი
ბაბა ძე მისი
როსტომ ძე მისი მუსლიმია
გასპარ ძე მეორე სახლი
ანტონ ძე მისი
ბილადი ძე ბეჭირისა სახლი
გოზალ ძე მისი
მომჰან ძე ვასაქისა სახლი
სანველ ძე მისი მუსლიმია
ბაღდასარ ძე ბუჩქისა სახლი
დავით ძე ბასოსი სახლი
აეთანდილ ძე ბასოსი სახლი
ოსიპ ძე მისი სახლი
ასლამაზ ძე შაჰკულისა სახლი
ბაბა ძე მისი
ფარსადან ძე მისი მუსლიმია
მელქო ძე გულისა სახლი

მიკირტუმ ძე მისი
დავით ძე ასატურისა სახლი
ფარსადან ძე მისი მუსლიმია
ბაბა ძე მისი მუსლიმია
არუთინ ძე აჯარისა სახლი
ბაბა ძე მისი მუსლიმია
არუთინ ძე გოგისა სახლი
არაქელ ძე ჯოსისა სახლი
შაქრო ძე მისი მუსლიმია
ოჰა ზან ძე მისი სახლი
ბასო ძე გოგისა სახლი
მელქო ძე ანდისა სახლი
ბერო ძე ლადმისა სახლი
ნაზარ ძე გურგისა სახლი
ასთანა ძე შერმაზანისა სახლი
დავით ძე მოვსესისა სახლი
არაქელ ძე ზაალისა სახლი
კადირ ძე თუმანისა სახლი
ოსიპ ძე მისი მუსლიმია
გული ძე მეორე სახლი
ივანე ძე მისი
შაქრო ძე მისი მუსლიმია
როსტომ ძე ასატურისა სახლი
ბაბა ძე მისი მუსლიმია
ოსიპ ძე მისი მუსლიმია
როსტომ ძე ბარსელისა
მუსა ძე მისი მუსლიმია
ზაჩო ძე ალაჰვერდისა სახლი
დავით ძე როსტომისა სახლი
მიჰანსუ ძე ასატურისა
ფირან ძე გურგისა სახლი
ჰასრეთ ძე ბაბაჯანისა სახლი

ბაბა ძე მისი მუსლიმია
 არუთინ ძე მიმჰანისა სახლი
 კადირ ძე თანსუსი სახლი
 მელქო ძე მისი
 ბოლდან ძმა მეორე სახლი
 მურად ძმა მეორე სახლი
 ბაბა ძე კადირისა
 დავით ძე მელქოსი სახლი
 მოვსეს ძე მურადისა სახლი
 ბოლდან ძე ნაზარისა სახლი
 ისთეფან ძე მისი მუსლიმია
 ბეჟან ძე ბოლდანისა სახლი
 გულიას ძე მისი
 ბაბა ძე მისი
 ბაინდურ ძმა მეორე სახლი
 ავადიქ ძე ბოლდანისა სახლი
 არუთინ ძმა მისი მუსლიმია
 გურგი ძე თამაზისა სახლი
 ზურაბ ძე თამაზისა სახლი
 ბაბა ძე მისი მუსლიმია
 ისთეფან ძმა მისი
 გურგენ ძე მეორე მუსლიმია
 გურგენ ძე ალაჰვერდისა სახლი
 გირკორ ძე არუთინისა სახლი
 ბაბა ძე მისი მუსლიმია
 ოჰან ძე დავითისა სახლი
 გულ ძე მისი მუსლიმია
 არუთინ ძე მელქოსი სახლი
 არუთინ ძე გივისი
 თამაზ ძე ბუბუსი სახლი
 ბაბა ძე ბისუსი სახლი
 დავით ძე მისი მუსლიმია
 მიჰანო ძე ჩაი გეჩიდისა სახლი
 ფირან ძე მისი მუსლიმია
 ჯამკო ძე თუთუსი სახლი
 ბანსუ ძე ასლანისა სახლი
 თუთუკ ძე დავითისა სახლი
 ანტონ ძე მისი მუსლიმია
 ოსიპ ძე დავითისა სახლი

ასატურ ძე რამაზანისა სახლი
 გირკორ ძე აკოფისა სახლი
 ისალი ძე გასპარისა სახლი
 აკოფ ძე ჯიბადისა სახლი
 ალექსა ძე ფარვიზისა
 არუთინ ძე მისი მუსლიმია
 მიკირტუმ ძმა მისი სახლი
 მოვსეს ძმა მისი სახლი
 ნაზარ ძე ლალისა სახლი
 მანუჩარ ძე მისი მუსლიმია
 კოგი ძმა მისი
 თასო ძე მისი მუსლიმია
 ჩალი ძმა მისი მუსლიმია
 აბრამ ძე კამადოსი სახლი
 გურგი ძე მისი
 აკოფ ძე აბრამისა
 ოჰანეს ძე მისი სახლი
 მელქო ძე ბისასი სახლი
 ოჰანეს ძე მისი
 მოვსეს ძე მეორე სახლი
 აკოფ ძე მიმჰანისა სახლი
 ზურაბ ძე კივიასი სახლი
 მიჰმან ძე გელისა სახლი
 დავით ძე ამირისა
 ისთეფან ძმა მისი მუსლიმია
 მელქო ძე ფირანისა სახლი
 გიორგი ძე ასლამაზისა სახლი
 თანსო ძე მისი
 დანიელ ძე პოლოსისა სახლი
 ოჰან ძე ოსიპისა სახლი
 მაჰირბარი ძე მისი მუსლიმია
 ჰამაკი ძე შიოსი სახლი
 აზმია ძე მისი
 საჰაქ ძე მაკაკისა სახლი
 აკოფ ძე მისი
 კაკალო ძე ბაინდურისა სახლი
 სავირ ძე მისი
 სანი ძმა მისი
 პოლოს ძე აბრამისა სახლი

აბრიაშ ძე მისი
ისალი ძმა მისი
ანბათუნ ძე მისი
მოვსის ძმა მეორე
აბრიაშ ძე ბისოსი სახლი
გიორგი ძე გასპარისა სახლი
ბასო ძე მისი
ვართან ძე მისი
ფარსადან ძმა მეორე სახლი
ისალი ძე მეორე სახლი
საჰაქ ძე აკოფისა სახლი
ოჰანეს ძე მურადისა სახლი
ისთეფან ძე მისი
დავით ძე ზურაბისა სახლი
ისთეფან ძე მისი
ავადიქ ძე ზურაბისა სახლი
გურგი ძე მისი მუსლიმია
ქამია ძე თამაზისა სახლი
გიორგი ძე მისი მუსლიმია
მოვსეს ძე გიორგისა სახლი
მოვსეს ძე დავითისა სახლი
ბაბა ძე მისი მუსლიმია
ანბათუნი ძე მისი მუსლიმია
ოსიპ ძე ზურაბისა სახლი
ზურაბ ძე ზალისა სახლი
გიორგი ძე მისი
მარბან ძე ოსიპისა სახლი
ოთარ ძე მისი
აფრიაშ ძე საჰაქისა სახლი
არუთინ ძე მისი მუსლიმია
დანიელ ძმა მეორე სახლი
მიკირტუმ ძე მეორე
საჰაქ ძმა მეორე
მელქო ძე დინოსი სახლი
ბაღდასარ ძმა მისი
ბეჟან ძე გურგიჩასი სახლი
ბასო ძე მისი
საჰაქ ძე არუთინისა სახლი
შაქრო ძე მისი
კაკალო ძმა მისი
იორგი ძმა მეორე

გასპარ ძე მიკირდუსისა სახლი
ბაბა ძე მისი
დანიელ ძე ალადაჯისა სახლი
მოვსეს ძე იორგისა სახლი
არუთინ ძე მიკირტუმისა სახლი
ავთანდილ ძე მისი
კაბული ძმა მეორე
პოლოს ძმა მეორე
ბერო ძე ბისოსი სახლი
გურლით ძე მისი
ბისა ძე მისი მუსლიმია
ბასო ძე ბალოსი სახლი
თამაზ ძე თავანისა
რამაზ ძე ღერზისა სახლი
ბარსელ ძე ღერბარსელისა სახლი
კაკალო ძე ბისუსი სახლი
გიორგი ძე ერმანოსისა სახლი
ისთეფან ძე მისი სახლი
სარქის ძმა ოჰანესისა სახლი
საჰაქ ძე მისი მუსლიმია
ბაირამ ძე ალაბეგისა სახლი
რეჯებ ძე ალისა სახლი
დავით ძე შაკკულის სახლი
ზურაბ ძე მისი
ფირან ძე ჰალისა სახლი
აბდალლაჰ ძე მისი
გიორგი ძე ბაღდასარისა სახლი
ფარსადან ძე მისი
ბეჟან ძე მისი
ოსიპ ძმა მეორე
დანიელ ძე კაბოსი სახლი
როსტომ ძე მისი სახლი
მიმჰან ძე ოჰანისა სახლი
საჰაქ ძმა მისი მუსლიმია
ბაბა ძე რამაზანისა სახლი
გიორგი ძმა მისი მუსლიმია
მიკირტუმ ძე ბაბასი სახლი
გიორგი ძმა მისი მუსლიმია
მიკირტუმ ძე ბაბასი
გიორგი ძე გურბელისა სახლი
ესტატე ძე მისი

ბეჟან ძე მისი მუსლიმია
ვართან ძმა მეორე
კაბურ ძე არბამისა სახლი
არუთინ ძე მისი მუსლიმია
გიორგი ძე ოჰანისა სახლი
ისალი ძმა მისი
მუსა ძე ოჰანისა სახლი
იორგი ძე მისი
აბდულლაჰ ძე მურადისა სახლი
ბასო ძე როსტომისა სახლი
ბაღდასარ ძე კადოსი სახლი
დავით ძე გასპარისა სახლი
სეფერ ძე გირქორისა სახლი
გიორგი ძე მისი
ჩადი ძე ესტატესი სახლი
ბასო ძე გასპარისა სახლი
მაკლაროს ძე მისი
ჰაკ ვერდი ძე გასპარისა სახლი
ისალი ძე კაფუჯისა სახლი
მელქო ძე ნაზარისა
გირქორ ძე მერაბისა სახლი
გაბრიელ ძმა მისი მუსლიმია
ოთარ ძე კობანასი სახლი
ოჰან ძე ბადისა სახლი
გიორგი ძე სურჯისა სახლი
ოსიპ ძე გუგრისა სახლი
ავადიქ ძე ფირანისა სახლი
ბეჟან ძმა მისი
გირქორ ძმა მეორე
მელუა ძე ნაზმანურისა სახლი
არაქელ ძე მისი მუსლიმია
ფარსის ძე არუთინისა სახლი
არუთინ ძე მისი
სანველ ძე ბოლდანისა სახლი
მელქო ძე კადოსი სახლი
აეას ძმა მისი მუსლიმია
მაჰმარა ძე მისი მუსლიმია
ზურაბ ძე სეფერ კარასი სახლი
მიქელ ძე მისი
ბისო ძე მიკირტუმისა სახლი
ღარბუნ ძე მისი მუსლიმია

მოვისის ძე გოგისა სახლი
ოჰან ძე სარქისის სახლი
ბაბა ძე მისი მუსლიმია
ჩალი ძე კაზარისა სახლი
არუთინ ძე მისი
მელქო ძე დადიკისა სახლი
ბაღდასარ ძე მისი
არუთინ ძე მისი
ბეჟან ძე მოვისისა სახლი
ზაალ ძე მირზასი სახლი
ავთანდილ ძე ნაზარისა სახლი
ბეჟან ძე სეფერისა სახლი
როსტომ ძმა მისი
ხაჩატურ ძე კუსუსი
მოვისს ძმა მისი მუსლიმია
ზურაბ ძე ჯანოსი სახლი
ფარსადან ძმა მისი
ბაღდასარ ძმა მისი
ოჰან ძე მურადისა სახლი
არუთინ ძე ოჰანისა სახლი
მაკლაროს ძე მისი მუსლიმია
შაქრო ძე ბათუსი სახლი
ზურაბ ძე მისი
გიორგი ძმა მისი
ოსიპ ძე შერმაზანისა სახლი
ოსიპ ძე არუთინისა სახლი
თამაზ ძე მისი
დანიელ ძე ჩონასი სახლი
მიკირტუმ ძე მისი მუსლიმია
სანველ ძე მისი
ხაჩატურ ძე ხოსროსი სახლი
ოჰანეს ძე მისი სახლი
დავით ძმა მისი მუსლიმია
სულმად ძმა მეორე
ისთეფან ძმა მეორე
როსტომ ძე ჯადოსი სახლი
გიორგი ძე მისი
ისთეფან ძმა მისი
გიორგი ძმა მეორე მუსლიმია
არუთინ ძმა მეორე
ჰაკ ვერდი ძე ჰავადიქისა სახლი

ბეჟან ძმა მისი
ოსიძ ძმა მეორე
აბრიაძ ძე ასადისა სახლი
ავთანდილ ძე მისი მუსლიმია
მაკლი ძმა მისი მუსლიმია
არუთინ ძმა ჰამზასი
ბაბა ძე მისი
კადრი ძე მარბიასი სახლი
დავით ძე მისი
ანბათუნ ძე თავდისა სახლი
არაქელ ძე ზურაბისა სახლი
ზურაბ ძე მისი მუსლიმია
ზაალ ძე მისი მუსლიმია
თამაზ ძე მისი მუსლიმია
ავას ძე სარქისისა სახლი
ისალი ძე მისი მუსლიმია
არუთინ ძე ჰასანისა სახლი
ბაღდასარ ძე როსტომისა
გასპარ ძე მისი
ბაღდი ძე მურადისა მუსლიმია
ესტატე ძე მისი მუსლიმია
მოვსეს ძე მისი მუსლიმია
მანილ ძე მისი მუსლიმია
ბასო ძე მისი მუსლიმია
მელქო ძე ჯაბელიისა სახლი
მანველ ძე მისი მუსლიმია
დაბი ძე იორგისა სახლი
დანიელ ძე მისი
მოვსეს ძმა მისი
ოჰანეს ძმა მეორე
მელქო ძმა მეორე
ბასო ძმა მისი
ანბასთუნ ძე დანიელისა სახლი
ისტეფან ძმა მისი
გიურქ ძე დავითისა სახლი
დავით ძე მისი მუსლიმია
მაკლი ძმა მისი
დავით ძე შერმაზანისა სახლი
ბასო ძე ამირ ხანისა სახლი
ბანსო ძე თუმანისა სახლი
არუთინ ძე ზურაბისა სახლი

გიორგი ძმა მეორე
დანიელ ძმა მეორე
მაშულ ძმა მეორე
ოსთან ძე მაგულისა სახლი
ნიაზ ძე მისი სახლი
ალექსა ძე მისი მუსლიმია
როსტომ ძმა მისი მუსლიმია
ბასო ძე აბრიაძისა
ბაბალი ძე ბადალისა სახლი
გიორგი ძე ჯანგუდისა სახლი
ალი ძე აბდალლაჰისა სახლი
გიორგი ძე თამაზისა სახლი
დავით ძე ზაალისა სახლი
არაქელ ძე ზოდ გელისა სახლი
ნაზარ ძე მისი
მაკდარი ძმა მისი
როსტომ ძმა მეორე
ბასო ძე გიორგისა სახლი
ჰავას ძე მისი
გიორგი ძე ზაალისა სახლი
ბაღდასარ ძე ფარსადანისა სახლი
ბასო ძე მისი მუსლიმია
მაკლაზი ძმა მისი მუსლიმია
ანბასთუნი ძმა მეორე მუსლიმია
ბაღდასარ ძე ჯუქუქმისა სახლი
მანუჩარ ძე მისი
ოჰან ძე საკოსი
ანბასთუნ ძე მისი
ბაღდასარ ძე ოჰანისა სახლი
კაზარ ძე მისი
ზაალ ძმა მისი
ბოლდან ძმა მისი
არუთინ ძმა მეორე სახლი
გიორგი ძე არუთინისა სახლი
კაკალო ძმა მისი
ავთანდილ ძე სერხოსი სახლი
მოვსეს ძე ფირ მამასი სახლი
ფარსადან ძე სერ ჯუსისა სახლი
ბეჟან ძე ვართანისა სახლი
ბერო ძე სარქისისა სახლი
სარქის ძე ბაღოსი

არაქელ ძე გიორგისა სახლი
არუთინ ძმა მისი მუსლიმია
სარკის ძე ბაჩოსი სახლი
ოჰან ძე დაჯგოსი სახლი
ისალი ძე მისი
ანბასთუნ ძე ავადიქისა სახლი
მიმჰან ძე ბადესი სახლი
ოჰან ძე საქისა სახლი
მოვსეს ძმა მისი
სანველ ძე მისი
აჰარონ ძე მისი
ზათულერ ძე სერბადისა
კაზარ ძე ელიზბარისა
ისთეფან ძე მისი
ოჰან ძე მაკდისა სახლი
გაბრიელ ძე მაკდანისა სახლი
გირქორ ძმა მისი მუსლიმია
გაბრიელ ძე ასატურისა სახლი
ამირ ძე ავთანდილისა სახლი
მოვსეს ძე მისი
როსტომ ძე გირქორისა სახლი
გირქორ ძე მისი
არაქელ ძმა მისი
დავით ძმა მეორე
დანიელ ძმა მეორე
დადურ ძე გაბრიელისა სახლი
დავით ძე მისი მუსლიმია
შერმაზან ძე მისი
დავით ძე ავანასი სახლი
მოვსეს ძმა მისი
თუსი ძე დადუნასი სახლი
ბასო ძე არაქელისა სახლი
დადუნა ძე მისი მუსლიმია
მიმჰან ძე სადიზანისა სახლი
ზაალ ძე შაჰ კულისა სახლი
არუთინ ძე მისი მუსლიმია
ჰანველ ძე თამაზისა სახლი
ოფრელ ძე მისი მუსლიმია
ზურაბ ძე ნიკოსი სახლი
არუთინ ძე მისი
გასპარ ძე კანდოსი

გიორგი ძე მისი მუსლიმია
ოჰან ძე მაკდოსი სახლი
მაკრო ძმა მისი
საჰაქ ძე დადუნასი სახლი
ბასო ძე ბილლისა სახლი
ოჰან ძე კულისა სახლი
მელქო ძე ადილისა მუსლიმია
არუთინ ძე მისი მუსლიმია
ბაჯუდ ძე გიორგისა სახლი
ბასო ძმა მისი მუსლიმია
არუთინ ძმა მისი
ოჰან ძე მისი
კალენდერ ძე ბალდასარისა სახლი
დავით ძე ბალდასარისა სახლი
ესტატე ძე მურადისა
ოსიძ ძე გიორგისა სახლი
გურგინ ძე მისი სახლი
აბრამ ძმა მისი მუსლიმია
ისთეფან ძმა მისი მუსლიმია
მიქელ ძე დავითისა სახლი
დავით ძმა მისი
გიორგი ძე ბუგრასი სახლი
დავით ძმა მისი
მიქელ ძმა მისი
ბერო ძე გიორგისა სახლი
დავით ძე არუთინისა სახლი
ოჰან ძე მისი
ესტატე ძე გასპარისა სახლი
ბასო ძე ლილეკოსი სახლი
თამაზ ძე მისი მუსლიმია
ბასო ძე დალისა სახლი
დავით ძე არუთინისა სახლი
მიკდაროს ძე შაჰ ნაზარისა სახლი
ავადიქ ძე მისი
ბასო ძმა მისი მუსლიმია
ოჰან ძე ამირზანისა სახლი
ავადიქ ძე გასპარისა სახლი
ჩალი ძე მისი
გასპარ ძმა მეორე
ისალი ძმა მეორე
მაჰალუ ძე ბისუსი სახლი

ფირან ძე მისი
აჰარონ ძმა მისი მუსლიმია
ვართან ძე ბერბერისა მუსლიმია
კუნბისა ძე მისი მუსლიმია
პოლოს ძე მისი მუსლიმია
ქაიზოსრო ძე სიმონისა სახლი
გასპარ ძმა მისი სახლი
ზურაბ ძმა მეორე სახლი
არაქელ ძე სარქისისა სახლი
ხაჩო ძე სერგისა
არაქელ ძე მისი მუსლიმია
ფირუზ ძე ჰიმრანისა სახლი
მანუჩარ ძმა მისი მუსლიმია
სადა ძე ზაალისა სახლი
ფირან ძე ალიას სახლი
ბასო ძმა მისი მუსლიმია
გიორგი ძე ბეჟანისა სახლი
ოსი ძე კორკმაზისა სახლი
სარქის ძე ბათოსი სახლი
ხაჩატურ ძე არაქელისა სახლი
არაქელ ძე მისი
არუთინ ძე მისი მუსლიმია
სიმონ ძე მელქი ხანისა სახლი
მელქო ძმა მისი მუსლიმია
გიორგი ძე მისი მუსლიმია
იორგი ძმა გასპარისა სახლი
არუთინ ძე ჯანოსი სახლი
ანბათუნ ძე მისი მუსლიმია
ისალი ძე გასპარისა სახლი
აბრამ ძმა მისი მუსლიმია
კაბრულუ ძე ბეროსი სახლი
ბერო ძე კაბრულუსი
ბანსო ძე არუთინისა სახლი
კაზარ ძმა მისი მუსლიმია
ანბათუნ ძე გასპარისა სახლი
არუთინ ძე აკოფისა სახლი
ისთეფან ძე მისი მუსლიმია
მოესეს ძე მისი
ოსიპ ძე ბაღდასარისა სახლი
ბასო ძე მაკდასი სახლი
ბაღდასარ ძე მისი მუსლიმია

დავით ძე მისი მუსლიმია
გირკორ ძე ხარუბასი სახლი
ბიუქ ძე ოპანესისა სახლი
ბოლდან ძე მუკდანასი
ხაჩატურ ძე ნაზარისა სახლი
ბაბა ძე მიმჰანისა სახლი
მიმჰან ძე მისი მუსლიმია
ფარსადან ძმა მისი
კარაპეტ ძე აფრიამისა სახლი
ქიუისლამ ზურაბ
მოესეს ძე ხამესი სახლი
ბერო ძე კუდასი სახლი
ისალი ძე მისი
დანიელ ძე გუგისა სახლი
ფარსის ძმა მისი მუსლიმია
მიკირტუმ ძე როსტომისა სახლი
ჰაკ ვერდი ძე ანსილავერისა სახლი
არუთინ ძე მისი
ბაბალუ ძე კარაპეტისა სახლი
არუთინ ძე მისი
მურად ძე გიკოსი სახლი
არუთინ ძე მისი
ისალი ძმა მისი
ბაბა ძე ზაალისა სახლი
როსტომ ძე ამოსი
გაბრიელ ძმა მისი
არუთინ ძმა მეორე
კილო ძე ბაღდასარისა სახლი
ნაზარ ძე ნუვაქილისა
ფარსადან ძე მისი მუსლიმია
არუთინ ძმა მისი მუსლიმია
ზაალ ძე მისი
ანტონ ძე მიკირტუმისა სახლი
ბანსო ძე კასდიასი სახლი
ბასო ძე არაქელისა სახლი
აკოფ ძე საჰაქისა სახლი
ჯაბი ძე აბრიამისა სახლი
არუთინ ძე ჯუდისა სახლი
მიკირტუმ ძე ნაზარისა სახლი
ბაბა ძე მისი მუსლიმია
როსტომ ძე ზაალისა სახლი

ფარემუზ ძე მისი
დავით ძე ბაინდურისა სახლი
მოვსეს ძე კურლადისა
ფარსადან ძე ზურაბისა სახლი
იორგი ძე კიბადისა სახლი
კიბად ძე მისი
სიმონ ძე აღირხანისა სახლი
ბეჟან ძე მისი მუსლიმია
გიორგი ძე მისი
დანდი ძე გირქორისა სახლი
ასთაჯა ძმა მისი
კადურ ძე არუთინისა სახლი
ოჰანეს ძე ბალოსი სახლი
ჯაბი ძე მელქოსი სახლი
არაქელ ძმა მისი
ანბასუნი ძმა მეორე
გიორგი ძე მელქოსი სახლი
პეტროს ძე დადოსი სახლი
არუთინ ძე შაკოსი სახლი
გურგენ ძე მერაბისა სახლი
ბასო ძე მისი
არუთინ ძე გიკორისა სახლი
გიორგი ძე სერმუნისისა სახლი
ბოლდან ძე ავაქისა სახლი
არუთინ ძე მისი
ბაბა ძე ბისუსი სახლი
ანბასთუნ ძე ბოლდანისა სახლი
დანიელ ძე მისი
ისალი ძმა მისი
ბივალ ძე მისი მუსლიმია
შაქრო ძე მისი მუსლიმია
ისთეფან ძმა მისი მუსლიმია
გირკორ ძე ზადოსი სახლი
მიკდარის ძე საპრასი სახლი
დავით ძე მისი მუსლიმია
დავით ძე მელქოსი სახლი
დავით ძმა მისი მუსლიმია
ასატურ ძე დავითისა სახლი
მოვსის ძმა მისი
ბოლდან ძე ხაჩოსი სახლი
ბერო ძე ასბანისა სახლი

ზურაბ ძე ხაჩოსი სახლი
ბაბა ძე ფერბილოსი სახლი
ლაზან ძე მისი
ფარსადან ძე ავაქისა სახლი
მოვსეს ძე სარქისისა სახლი
არუთინ ძე მისი მუსლიმია
რამაზან ძე კიუნიასი სახლი
ოსიპ ძე მისი
დემიტრი ძე ბისოსი სახლი
ამირ ძე ბაირამისა სახლი
ნასყიდა ძე მისი მუსლიმია
სინუბარის ძმა მისი მუსლიმია
მოვსის ძე ზაალისა სახლი
გასპარ ძმა მისი
ამირ ხან ძე ჯემალისა სახლი
ისალი ძმა მისი მუსლიმია
მოვსეს ძე მისი
ბეჟან ძე მისი
როსტომ ძე მისი
ბასო ძე მისი
აბრანიქ ძმა მისი მუსლიმია
ხაჩატურ ძე კარა ოღლანისა სახლი
ვართან ძე მისი
ბაინდურ ძე ბექლისა სახლი
გასპარ ძე ასლანისა სახლი
გურგენ ძე მისი
დანიელ ძმა მისი
ჯაბალ ძე მისი
იორგი ძე შარმაზანისა სახლი
ავთანდილ ძე მისი
ზურაბ ძე მისი მუსლიმია
არუთინ ძე როსტომისა
კაკალო ძე ზურაბისა სახლი
აღდგომელ ძე მისი
მიქელ ძე ოჰანისა სახლი
ბავდი ძე ავადისა სახლი
მოვსეს ძე ბადრისისა სახლი
ბაღდასარ ძე ბეროსი
ბადოს ძე მისი
ფირან ძე ზურაბისა სახლი
ზაალ ძმა მისი

ანბასუნ ძე მეორე სახლი
მოვსეს ძე გასპარისა სახლი
სეფერ ძე მისი
ბაბა ძე ნაზარისა სახლი
პოლოს ძე კალკარასი სახლი
ისალი ძე არუთინისა სახლი
ბერო ისლამის ძისა მუსლიმია
ავადიქ ძე არუთინისა სახლი
ბეჟან ძმა მისი
ბანოს ძე ავაღირისა სახლი
ანბათუნ ძე მისი
ისალი ძმა მისი
პოლოს ძმა მეორე
სეფერ ძე გასპარისა
ისთეფან ძე მამოსი სახლი
გიუდიქ ძე მაკარდირისა სახლი
ოჰანეს ძე მისი
კარაპეტ ძმა მისი
მიკირტუმ ძმა მეორე
გიორგი ძმა მისი
მელქო ძე გირქორისა სახლი
ავთანდილ ძე ალაპვერდისა სახლი
ალაპვერდი ძე მისი მუსლიმია
ბეჟან ძე ბადაკისა ბენაქია
დარჯი ძე მისი
ბასიფ ძე მისი
დარჯე ძე ბეჟანისა სახლი
მანულურ ძმა მისი
ბულეთ ძმა მეორე სახლი
მელქო ძე ბაღდასარისა სახლი
მოვსეს ძე ქეჯეებიდისა სახლი
ოსიპ ძე ოჰანისა სახლი
მიკლარის ძმა მისი
არუთინ ძე ბადულისა სახლი
ანბასუნი ძე მისი
კარაპეტ ძე არუთინისა
მოვსეს ძე ანტონისა სახლი
ოსიპ ძმა მისი
ელიზბარ ძე ხაჩატურისა სახლი
მაკლარის ძმა მისი
შერმაზან ძე მისი

მელქო ძე მისი მუსლიმია
მოვსეს ძე სარკოსი სახლი
ბაბა ძმა მისი
ესტატე ძმა მისი მუსლიმია
დანიელ ძე მისი
ქაიხოსრო ძე მისი
ბასო ძე სადიკისა სახლი
ისალი ძე მისი
ოჰანეს ძე მისი მუსლიმია
ჩალი ძე ბუდაკასი სახლი
გიორგი ძე ზურაბისა სახლი
ბაღდასარ ძე მელქოსი სახლი
ავთანდილ ძე აჰვაღისა სახლი
გირქორ ძე მისი მუსლიმია
მელქო ძე ფარვაზისა სახლი
ოჰან ძე მისი მუსლიმია
ფარსადან ძმა ჯუღისა სახლი
კაკალო ძე მისი
ესტატე ძე ჯანსაროსი სახლი
არუთინ ძმა მისი მუსლიმია
ისალი ძმა მეორე
ბისა ძე კარასი სახლი
ბანია ძე კარაჯისა სახლი
ისთეფან ძე მიმჰადისა სახლი
ისთეფან ძე მისი მუსლიმია
პოლოს ძე მისი
ბაბა ძე ბულისა სახლი
გიული ძე მისი
ბალია ძმა მისი მუსლიმია
დავით ძე ასლამაზისა სახლი
შერმაზან ძე მისი მუსლიმია
ბერო ძე ფარსადანისა სახლი
დავით ძე მარუზისა სახლი
ფარემუზ ძე მისი სახლი
არუთინ ძმა მისი მუსლიმია
გურგი ძე მერაბისა სახლი
მიკირტუმ ძე აკოფისა სახლი
სუკი ძე ასლამაზისა სახლი
ასი ძმა მისი მუსლიმია
ფირან ძე მისი
მურად ძე ბაღდასარისა სახლი

ბაბა ძე გიკოსი სახლი
ზურაბ ძე გიორგისა სახლი
ბაბა ძმა მისი მუსლიმია
ავთანდილ ძე ზურაბისა სახლი
დავით ძე მისი მუსლიმია
ოსიპ ძმა მისი სახლი
აბრამ ძე ასნულისა სახლი
სეფერ ძე კალენდერისა სახლი
ანტონ ძე მისი
ოჰანეს ძე მისი
ავადექ ძე ასლანისა სახლი
ფირუზ ძე მისი
ისალი ძმა მისი მუსლიმია
ფარსადან ძე მისი
მოვსეს ძე დათოსი სახლი
აამ ძე მისი
ოსიპ ძმა მისი
მიკირტუმ ძე აკოფისა სახლი
შაქრო ძე მისი
საბა ძე ხანდაკლისა
ანბასთუნ ძე მისი
მოვსეს ძე ხოსროსი სახლი
ბაღდასარ ძე ჰარეთისა სახლი
აპარონ ძმა ჰასრეთისა სახლი
აბრამ ძე მისი
ჩალი ძე არუთინისა სახლი
ზამანა ძე სუხიასი სახლი
ალი ძე რამაზანისა სახლი
ოსიპ ძე ჰაჯისა სახლი
მანსო ძე ჩარხაზისა სახლი
ოჰან ძე მეღქოსი სახლი
მიკირტუმ ძე ბაღდასარისა სახლი
აბუკურ ძე ოჰანესისა სახლი
გოგი ძე მისი
ოჰანეს ძე მისი
სიმონ ძმა მისი მუსლიმია
ავადექ ძე მისი
ისალი ძე მისი მუსლიმია
ზაალ ძე ოსისა სახლი
ნაზარ ძე მისი მუსლიმია
ბაირამ ძე ზაალისა სახლი

კორკმაზ ძე მისი
ავას ძმა მეორე
ბარსელ ძე ნაზარისა სახლი
ფირან ძე როსტომისა სახლი
ჯაბალ ძე ნაზარისა სახლი
ისალი ძმა მისი
სულხან ძე დივანისა მუსლიმია
ბოლდან ძე ბაბუნასი სახლი
ოსიპ ძე ისამისა სახლი
ავადექ ძე მისი
არუთინ ძე მისი
ოჰანეს ძე მისი მუსლიმია
ბერო ძე ბერბერისა
გიორგი ძე მისი
იასე ძმა მისი მუსლიმია
შაქრო ძე დავითისა სახლი
არაქელ ძე ბარდუნისა სახლი
ბაბა ძე მისი
მარტიროს ძე ბამისა სახლი
ბალი ძმა მისი
ბასო ძმა მეორე სახლი
დაზიმ ძე მისი
არუთინ ძე მეორე მინლადასი სახლი
არუთინ ძე არაქელისა სახლი
ზაჩატურ ძე არსლანისა სახლი
მოვსეს ძმა მისი
გოდერძ ძე თამაზისა სახლი
თამაზ ძე ბაღისა სახლი
გიორგი ძე მისი
ფირან ძე ბეგისა სახლი
ოსებ ძე მისი
ბაბა ძე ნაზარისა სახლი
ოჰან ძე ბაღდასარისა სახლი
ზაალ ძე ზაალისა სახლი
ფარვის ძე არსოსი სახლი
ბაბა ძე მისი მუსლიმია
ისტეფან ძმა მისი სახლი
ავადექ ძე მისი მუსლიმია
ბაღდასარ ძე მისი მუსლიმია
გურგი ძე ზაველისა სახლი
მოვსეს ძე ზულფიკარისა სახლი

დანიელ ძე ზაალისა სახლი
ოჰანეს ძე მისი
ოჰან ძმა როსტომისა სახლი
ბაღდასარ ძე მისი
ალექსი ძე მისი
ასატურ ძე მისი სახლი
გასპარ ძე ზაღღუდისა სახლი
ანბათუნ ძე მისი მუსლიმია
არუთინ ძე როსტომისა სახლი
ჯარუბ ძე ალექსისა სახლი
სარქის ძე მისი მუსლიმია
ბაღდასარ ძმა მეორე
ანბათუნ ძე მეორე
გიორგი ძე გასპარისა სახლი
ბასო ძე ხაჩატურისა სახლი
დანიელ ძმა მისი მუსლიმია
იორგი ძე ოღლანისა სახლი
ჯასი ძე მისი მუსლიმია
შერმაზან ძე გიორგისა სახლი
ზურაბ ძე მისი
ფირან ძე მისი მუსლიმია
ოჰანეს ძმა მეორე სახლი
მაკლო ძე როსტომისა სახლი
ისალი ძმა მისი
დანიელ ძე მელქოსი მუსლიმია
ბასო ძე მისი მუსლიმია

აჰარონ ძე მეორე სახლი
ბანსო ძე ზაალისა სახლი
მოვსეს ძე ხაჩატურისა სახლი
ბასო ძე მისი სახლი
პოლოს ძმა მისი სახლი
ოსიპ ძე მისი
დავით ძე მეორე სახლი
დანიელ ძმა მეორე
დანიელ ძმა მეორე
ისტეფან ძმა მისი მუსლიმია
ბასო ძე ჯაბისა სახლი
ბარსის ძე ზაალისა სახლი
კადი ძე კუკლისა სახლი
ისალი ძე მისი
იორგი ძე ალიხანისა სახლი
ასატურ ძე მისი მუსლიმია
ბაღდასარ ძე ზურაბისა სახლი
გიორგი ძე საჰაქისა სახლი
საჰაქ ძმა მისი მუსლიმია
სიმონ ძე ბისოსი სახლი
შერმაზან ძე ფარსადანისა სახლი
ოსი ძე ზურაბისა სახლი
მელქო ძე ზურაბისა სახლი
მელქო ძე ბასოსი სახლი
ფარვან ძე ჯანკოსი სახლი

სუთინშაჰის ეკლესია

ოჰან ძე გასპარისა სახლი
ოსიპ ძმა მისი
მოვსეს ძე მეორე
გიორგი ძე საჰაქისა სახლი
ისალი ძმა მისი
არუთინ ძე ჯადისა სახლი
ოჰან ძმა მისი მუსლიმია
მაკდარის ძე არუთინისა სახლი
ესტატე ძე მალისა სახლი
გასპარ ძე მისი მუსლიმია
ანდრია ძე მისი
ათინ ძმა მისი

დათუნა ძე გიორგისა სახლი
შაქრო ძე მისი
გაბრიელ ძმა მისი
ბაბა ძე ჰასრეთისა სახლი
არუთინ ძმა მისი
ქაიხოსრო ძე ჯიკარისა სახლი
ოსიპ ძე მისი მუსლიმია
მერაბ ძე ბერბერისა სახლი
ფირუზ ძე ბაინდურისა სახლი
პავლე ძე მისი მუსლიმია
მერაბ ძე მისი მუსლიმია
გიორგი ძე აბარამისა მუსლიმია

ისალი ძმა ზაალისა სახლი
ოსიპ ძე ბადისა სახლი
დავით ძე მისი
ბაბა ძე ბარდისა სახლი
ოსიპ ძე გასპარისა სახლი
პოლოს ძე აღამეთისა სახლი
ოჰანეს ძე მისი
ნიას ძე გასპარისა სახლი
ოჰან ძე დინისა სახლი
გიორგი ძმა მისი
ისალი ძე დინგისა სახლი
აჰარონ ძე მისი მუსლიმია
აკოფ ძმა მისი სახლი
ოსიპ ძე თიმურჯისა სახლი
ფარა ძე მისი მუსლიმია
სავდან ძე მისი მუსლიმია
არუთინ ძე მისი მუსლიმია
გიორგი ძმა მეორე სახლი
ავთანდილ ძე მეორე სახლი
მიკლარის ძე შერმაზანისა სახლი
არაქელ ძე მისი სახლი
ალაჰვერდი ძე კიკოსი სახლი
ავთანდილ ძე მისი
არუთინ ძე დიმაღისა სახლი
ასატურ ძე ბაინდურისა სახლი
ბაინდურ ძე მისი მუსლიმია
ზურაბ ძე ასლამაზისა სახლი
გიორგი ძე ავასისა სახლი
ივანე ძე მისი მუსლიმია
პოლოს ძმა მისი სახლი
დანიელ ძე მისი
გიორგი ძე სეფერისა სახლი
ჯაბი ძე მისი მუსლიმია
მელქო ძე გირდისა სახლი
კაკალო ძე გასპარისა სახლი
ბაბა ძე მისი მუსლიმია
არუთინ ძე დოღმაზისა სახლი
გიორგი ძე მისი მუსლიმია
დავით ძე გოგისა სახლი
ასატურ ძე მისი
არაქელ ძე ჯაბისა სახლი

ალაჰვერდი ძე აკოფისა სახლი
გიორგი ძე მისი სახლი
ბისუ ძე ბასუსი სახლი
ბაბა ძე მისი სახლი
მელქო ძმა მისი მუსლიმია
გასპარ ძმა მისი მუსლიმია
გიორგი ძე მისი სახლი
ბაღდასარ ძე კადუნასი სახლი
ჩაბი ძე ბაღუნასი სახლი
მიკირტუმ ძე მისი მუსლიმია
აჰალი ძე აკოფისა სახლი
ესტატე ძე მისი მუსლიმია
სიუნ ძე ოჰანისა სახლი
მიკირტუმ ძე არუთინისა სახლი
ბაბა ძე თამაზისა სახლი
ბასო ძე არაქელისა სახლი
ოჰან ძე მისი
კარა კანდიზ ძე მეორე სახლი
ავთანდილ ძე ბასოსი სახლი
მიკლარის ძე არუთინისა სახლი
აკოფ ძე ვართანისა სახლი
ოსიპ ძე ზინოსი სახლი
სანველ ძე მისი მუსლიმია
ჯაბი ძე გიორგისა სახლი
გიორგი ძე სერნასი სახლი
ესტატე ძე ბასუსი სახლი
ჰარამ ძე მისი
ისალი ძმა მისი მუსლიმია
სიმონ ძე ჩაკანისა სახლი
ბერო ძე მისი მუსლიმია
იორგი ძე მუსასი სახლი
გაბრიელ ძმა მისი მუსლიმია
დანიელ ძმა მისი მუსლიმია
გიორგი ძე ფარსადანისა სახლი
მანვან ძე არაქელისა სახლი
ბასო ძე არაქელისა სახლი
გიორგი ძე მასაკასი სახლი
კაი ძმა მისი
ისალი ძმა მისი მუსლიმია
ოსიპ ძმა მისი
დანიელ ძე მისი

შაჰვერდი ძე ივანესი სახლი
ივანე ძე მისი მუსლიმია
აკოფ ძმა მისი
აზად ძე მისი
ზაქარ ძე ასლამაზისა სახლი
გიორგი ძე კიკოსი სახლი
მარქარ ძე ზურაბისა სახლი
დავით ძე ზაალისა სახლი
ბარონ ძე ზარქარისა სახლი
ამირ ძე მისი
ბაბაი ძე ალაჰვერდისა სახლი
ბერბერ ძე ბასილუსისა სახლი
ჩულ ძე გიორგისა სახლი
სარქის ძე ოჰანესისა სახლი
დანიელ ძე მისი მუსლიმია
სარქის ძე მისი
ისტეფან ძმა მისი
ბაბა ძე იორგისა სახლი
დავით ძე მისი მუსლიმია
ზურაბ ძე მეორე
კარაპეტ ძე ავადიქისა სახლი
ბაბა ძე ბაკა ხანისა სახლი
არუთინ ძე ამირხანისა სახლი
დავით ძე მისი მუსლიმია
ქაიხოსრო ძე ბაჰრასი სახლი
ელიზბარ ძე მისი მუსლიმია
არბაზილ ძე მისი მუსლიმია
ისალი ძმა მისი
ვირქორ ძე ბასოსი სახლი
ზურაბ ძე ჯანკულისა სახლი
ბაბა ძე მისი
არუთინ ძე ჯანკულისა
არუთინ ძე ისალისა მისი მუსლიმია
ისტეფან ძე მისი
ალექსი ძე მისი
ბაბა ძე ესტატესი სახლი
ოჰან ძმა მისი მუსლიმია
ესტატე ძე ბაბასი სახლი
საჰაქ ძე ისტეფანისა
ისალი ძე მისი
ბასო ძე გურგენისა სახლი

ბადი ძე ისტეფანისა სახლი
ათაბაგ ძე მისი
მოვსეს ძე ჯამისა სახლი
ჯაბი ძე ფარსადანისა სახლი
პოლოს ძე მისი
მიდროს ძე მისი მუსლიმია
არუთინ ძმა მისი მუსლიმია
ბაბა ძმა მეორე სახლი
ბისუ ძმა მეორე
ბეჟან ძე ჩაბისა სახლი
ბაბა ძე ალაჰაზისა სახლი
სერბადარი ძე მაკლისა სახლი
ბაღდასარ ძე ბაბასი
გასპარ ძმა მისი
გასპარ ძე ოჰანისა სახლი
მელქო ძე მისი
ადასი ძე ოზბეგისა სახლი
მანუჩარ ძე ყაფლან გურჯისა სახლი
ბოლდან ძე მუსასი სახლი
სანველ ძე მისი
გურგინ ძმა მისი
ოსიპ ძე აკოფისა სახლი
ანტონ ძმა მისი
დავით ძმა მეორე
როსტომ ძე საჰაქისა სახლი
რაველ ძე მისი მუსლიმია
დანიელ ძე როსტომისა სახლი
ბალი ძე მისი
დარჯი ძე ოჰანისა სახლი
მაზად ძე აბანისა სახლი
გიორგი ძე დერკუ ბაშისა სახლი
დავით ძე გიორგისა სახლი
ბეჟან ძე მისი მუსლიმია
ესტატე ძმა მისი
ერისთავად ძე ოსიპისა სახლი
ოჰან ძე ოსიპისა სახლი
ოსიპ ძე მისი მუსლიმია
ვირქორ ძე მისი
არაქელ ძე შერმაზანისა სახლი
ოჰან ძე მირადისა
მიკირტუმ ძე მისი

მოვსეს ძმა მისი
სუმაღ ძე მისი
კარაპეტ ძე მოვსესისა სახლი
გიოუა ძე მისი
ბაბა ძე ჰასრეთისა სახლი
ბასო ძე კადირისა სახლი
ოსეპ ძე მისი
არუთინ ძე მისი
ასატურ ძე მეორე
სარქის ძე მეორე
ბასო ძე სარბიუნისა სახლი
არუთინ ძე მისი მუსლიმია
მიკირტუმ ძე მისი
ოჰან ძე მისი
ბოლდან ძე ბასუსი სახლი
დანიელ ძე ზურაბისა სახლი
მელქო ძე მისი
ბანსო ძე როსტომისა სახლი
ზურაბ ძე მისი
მიკირტუმ ძე მისი
ქაიხოსრო ძე მისი
ანილ ძე მისი
დანიელ ძე მამკოსი მუსლიმია
სინობ ძე მისი სახლი
ქაიხოსრო ძე მისი მუსლიმია
საჰაქ ძე დანიელისა სახლი
ბლდასარ ძე ამირხანისა სახლი
ამირხან ძე არუთინისა სახლი
ასატურ ძე მისი
ბეჟან ძე ბირადერისა სახლი
დათუნა ძე ოჰანესისა სახლი
კაკალო ძე მისი
ოჰან ძე ადალისა სახლი
არუთინ ძე მისი
გირკორ ძე ისლამისა
სეფერ ძე ჩალისა სახლი
ოსეპ ძე სეფერისა სახლი
ბოლდან ძე მადოსი სახლი
ბაბა ძე მისი
მიმჰან ძე გასპარისა სახლი
ნაზარ ძე მირზასი სახლი

გირკორ ძე მირადისა
ბარხუდარ ძე მურადისა სახლი
ისმაილ ძე მისი სახლი
სულეიმან ძე აბდალლაჰისა სახლი
გიორგი ძე მელქოსი სახლი
ბაინდურ ძე მიმჰანისა სახლი
აკოფ ძე მისი მუსლიმია
ოჰანეს ძე მეორე სახლი
გიორგი ძე შაჰიდისა სახლი
ისტეფან ძე მისი
სარქის ძე ბლდასარისა სახლი
ოჰანეს ძე მისი
აჰარონ ძე მიმჰანისა სახლი
ისტეფან ძე მისი
ავთანდილ ძე შერმაზანისა სახლი
გურგინ ძე მისი მუსლიმია
შერმაზან ძე მისი
ბასო ძე ოჰანისა სახლი
ოჰან ძე მისი მუსლიმია
პოლოს ძე ბასოსი სახლი
საჰაქ ძე ოსქისა სახლი
ესტატე ძე კუგისა სახლი
გუგარჯი ძე მისი
ოჰან ძე ბოლდანისა სახლი
ბასო ძე მისი
ავადიქ ძე გასპარისა სახლი
ჰაკ ვერდი ძე მელქოსი სახლი
ბასო ძე მისი
ისალი ძე მისი მუსლიმია
ბაბა ძე არუთინისა სახლი
აამ ძე მისი
ფარსადან ძე ესტატესი სახლი
ავთანდილ ძე მისი მუსლიმია
ზურაბ ძე მისი
მაჰდურ ძე გირკორისა სახლი
როსტომ ძე ბეჟანისა სახლი
დავით ძე მისი
ფირან ძე გასპარისა სახლი
მაკდარის ძე მისი
კოსტანტინ ძე პაველესი სახლი
ზურაბ ძე მისი

პავლე ძე მისი
მელქი ძე ასლანისა სახლი
იორგი ძე მისი სახლი
მიკირტუმ ძე მისი
გასპარ ძე ვართანისა სახლი
გიორგ ძე მისი
ასლან ძე მირანისა სახლი
აკოფ ძე ბარსელისა სახლი
ნაზარ ძე ბასოსი სახლი
ზაალ ძე მისი მუსლიმია
ოჰანეს ძე მისი

ბასო ძე მისი
არუთინ ძე გიორგისა სახლი
პოლოს ძე მისი
ბაბა ძე გირკოსი სახლი
ფარსადან ძე მისი მუსლიმია
ბარა ძე ნოუბიაჯისა სახლი
მიქელ ძე მისი
ოსიპ ძე ჯიდაკასი სახლი
ოჰან ძე სულისა
ისტეფან ძე მისი
ამთიან ძე არუთინისა სახლი

ანჩისხატის საკათალიკოსოს ეკლესია

ამილახორ ძე თავადისა სახლი
თარსლამი ძე აბრამისა სახლი
გიორგი ძე ქეშიშისა სახლი
ისალი ძე მისი
მიკირტუმ ძე მისი მუსლიმია
ფირან ძე ევანგელისა სახლი
ისტეფან ძე მისი
დანიელ ძე ამოსი სახლი
არჩილ ძე მისი მუსლიმია
პოლოს ძე სარქისისა სახლი
ბეჟან ძე ბაინდურისა სახლი
ბაინდურ ძე მისი
არუთინ ძე მისი სახლი
ბაღდასარ ძე მისი
მიქელ ძე მეორე
ფარნავაზ ძე მისი
ზაქარა ძე ბოლდანისა სახლი
იობ ძე მისი
დავით ძე მისი
შათირ ძე გიორგისა სახლი
მელქო ძე მისი
ბედროს ძე არუთინისა სახლი
გიორგი ძე დათუნასი სახლი
ელიზბარ ძე მისი
ოსიპ ძე ავთანდილისა სახლი
გიორგი ძე მისი მუსლიმია
ლაღეზარ ისლამ მისი მუსლიმია

მელქო ძე გირქორისა სახლი
ბაბა ძე მისი
ბასო ძე არაქელისა სახლი
დარჯი ძე მისი მუსლიმია
ესტატე ძე მირკადისა სახლი
აბრამ ძე მისი
ზაქარია ძე მისი
ბაბაჯი ძე არუმისა სახლი
ისალი ძე მისი მუსლიმია
აკოფ ძე თუმანისა სახლი
ოჰან ძე მისი მუსლიმია
არუთინ ძე მელქოსი სახლი
ასატურ ძე შაბისა სახლი
ბერო ძე აბასისა სახლი
როსტომ ძე ბათურისა სახლი
ბერო ძე ბერბერისა სახლი
კოსტანტინ ძე ზაალისა სახლი
სეფერ ძე ჯანოსი სახლი
ბაბა ძე მისი მუსლიმია
გასპარ ძე მისი სახლი
მოვსეს ძე ალადადისა სახლი
მურად ძე მისი
ხაჩატურ ძე ადამისა სახლი
ფარსადან ძე მისი
ნიკო ძე მისი მუსლიმია
ოსიპ ძე მისი
ისტეფან ძე გიორგისა სახლი

ბაბა ძმა მისი
როსტომ ძე მისი სახლი
ესტატე ძმა მისი მუსლიმია
გიორგი ძე ზაქარასი სახლი
დავით ძე მისი მუსლიმია
ოჰანეს ძმა მისი
გიორგი ძე დავითისა სახლი
დავით ძე მისი სახლი
შალვა ძე ზაქარასი სახლი
მოვსეს ძე არუთინისა სახლი
შაქრო ძე მისი მუსლიმია
ისლამ ძე ღირისა სახლი
ბაბა ძე ქეშიშისა სახლი
ქეშიშ ძე მისი
ზურაბ ძე რამჯანისა სახლი
კოგი ძე მისი სახლი
ბასო ძე დათოსი სახლი
არუთინ ძე მისი
ისალი ძმა მისი
როსტომ ძე მისი
გიორგი ძე ბადი ბეგისა სახლი
გიურჯ ძე ქეშიშისა სახლი
საჰაქ ძე არაქელისა სახლი
ისტეფან ძე მადუნისა
ბასო ძე კარაპეტისა სახლი
აფრიამ ძე მელიქისა სახლი
კობად ძე მისი მუსლიმია
როსტომ ძე კარაპეტისა სახლი
ბერო ძე მისი მუსლიმია
ბადე ძე ნიკორასი სახლი
გიორგი ძე მისი მუსლიმია
ქინდისთა ძე მახავერასი სახლი
დავით ძე კორკუდისა სახლი
გიორგი ძე ივანისა სახლი
ჯაი ძე სოლალისა სახლი
ბერო ძე თამაზისა სახლი
მიმპან ძე მიქელ ზანისა სახლი
ხაჩატურ ძე მისი მუსლიმია
იორგი ძე მისი მუსლიმია
სარქის ძე კოკოსი
როსტომ ძმა მისი
გაბრიელ ძე ბასოსი სახლი

ბასო ძე სერბიჰანისა სახლი
გიორგი ძე ბაბასი მუსლიმია
მარკოზ ძე იორგისა სახლი
მოვსეს ძე პეტროსასი
ისტეფან ძმა მისი
ანბისუნ ძე მიკლანისა სახლი
გასპარ ძე ოჰანისა
მიმპან ძმა ზადისა სახლი
ბლდარის ძე ნაზარისა სახლი
დანიელ ძე ბლდარისისა სახლი
ფირან ძე მისი მუსლიმია
ხათო ძე ჯაბისა სახლი
ჯაბი ძმა მისი მუსლიმია
ღიმიტრი ძე იობისა სახლი
ზურაბ ძე გიკოსი სახლი
როსტომ ძე მისი მუსლიმია
მიმპან ძე შერმაზანისა სახლი
მურად ძე მისი მუსლიმია
ისალი ძე მიკირტუმისა სახლი
ზურაბ ძე ბისოსი სახლი
საჰაქ ძე მისი მუსლიმია
დანიელ ძმა მისი მუსლიმია
ბეჟან ძე კილოსი სახლი
მელქო ძე ბასოსი
ბერო ძე მაკტუსი სახლი
მიქელ ძე მისი სახლი
მანილ ძმა მისი მუსლიმია
ასატურ ძე ბარსელისა სახლი
არუთინ ძე მისი მუსლიმია
როსტომ ძე მისი მუსლიმია
ფირუზ ძე მისი მუსლიმია
გიურა ძე მისი მუსლიმია
ესტატე ძე კანდისა სახლი
ანბათუნ ძე მისი მუსლიმია
არუთინ ძე მისი მუსლიმია
მოვსის ძე ალექსასი სახლი
ანბათუნ ძე მისი
მიკირტუმ ძე მადისა სახლი
ესტატე ძე კილისა სახლი
ბასო ძე მისი მუსლიმია
არუთინ ძე მისი
მიკლან ძე ალიხანისა სახლი

გაკო ძე პეტროსის სახლი
ბაბა ძე გიორგისა სახლი
თანდი ძე გიკოსი სახლი
არუთინ ძე ჯაბისა სახლი
ფარსადან ძე მისი მუსლიმია
გიკორ ძე დანდისა
დანიელ ძე გუგისა სახლი
ისალი ძე მისი მუსლიმია
ოჰანეს ძე ბეროსი

დაჯო ძე მისი მუსლიმია
გიორგი ძე თამაზისა სახლი
დავით ძე მისი მუსლიმია
აბრიამ ძე გასპარისა სახლი
არუთინ ძე მისი მუსლიმია
ბასო ძე გასპარისა სახლი
ისალი ძე მისი
ბაღდასარ ძე გიორგისა სახლი

ხარჯი შალურის კარისა

ათაბეგ ძე ჯადოსი სახლი
ათაბეგ ძე მისი მუსლიმია
თადეოზ ძე მისი
ოჰან ძე ავანისა სახლი
არუთინ ძე მისი
ასლამაზ ძე ოჰანისა სახლი
საღმან ძე ჯაბისისა სახლი
კაკალო ძე მისი
ბერო ძე აკოფისა სახლი
ბასო ძე მისი
კირაკოზ ძე კარაპეტისა სახლი
ალექსი ძე მისი
გასპარ ძე სიკისა სახლი
გიორგო ძე მარქარისა სახლი
ჯადი ძე მისი სახლი
ბასო ძე ბასალისა სახლი
ფირან ძე ზურაბისა სახლი
საჯილ ძე ბაბუნასი სახლი
მელქო ძე დუჯასი სახლი
მათევეოს ძე მისი
მელქო ძე ბისოსი სახლი
ზურაბ ძე აბოსი სახლი
ნაზარ ძე ამისა სახლი
გიორგ ძე გასპარისა სახლი
საბისი ძე კარსიკისა სახლი
სულხან ძე ფირანისა სახლი
არუთინ ძე სისქისა სახლი
აბრამ ძე ჯავაქისა სახლი
ქეშიძე ძე ბალკიდისა სახლი

არუთინ ძე ნოვკაბაქისა სახლი
ოჰან ძე ამირისა სახლი
ავთანდილ ძე ყურყუტასი სახლი
გიორგი ძე დავითისა სახლი
ავადიქ ძე მისი მუსლიმია
მაკდაროს ძე გიორგისა სახლი
ფარსადან ძე ჯუთისა სახლი
არუთინ ძე ქეშიშისა სახლი
ოსიპ ძე მისი
ალაქვერდი ძე მარსარასი სახლი
ბარამ ძე მისი მუსლიმია
გარსევან ძე მიჰაკოსი სახლი
ამირ ძე მისი მუსლიმია
გიორგი ძე ბეგისა სახლი
მოვსეს ძე ბასოსი
მელქო ძე ბასოსი სახლი
ფარემუზ ძე მისი მუსლიმია
ბასო ძე საჰაქისა სახლი
არუთინ ძე მისი
ამირ ძე საჰაქისა სახლი
არუთინ ძე მისი მუსლიმია
მაკდარის ძე მისი მუსლიმია
სარქის ძე გოგისა სახლი
მიკირტუმ ძე მისი
მამკო ძე ბასოსი სახლი
ოსიპ ძე მისი მუსლიმია

ვანქის ეკლესია

ფარსისა ძე არუთინისა სახლი
მოვსეს ძე ოსიპისა მღვდელისა სახლი
ისალი ძე მისი მუსლიმია
სანველ ძე მისი მუსლიმია
გიორგი ძე ბოდანისა სახლი
მიკირტუმ ძე მისი მუსლიმია
არუთინ ძე ასვადურისა სახლი
ბასო ძე შინოსი სახლი

ზაქარია ძე ბაბაჯანისა სახლი
კოსტანტინე ძე გიორგისა სახლი
გიორგი ძე ღურმუშისა სახლი
აეას ძე გირქორისა სახლი
ჯაბი ძე მელქოსი სახლი
მოვსეს ძე ესტატესი სახლი
ბაინდურ ძე დანოსი სახლი
მოვსეს ძე თანდილისა სახლი

სუსარქიზის ეკლესია

მიქელ ძე ბანოსი სახლი მღვდელია
ლაირამ ძე ასვადურისა სახლი
ჰასრეთ ძე მუდერისისა სახლი
ბაბა ძე მისი მუსლიმია
გიორგი ძე საჰაქისა სახლი
ავადექ ძე ბაღდასარისა სახლი
დავით ძე მისი მუსლიმია
ოსიპ ძე ბეჟანისა სახლი
მელქო ძე მისი მუსლიმია
სალმას ძე გულჰანისა სახლი
სულჯან ძე მისი
ოჰან ძე ხუდადისა სახლი
მინბად ძე ხოსროსი სახლი
ბეჟან ძე მისი მუსლიმია
ბადი ძე ბეროსი სახლი
დავით ძე მისი მუსლიმია
ოჰან ძე ზაალისა სახლი
ანბათუნ ძე მისი სახლი
ბაბა ძე გივისა სახლი
ბათუ ძე ალაჰვერდისა სახლი
ბაღდასარ ძე მურადისა სახლი
ბოდან ძე მისი მუსლიმია
პოლოს ძე თამაზისა სახლი
ბაბა ძე მელქოსი სახლი
დანიელ ძე მისი სახლი
ოჰანეს ძე გასპარისა სახლი
ფერსის ძე ფირკოსი სახლი
არუთინ ძე მისი მუსლიმია

დავით ძე მისი
ოსიპ ძე მისი
აეკალი ძე მაკდისასი სახლი
ბაღდასარ ძე ფირუზისა სახლი
ფარევიძ ძე მისი მუსლიმია
პოლოს ძე მისი
არუთინ ძე ოჰანესისა სახლი
ოჰანეს ძე მისი მუსლიმია
მელქო ძე ჰალიაქისა სახლი
ბაბა ძე მისი მუსლიმია
მელქო ძე მისი მუსლიმია
ანბასუნ ძე მისი სახლი
შაჰ ვერდი ძე მიქელისა სახლი
შაქრო ძე დავითისა სახლი
ჯადო ძე მისი სახლი
ჯავადა ძე მარდისა სახლი
ბეჟან ძე ზადოსი ბენაქია
ქაიხოსრო ძე მისი
ჯაბი ძე მისი სახლი
ბერო ძე გასპარისა სახლი
დავით ძე ბასოსი სახლი
ბასო ძე მისი სახლი
მირაბ ძე დასანისა სახლი
სურხან ძე გოგისა სახლი
საჰაქ ძე არუთინისა სახლი
ჰაკირჯა ძე მისი
პოლოს ძე ბაქარისა სახლი
ბაინდურ ძე ბანოსი სახლი

ელისბარ ძე დარსარუნისა სახლი
როსტომ ძე მისი მუსლიმია
ფარსადან ძე მისი მუსლიმია
ფარემუზ ძე აზარისა სახლი
ბაღდას ძე ბოლდანისა სახლი
დავით ძე მისი მუსლიმია
ისტეფან ძე არუთინისა სახლი
არუთინ ძე დადუსი სახლი
მერკულ ძე ჯანკულისა სახლი
ოჰან ძე მისი მუსლიმია
არუთინ ძე ჯანკულისა სახლი
ბაღდასარ ძე სეფერისა სახლი
ბადი ძე ფოლადისა სახლი
გასპარ ძე ისთეფანისა სახლი
იორგი ძე მისი მუსლიმია
ისტეფან ძე მელქოსი სახლი
ბასო ძე კაბანასა სახლი
ჰასრეთ ძე ჰარჯუნის სახლი
ბეჟან ძე ჰაეაკისა სახლი
ბასო ძე ბადირისა სახლი
ესტატე ძე ჯარბარასი სახლი
ბასო ძე ავადიქისა სახლი
გოგი ძმა მისი
ანბათუნ ძე ოჰანისა სახლი
დავით ძე ხაჩოსი სახლი
ამირ ძე გიკოსი სახლი
ისალი ძე გულ აამისა სახლი
გულკამ ძე მისი
ფარსადან ძე გიორგისა სახლი
მიმჰან ძე მისი მუსლიმია
მელქო ძე მაკარდისა სახლი
თამაზ ძე ჰაკიდისა სახლი
ისტეფან ძე მისი
გოგი ძე ბედგერისა სახლი
მოვსეს ძე მისი
თამაზ ძე ჯანოსი სახლი
ღიმიტრი ძე გასპარისა სახლი
ჯაჯუნა ძე მისი
გიორგი ძე ღიმიტრისა სახლი
ოსიპ ძე მისი
ბეჟან ძე მამოსი სახლი

ფარემუზ ძე მადისა სახლი
ხოსრო ძე ვართანისა სახლი
დავით ძე მისი სახლი
ხოჯა ძე კუდასი სახლი
როსტომ ძე მანველისა სახლი
მამანდა ძე მისი მუსლიმია
ბაინდურ ძე ზოჯასი სახლი
ზურაბ ძე მისი
ჯადუს ძე კუდრისა სახლი
ჯაჯაკლუ ძე ბოსასი სახლი
დავით ძე გოგისა სახლი
მაკდას ძე ბეროსი სახლი
ავადიქ ძე გოგისა სახლი
გიორგი ძე გასპარისა სახლი
ზოსბიო ძე ავადიქისა სახლი
ზურაბ ძე ბანოსი სახლი
ისალი ძე მისი
კარაბუდ ძე კარაბუდისა სახლი
მამო ძე გიორგისა სახლი
ოჰან ძე მისი მუსლიმია
მიკირდას ძე მისი მუსლიმია
გიორგი ძე ბადისა სახლი
ბაბა ძე მისი მუსლიმია
ანბასუნ ძე მისი მუსლიმია
ასლამაზ ძე გასპარისა სახლი
ბაბა ძე მისი
ავთანდილ ძე მუსკალისა სახლი
ბასო ძე მელქოსი სახლი
ჯვათა ძე მაჰარსუსი სახლი
ზაალ ძე მიჰალისა სახლი
გიორგი ძე სინდაქოსი სახლი
გიორგი ძე მისი
ბაღდასარ ძე არაქელისა სახლი
ზურაბ ძე გიორგისა სახლი
ბეჟან ძე გიორგისა სახლი
არუთინ ძე ფირანისა სახლი
ზურაბ ძე ღათუნასი სახლი
ივანე ძე გიორგისა სახლი
თამაზ ძე მამაკულისა სახლი
ბაბა ძე მისი
ფირღან ძე კოგისა სახლი

გასპარ ძე დიმიტრისა სახლი
ესტატე ძე კიდულადისა სახლი
დავით ძე მისი
გოგი ძე კამასისა სახლი
ბაბა ძე მისი მუსლიმია
გივი ძე ანბათუნისა სახლი
არუთინ ძე მიკირტუმისა სახლი
ბასია ძე ავაკისა სახლი
დავით ძე ბეროსი სახლი
იორგი ძე ჯისასისა სახლი
ნაზარ ძე გიორგისა სახლი
ბანსო ძე ასლამაზისა სახლი
გაბრიელ ძე მისი
არუთინ ძე მისი სახლი
დავით ძე ადამისა სახლი
ბასო ძე ვართაპედიქისა სახლი
დავით ძე მისი
გიორგი ძე ბოლდანისა სახლი
ივან ძე მამაკასი სახლი
დანიელ ძე გოგისა სახლი
არუთინ ძე აქოსი სახლი
კირსიუსა ძე გიორგისა სახლი
ბერო ძე ბოლდანისა სახლი
მაჰადო ძე გიორგისა სახლი
ქინსაი ძე ჯანისაისა სახლი
კოდერი ძე გელიასი სახლი
სიბია ძე ბეროსი სახლი
ბისო ძე გიორგისა სახლი
ანბათუნი ძე ოჰანესისა სახლი
ოჰანეს ძე მისი
გიორგი ძე ზაქარასი სახლი
ესტატე ძე იორგისა სახლი
დავით ძე ოსიპისა სახლი
ზაალ ძე მურადისა სახლი
ბერო ძე ბიქისა სახლი
გივი ძე მისი სახლი
ასთამ ძე მისი მუსლიმია
მოვისს ძე მეორე სახლი
არუთინ ძე მისი
გივი ძე არუთინისა სახლი
საჰაქ ძე გაბრიელისა სახლი

დათუნა ძე კაისა სახლი
დანიელ ძე მისი
ანბათუნ ძე არუთინისა სახლი
როსტომ ძე გიორგისა სახლი
არაჰო ძე სიკოსი სახლი
გიორგი ძე მისი
ბარდო ძე მისი
ბერო ძე ასბაკანისა სახლი
დუღლი ძე ნისუნისა სახლი
მიქელ ძე მისი
ზოჯა ძე ჯემალისა სახლი
საჰაკ ძე აკროსი სახლი
გიორგი ძე მურადისა სახლი
მიკაი ძე დავითისა სახლი
დავით ძე მისი სახლი
ოჰანეს ძე მისი
არუთინ ძე დავითისა სახლი
დავით ძე ბასოსი სახლი
ბასო ძე ზურაბისა სახლი
ზურაბ ძე მისი
ნაზარ ძე კამასისა სახლი
იასე ძე სარსიანისა სახლი
დონდლა ძე ბეროსი სახლი
ოთია ძე ჯანბისუსი სახლი
ბერო ძე სუთიასი სახლი
ოჰანეს ძე მისი
შიო ძე თოსბიოსი სახლი
დაჯუნა ძე ბოლდანისა სახლი
გიორგი ძე მისი
ნაზარ ძე ფირკამანისა სახლი
ანბასუნ ძე მისი მუსლიმია
ანსო ძე საკჩიასი სახლი
მაკი ძე დავითისა სახლი
კაბუს ძე შიოსი სახლი
არუთინ ძე გივისა სახლი
ოქრო ძე ბეროსი სახლი
ბერო ძე მისი მუსლიმია
აკოფ ძე ქუსრასი სახლი
გიორგი ძე ბასოსი სახლი
ზურაბ ძე კოგისა სახლი
კაბო ძე მისი

ბაბა ძე არაქულასი სახლი
დავით ძე გოდერისა სახლი
არუთინ ძე მისი მუსლიმია
ბაბა ძე მარულისა სახლი
არუთინ ძე რუბინისა სახლი
კოსთადილ ძე დინსოსი სახლი
ავთანდილ ძე ბაჩკოსი სახლი
ჩარჩარ ძე მისი
კიო ძე ბაჯოსი სახლი
ზურაბ ძმა მისი
დავით ძე მისი სახლი
გიორგი ძე შიოსი სახლი
ზურაბ ძე სისიოსი სახლი
ბერო ძე სინაისა სახლი
ლაზარა ძე სუმრაკანისა სახლი
ქაიხოსრო ძე მეღქოსი სახლი
მისუნ ძე არუთინისა სახლი
არუთინ ძე ათმაჯისა სახლი
სარქის ძე აბასისა სახლი
დავით ძე ბასოსი სახლი
ზურაბ ძმა მისი
ფირან ძე შერმადინისა სახლი
შერმაზან ძე კალოსი სახლი
ჰისარეთ ძე გასპარისა სახლი
ივანე ძე მანველისა სახლი
ზურაბ ძე გიორგისა სახლი
დავით ძე აკოფისა სახლი
ბასილო ძე შალვასი სახლი
ბესო ძე დიმიტრისა სახლი
მანბაკო ძე ყაფლანისა სახლი
დავით ძე ამირჯალისა სახლი
ავთანდილ ძე არუთინისა სახლი
ფირან ძე არუთინისა სახლი
გიორგი ძე ბეროსი მუსლიმია
ჩაბაი ძე გინკოსი სახლი
ბაღდასარ ძე მისი
ლალე ძე გასპარისა სახლი
არუთინ ძე გასპარისა სახლი
დავით ძმა როსტომისა სახლი
ბასო ძე მირზასი სახლი
ბერო ძე დადოსი სახლი

დავით ძე გიორგისა სახლი
ბეჟან ძე გიორგისა სახლი
სალმაზირ ძე ფირუზასი სახლი
არსი ძე მიკალისა სახლი
ბარა ძე ხოჯასი სახლი
გასპარ ძე მარბიასი სახლი
გოგი ძე მისი
ბარა ძე მისი სახლი
ესტატე ძე ჯანისა სახლი
მირზა ძე კისამისა სახლი
აბრამ ძე გასპარისა სახლი
ფარსის ძე ისქენდერისა სახლი
გოგი ძე სარქისისა სახლი
კაკალო ძე მისი
კოსთანდილ ძე დავითისა სახლი
სიმო ძე ჯოჯიკისა სახლი
ფარსადან ძე მისი
დახუნა ძე ორსასი სახლი
არუთინ ძე ბადოსი სახლი
ოსიპ ძე ბაბეროსი სახლი
ბაბა ძე სუკიასი სახლი
დავით ძე ავაქისა სახლი
კარა ძე აბადისა სახლი
თევდორა ძე სუკიასი სახლი
ამირ ხან ძე ფარსუნისა სახლი
კაი ძე მისი სახლი
არუთინ ძე ბარბუნისა სახლი
ალა ხან ძე იანსუნისა სახლი
ალაჰვერდი ძე მირზასი სახლი
მოვისის ძე ალი კურიასი სახლი
ხუდად ძე ანდრიასი სახლი
ალიას ძმა ზადისა სახლი
დანიელ ძე მიჰმანისა სახლი
ჰაკ ვერდი ძე ასოსი სახლი
შაქრო ძე მისი
გულო ძმა მისი
დაჯურ ძე გიორგისა სახლი
დანიელ ძე კუდურისა სახლი
ოსიპ ძე კადილისა სახლი
ოსიპ ძე ფარსადანისა სახლი
არუთინ ძე გასპარისა სახლი

მარდუს ძე მისი მუსლიმია
გირქორ ძე დანათისა სახლი
იორგი ძე მისი მუსლიმია
ისალი ძე ჰაკობისა სახლი
ბერო ძე შაქროსი სახლი
დავით ძე კოჯასი სახლი
ესტატე ძე ჯაბამისა სახლი
ესტატე ძე მისი სახლი
ბერო ძე ბისუსი სახლი
პავლე ძე მისი
ბანუ კული ძე ბილუდისა სახლი
მიჰმან ძე მისი
ესტატე ძე გიორგისა სახლი
გასპარ ძე მარჯასი სახლი
გივი ძე კოგისა სახლი
გირქორ ძე ნასიკისა სახლი

ბოლდან ძე შერმაზანისა სახლი
ისტეფან ძე ბულისა სახლი
იორამ ძე იორგისა სახლი
ავთანდილ ძე მისი
საბიბი ძე სულხანისა სახლი
დავით ძე ასლამაზისა სახლი
ზურაბ ძე გასპარისა სახლი
ზურაბ ძე სალინასი სახლი
სიმონ ძე მისი
სალია ძე ბატაპირისა სახლი
ესტატე ძე შერმაზანისა სახლი
თამაზ ძე ბაჯოსი სახლი
შიო ძე ბელკოსი სახლი
ალაჰვერდი ძე გიორგისა სახლი
კიო ძე ბისნუსი სახლი

კუდრას ეკლესია

სიმონ ძე ფირანისა სახლი
დავით ძე მისი სახლი
სინუნ ძე კარსიასი სახლი
დავით ძე მისი
გივი ძე კუგისა სახლი
ბეჟან ძე კუბათისა სახლი
ბაბა ძე ვარძელისა სახლი
გიორგი ძე მისი სახლი
გიორგი ძე მარკოზისა სახლი
მარკოზ ძე მისი სახლი
ასლამაზ ძე მისი სახლი
ბერო ძე ბაკოსი სახლი
იაკობ ძე მისი სახლი

ჯაფარ ძე მანიასი სახლი
არუთინ ძე დიმოსი სახლი
მურად ძე მისი სახლი
ზუდად ძე გასპარისა სახლი
იორგი ძე ესტატესი სახლი
ბერო ძე ხოჯასი სახლი
დადული ძე სიმოსი სახლი
მიჰმან ძე იაკობისა სახლი
ბერო ძე გასპარისა სახლი
მიკდავეს ძე მისი სახლი
ბასა ძე აფრიასი სახლი
ომზად ძე სისისა სახლი

ალემ კალემის ეკლესია საპრას გზაზე

დავით ძე მისი
არუთინ ძე ჯადოსი სახლი
ავთანდილ ძე მისი სახლი
ზაალ ძე კურგარასი სახლი
დავით ძე მისი
საგანდლი ძე მისი სახლი

ავთანდილ ძე არუთინისა სახლი
მელქო ძე დურისა სახლი
ჯაბი ძე დერისა სახლი
გასპარ ძე მისი სახლი
ალაჰვერდი ძე ზაალისა სახლი
მარდოს ძე ოსიპისა სახლი

გიორგი ძე მირზასი სახლი
ბაღდასარ ძმა მისი
მოვსეს ძე ამირა ზანისა სახლი
ხათო ძე გოგისა სახლი
გიორგი ძე დავითისა სახლი
ბასო ძე მუჯისა სახლი
ზურაბ ძე მითუჯისა სახლი
ოჰან ძე ბასოსი სახლი
ბაღდასარ ძე მისი სახლი
ავადიქ ძე ბოლდანისა სახლი
დანიელ ძე მისი სახლი
ბაბა ძე ჩაღლისა სახლი
ხოსრევან ძე გასპარისა სახლი
მაკსუდ ძე ბეროსი სახლი
გაბრიელ ძე მისი სახლი
ბაინდურ ძე ზურაბისა სახლი
არუთინ ძე შაჰ ნაზარისა სახლი
დავით ძმა მისი მუსლიმია
ბეჟან ძე გიორგისა სახლი
ესტატე ძე ბეროსი სახლი

ბადი ძე ჯამოსი სახლი
მამალო ძე ბისნოსი სახლი
ზაჩატურ ძე მისი სახლი
გიორგი ძე გისისა სახლი
ბოლდან ძე ალლუსი სახლი
ოსიპ ძე ესტატესი სახლი
თანდი ძე მურადისა სახლი
ბაღდასარ ძე მისი სახლი
ბარბეთ ძე ოჰანისა სახლი
ბაღდასარ ძე გუგუმისა სახლი
დანიელ ძე ელიზბარისა სახლი
ოჰან ძე ბასოსი სახლი
კეისარ ძმა მისი მუსლიმია
ოჰან ძე ალაზანისა სახლი
არუთინ ძე კორღალუსი სახლი
რამაზან ძე ბეროსი სახლი
ბოლდან ძე კოკიასი სახლი
გაბრიელ ძე მისი
ბანსო ძე მინსასი სახლი
დავით ძე კარაჯასი სახლი

ამოს ეკლესია

მოვსეს ძე გაბრიელისა სახლი მღვდელ-
ლია
არაქელ ძე მექითასი სახლი
გაბრიელ ძე მოვსესისა სახლი
დანიელ ძე კუსისა სახლი
ანბათუნ ძე ბეჟანისა სახლი
ჰაკ ვერდი ძე ავადიქისა სახლი
სარქის ძე მარკოზისა სახლი
ოჰანეს ძე მისი
ბეჟან ძე ალიზანისა სახლი
ბაბა ძე მისი
გურგი ძე მისი სახლი
ნიკოლოზ ძე მისი
გაბრიელ ძმა მეორე სახლი
გურგი ძე ალი ზანისა სახლი
გოდერძი ძმა მისი სახლი
ბეჟან ძე ბოლდანისა სახლი
შაქრო ძე მისი სახლი

მოვსეს ძე ღარიბასი სახლი
მიკირტუმ ძე მისი
გასპარ ძე ბეროსი სახლი
გაბრიელ ძე მიკირტ ბეგისა სახლი
ისალი ძე ოჰანისა სახლი
ესტატე ძე გასპარისა სახლი
იასიფ ძე ბეჟანისა სახლი
არუთინ ძე ლილურისა სახლი
არუთინ ძე აეთანდილისა სახლი
პოლოს ძე მისი სახლი
მიკირტუმ ძე მისი მუსლიმია
აეთანდილ ძე არუთინისა სახლი
ვართან ძე აკოფისა სახლი
ბეჟან ძე ბაღდისა სახლი
მამისიმედა ძე გასპარისა სახლი
გურგი ძე ნაზარისა სახლი
ბაბა ძე მისი სახლი
გურგი ძე ნაზარისა სახლი

გურგი ძე ნაზარასი სახლი
როსტომ ძე მისი მუსლიმია
აღაჯან ძე ზურაბისა სახლი
ბასო ძე ასბაჰისა სახლი
ბეჟან ძე მისი სახლი
როსტომ ძე ალექსისა სახლი
ჯასო ძე ბისოსი სახლი
მარკოზა ძე მისი სახლი
დავით ძე ბეროსი სახლი
ბეჟან ძე მისი
დანიელ ძე გურგისა სახლი
ბაინდურ ძე მიმჰანისა სახლი
მანკო ძე გასპარისა სახლი
ოჰან ძე ბაღდასარისა სახლი
ასატურ ძე გივისა სახლი
ზაალ ძე კალდისა სახლი
გული ძე მისი
დანიელ ძე მისი სახლი
ასლამაზ ძე ბაბაისა სახლი
ოსიპ ძე მისი სახლი
საჰაქ ძე მისი სახლი
სეფერ ძე არუთინისა სახლი
არუთინ ძე ესტატესი სახლი
როსტომ ძე ჩალისა სახლი
გურგი ძე ალიკისა სახლი
არუთინ ძე ბათოსი სახლი
მელქო ძე არუთინისა სახლი
ჯამო ძე არაკულისა სახლი
დავიდ ძე არუთინისა სახლი
სარქის ძე მისი სახლი
გიგი ძე ჩუბაქისა სახლი
ოსიპ ძე დათუნასი სახლი
გირ სეიდ ძე ზამირასი სახლი
თამაზ ძე მისი სახლი
ოთარ ძე დათუნასი სახლი
მუსა ძე მისი
იორგი ძე ოთარისა სახლი
არუთინ ძე გასპარისა სახლი
არუთინ ძე ბადისა სახლი
ბაბა ძე ბოლღანისა სახლი

ბუთურა ძე ჯამღანისა სახლი
მუსი ძე ზურაბისა სახლი
მუსი ძე მისი სახლი
ბასო ძე ავაღიქისა სახლი
ბაბა ძე მისი სახლი
ბაღდასარ ძე დუნუსისა სახლი
გურგი ძე ანბადისა სახლი
ზადარ ძე გურგისა სახლი
ბეჟან ძე მისი
ოსიპ ძე მეორე
ანბასუნ ძე ბაბასი სახლი
ზურაბ ძე მისი
მიკირტუმ ძე მისი სახლი
ოჰან ძე კარსოსი სახლი
ბაღდასარ ძე ჩათოსი სახლი

თბილისის ნაკვეთები

სამეუფეო ხასები

შემოსავალი საბაჟოსა და აბრეშუმის წონაზე - ჯამი 1440000.

სამეუფეო ხასები

შემოსავალი სასწორზე, ქილის გადასახადსა და ყანთარზე - ჯამი 86400.
ხასი

შემოსავალი ყავაზე თბილისში - ჯამი 18000.

ხასი

შემოსავალი ხსენებულ ეიალეთში, თბილისში, სამღებროებზე, ჯამი: 108000/
21800. სამეუფეო ხასების ვაკუუმების გამორიცხვით.

ხასი

შემოსავალი ფენჯიკზე ხსენებულ ეიალეთში, თბილისში, ჯამი 72000.

ხასი

შემოსავალი გამზმარი თევზის, თამბაქოსა და ხილის გადასახადებზე -
ჯამი. 96000

ხასი

შემოსავალი ბაჟისა ბაზარზე გასაყიდად გაყვანილ ცხენსა და საქონელზე,
ჯამი. 12000

ხასი

შემოსავალი აგურის, კრამიტისა და შაბის საწყობებიდან. ჯამი 12000
3000

9000

ჯამეს ვაკუუმის ხასი

ხასი

შემოსავალი მტკვარზე დაჭერილი თევზის გადასახადიდან, ჯამი 3000.

ხასი

შემოსავალი ყასაბთა მეთაურისაგან შემოსული გადასახადისა, ჯამი 9600.

ხასი

შემოსავალი ბორანზე დაწესებულ გადასახადიდან, ჯამი 8400.

ხასი

შემოსავალი თბილისის უწყებაში არსებულ გადასახადებიდან - ეენახსა და ბალეზე, ჯამი 18000.

ხასი

შემოსავალი წისქვილზე, მდინარე მტკვარზე არსებული წყლის კარიბჭესთან თბილისში. კარი ოთხია, გადასახადი 480.

ხასი

შემოსავალი ზარაფხანადან, ჯამი 100000.

თბილისის მირმირანის ხასი

შემოსავალი შეფასებითი ღირებულებისა, რომელიც ახლოსაა ბაზრის ბაუთან და თბილისის წინასწარ მძიმე სამუშაოების ხარჯთან 10000. თბილისის მირმირანის ხასი

3688. შემოსავალი ისფენჯის გაბრანისა თბილისში, ჯამი 440760.

ხასი

შემოსავალი ვაჭრობის გამზმომვანებლების მეთაურებისა თბილისში, მუნედიანთა მეთაურებისა, ჯამი. 10000

თბილისის მირმირანის ხასი

შემოსავალი სერ ასასებისა/ ღამის დარაჯების მეთაურთა/ თბილისში. ჯამი 3000.

თბილისის მირმირანის ხასი

შემოსავალი სუბაშილიქისა თბილისში, ჯამი 12000

ხასი

შემოსავალი თაფლის დამამზადებელი სახლის, ერბოს და სასაკლავოსი თბილისში ხაზინისთვის დადგინდეს ყოველწლიურად, იყოს დაცული თბილისის ვეზირის, დიდებული ისპაკ ფაშასთვის, ღმერთმა ხანგრძლივყოს მისი ბედნიერება, ჯამი შერიფის მსახურის, ხელით ნაღდად იქნეს ბოძებული პატიოსანი სამართლით. წელიწადში 3000.

თბილისის მირმირანის ხასი

შემოსავალი ბადიჰავას და ჯურუმ ჯიბაიეთისა და რესმი არუსანეს და გაბრანისა თბილისში, ღიმე ღიეთი, ნახევარი ბადიჰავა, თბილისის ლივის თიშარებისა და სომხეთის ლივის, ახჩა ყალას ლივის, კახახის ლივის, გორის ლივის, ზემო და ქვემო ქართლის სამეუფეო ხასების გამორიცხვით, აგრეთვე მირლივას ხასის ზიამეთთან ერთად. სახელმწიფო ხასის ვაკუფის, ქვეყნის შემოსავალი შეადგენს 60000.

ხასი

შემოსავალი ბეთალმალისა ამესა და ხასესი თბილისში ჯამი: 12000.
ხასი

შემოსავალი ცხვრის ფეხის ბაჟისა ავლაბარში, ჯამი 2000.
თბილისის მირმირანის ხასი

შემოსავალი თბილისში დამლა თაფლის სანთელზე. ყოველ ოცაზე 4-4
ახჩა აიღება. თაფლის სანთელზე ყოველ ოცაზე 2-2 ახჩას იღებენ. მას
ხასის მირმირანს აძლევენ, ჯამი 14000.

ჯამი შერიფის ვაკუფების დავთრისა და მეღრესეთა მიმართვა შაჰინშაჰთა
სიამაყის მოწყალე მბრძანებლისადმი, რუმისა და ირან-თურანის, ბედნიერი
სულთან ოსმანის ძისა სულთან აბულ ფეთჰ ღაზისა, სულთან აჰმედ
ხანის ძისა სულთან მეჰმედ ხანისა, თბილისის ციხის გარეთ მყოფთა
უწინდელი მცველისა, დიდებული ვეზირის ილჰაჯ რეჯებ ფაშასი 1137
წლისა¹.

დადგენილი ხასი სასულიერო პირებისა სეიდ აბადში აღმართული აბანო.
მთელი წლით 24000.

დადგენილი ხააი მეორე აბანოსი თბილისის ციხის გარეთ, ომერ ფაშას
მფლობელობაში, სრული წლით 14400.

სოფელი დიდუბე ექვემდებარება თბილისს, ჯამი 54820.

ხსენებული სოფელი ახლოსაა კახეთის ლივის რაიონთან, მისი მოსახლეობა
მორჩილადაა და თანახმაა იყოს დაქვემდებარებული უწინდელი ვეზირის
დიდებული ილჰაჯ რეჯებ ფაშასადმი, მისი შერიფის ბატონობის დროს.
ჯამი გარკვეული დაანგარიშებით 84914.

სამეუფეო ჯამის პირველი მეუძინის ელჰაჯ ოსმანის სამეუფეო პირობების
თაობაზე.

თბილისის ციხის კარის გარეთ არსებული საიჯარო ღუქნების
განაშენიანების თაობაზე.

რაოდენობა 30. ყოველი ღლე 1. სრული წლით 7560.

ფურნის ხაბაზების იჯარა თბილისის ციხეში. რაოდენობა 3. თითოეულს
5-5 ღლეში 15. სრული წლით 5390.

საერთო ჯამი 191084.

მუდმივად. ხსენებული ჯამეს ხარჯების თაობაზე.

ჯამი შერიფის მკვიდრთა საქმიანობის თაობაზე.

მუღერის მუნლა კასიმის თვალსაზრისის შესახებ, ღლეში 40.

მეჰმედის საეკუფო ქონებაზე მეურვედ დანიშვნის თაობაზე. ღლეში 15.

კასიმის ვაიზის თანამდებობაზე დანიშვნის თაობაზე, ღლეში 20.

ახუბექირ ხალიფას საიმამოს თანამდებობაზე დანიშვნის თაობაზე
ღლეში 30.

¹ 1137 წელი – 20.9.1724 – 8.9.1725

აბუბექირ ხალიფას სახათიბოს თანამდებობაზე დანიშვნის თაობაზე, დღეში 20.

აბდულქერიმის ზედამხედველად დანიშვნის თაობაზე, დღეში 30.

ჯაბის, გადასახადის ამკრეფად დანიშვნის თაობაზე, დღეში 10.

ოსმანის მუველიანის თანამდებობაზე დანიშვნის თაობაზე, დღეში 15.

მეორე მუველიანის თანამდებობაზე აბლის დანიშვნის თაობაზე, დღეში 10.

მესამე მუველიანის თანამდებობაზე იუსუფის დანიშვნის თაობაზე,

დღეში 9

მეჰმედ აბდულქერიმის ძის ქათიბად დანიშვნის თაობაზე, დღეში 15

პატიოსანი ჯამეს დამხმარე პერსონაჟების თაობაზე, კაცი 2, თითოეულს

დღე 8-8. დღე 16.

მეკარის დანიშვნის თაობაზე. დღეში 6.

დურხუევანების დანიშვნის თაობაზე, კაცი 5, თითოეულს 2-2. დღეში 10.

ფერაშის დანიშვნის თაობაზე, დღეში 6.

მრჩეველების დანიშვნის თაობაზე, კაცი 2. თითოეულს 5-5. დღეში 10.

პურის ფასისა და თაფლის ფასის დანიშვნის თაობაზე. მოსწავლეთათვის.

კაცი 5. თითოეულს 5-5. დღეში 25.

ელჰაჯ ოსმანის ლოცვის მკითხველისა და მისი მსახურის დანიშვნის

თაობაზე. დღე 12.

საერთო ჯამი დღეში 299. სრული წლით 106440 რაოდენობისაა.

ხსენებული ჯამეს სხვა ხარჯების თაობაზე.

პატიოსანი ჯამეს შეკეთების თაობაზე, წელიწადში 1000 ახჩა.

თაფლის სანთლის ღირებულების თაობაზე.

რაოდენობა ორი, ოყა 20, ახჩა 2000. თაფლის სანთლის შესახებ, ყოველი

თვე ოყა 2.5 წელიწადში 30 ოყა, თითოეულს 20. რაოდენობა 900.

ზეთის ღირებულების შესახებ. ჯამესა და მინარეთში კანდელების შესახებ,

წელიწადში სრულად 150 ოყა. თითოეულს 20. ოდენობა 4500.

ჯამეში მუეძინის თაობაზე, წელიწადში 1000 ახჩა.

ცოცხების ღირებულების თაობაზე და განახლებული კანდელების შესახებ

წელიწადში 1000 ახჩა.

ჯამი 11400.

ჯამი ხსენებული ხარჯებისა შეადგენს 114720 ახჩას.

მფლობელობის ზედმეტი დანახარჯი შეადგენს 12118.

ჯამი შერიფის ულუფას მფლობელის ილჰაჯ დაუდ ხანის შირვანის

მფლობელად დანიშვნის თაობაზე.

მფლობელი:

ჯამი შერიფის უდიდებულესობის, ვეზირი იბრაჰიმ ფაშა, დიდებული

სარდალი და პატივცემული სიძე განჯის კარებში დაინიშნა, რადგანაც

სოფელი ბაჰადირი ექვემდებარება საბარათინოს აქ წარმოდგენილია 6

სახლი, მათი ჯამი წელიწადში შეადგენს 3500.

სამღებროების იჯარით გაცემის თაობაზე ქალაქში, იგი ახლოსაა ვაკუფთა

და მეწილეების დაქვემდებარებულობასთან. წელიწადში 59520.

გელაბერიისა მამული ილჰაჯ იბრაჰიმის მფლობელობაში. იგი ახლოსაა ბაჰადირის წყაროსთან, ექვემდებარება საბარათიანოს მთლიანად, წელიწადში 7000.

ავლაბრის ციხის აზაბანთა ალა იბრაჰიმის სახლისთვის დადგენილია წელიწადში 600.

ყიზილბაშთა ემინის მფლობელობაში არსებული უწინდელი თავისუფალი მიწა, საცხოვრებლად გავერანებული იყო. იქ ნაგებობები არ იყო. იგი ჯამი შერიფის საკუთრებაა. მისი უდიდებულესობის, დიდებული სარდლის, წარჩინებული სიძის, დიდებული ვეზირის იბრაჰიმ ფაშას გარკვეული პირობით ხსენებული ჯამეს პატივცემულ იმამს განეკუთვნა. სახლის ადგილი 3. საიჯარო კუთვნილება 5.

სახასო მიწა ახლოსაა პატიოსანი ჯამი შერიფის უმაღლესი სამეუფეო მბრძანებლისა და სამეუფეო სიძის, დიდებული ვეზირის, იბრაჰიმ ფაშას აღნიშნული ჯამეს მფლობელობასთან, იგი დაკავშირებულია პირველი მუეძინის საქმიანობასთან. სახლის ადგილი 2. მათი რაოდენობა იჯარით 4. დადგენილის თანახმად, რეჯებ ფაშას მფლობელობით, მსახურების ხელით, ყოველ წელს 50,5 ყურუში გაიცემოდა.

ახჩა 6000. ჯამი გაიცა სრული წლით 70620
6000

76620

უსასრულობამდე

მკვიდრთა საქმიანობის თაობაზე.

აბდულქერიმ ხალიფას დავალების თაობაზე, დღეში 20.

აბდულქერიმის სავაკუფო ქონებაზე მეურვედ დანიშვნის თაობაზე, დღეში 16.

ჰასანის სახათბოში ზედამხედველად დანიშვნის თაობაზე დღეში 15.

ჰასანის საიმამოს თაობაზე, დღეში 25.

ზედამხედველის საქმიანობის თაობაზე დღეში 8.

თვით მეჰმედის გადასახადის ამკრეფად დანიშვნის თაობაზე, დღეში 8.

მეკარის თაობაზე დღეში 10.

ფერაშის თაობაზე, დღეში 5.

პირველი მუეძინის საქმიანობის თაობაზე, დღეში 10.

მეორე მუეძინის საქმიანობის თაობაზე, დღეში 7.

პატიოსანი ჯამეს მლოცველის საქმიანობის თაობაზე, დღეში 5.

ღურჰუეანის საქმიანობის თაობაზე კაცი 2-2, დღეში 4.

ჯამი თითოეულს დღეში 118. წელიწადში, სრული წლით 41652.

ხსენებულ ჯამეში სხვადასხვა ხარჯების თაობაზე

პატიოსან ჯამეში შეკეთების თაობაზე, წელიწადში 1500.

თაფლის სანთლის ღირებულების თაობაზე, რაოდენობა 2, თითოეულს 7-7. ოყა - 14, თითოეულს 500. ახჩა 1400.

თაფლის სანთლის თანხა ყოველ თვე ოცა რაოდენობა 2-5. თითოეულს 30-30. ახჩა 900. ზეთის ღირებულების თაობაზე, პატიოსან ჯამეში მინარეთის კანდელების თაობაზე, წელიწადში ოცა - 150, თითოეულს 30. ახჩა 1500.

მკითხავების ღირებულების თაობაზე, წელიწადში 500 ახჩა. ღირებულება ცოცხისა და განახლებული კანდელებისა წელიწადში 800 ახჩა.

ორმოების შეკეთება წელიწადში 1200 ახჩა. ჯამი 7800.

ხსენებული ჯამეს ხარჯების ჯამი 49452.

ზედმეტი გასავალი მფლობელობისა 1138.

პატიოსანი ჯამეს მფლობელობის გასავლის თაობაზე.

პატიოსანი ჯამეს უდიდებულესობის მეჰმედ ფაშას ქეთხუდას ბედნიერებით მფლობელობის გასავლის თაობაზე. დიდებული ვეზირის, წარჩინებული სარდლისა და პატივცემული სიძის, იბრაჰიმ ფაშას, დიდებულებამ ხანგრძლივჰყოს მისი ბედნიერება ავლაბრის ციხეში.

თვით თბილისის სამღებროს საიჯარო ნაკვეთი ახლოსაა და ექვემდებარება სავაკუფო ხასს. ჯამი წელიწადში 26880.

სასმელი წყლის საიჯარო ნაკვეთი ახლოსაა მარჯვენა აღას სამყოფელთან. ჯამი წელიწადში 3500. არსებულის თანახმად, რეჯებ ფაშას ვაკუფის მფლობელის ხელით ყოველწლიურად ბოძებულის პირობით გაიცა 9600 ახჩა.

შემოსავალი ჯამი 30380.

9600 შემოსავალი.

39980

უსასრულობამდე

ხსენებული ჯამეს ხარჯების თაობაზე.

ხსენებული ჯამეს მოსახლეობის ამოცანების თაობაზე.

აბდულქერიმ ხალიფას სახათბოს თაობაზე დღეში 5.

თვით აბდულქერიმის საიმამოს თაობაზე, დღეში 15.

თვით სალეჰის პირველ მუეჰინად დანიშვნის თაობაზე, დღეში 7.

ჰასანის მეორე მუეჰინად დანიშვნის თაობაზე, დღეში 5.

აჰმედ კაიმაკამის სავაკუფო ქონებაზე მეურვედ დანიშვნის თაობაზე, დღეში 10.

თვით სალეჰის დურხუვანის თანამდებობაზე დანიშვნის თაობაზე, დღეში 2.

თვით აჰმედის ჯამეს მლოცველად დანიშვნის თაობაზე, დღეში 6.

ჰასანის ქალებისათვის განკუთვნილი ოჯახის მეთაურის, ჰარამდანის თანამდებობაზე დანიშვნის თაობაზე, დღეში 5.

მეონკანის თანამდებობაზე დანიშვნის თაობაზე, დღეში 5.

აჰმედის მეკარის თანამდებობაზე დანიშვნის თაობაზე, დღეში 5.

ჯამი დღეში 57, ახწა 20178.

ხსენებული ჯამეს ხარჯის შესახებ:

ჯამეს შეკეთების თაობაზე, წელიწადში 1000.

თაფლის სანთლის ღირებულების თაობაზე, წელიწადში 1000.

სანთლის ღირებულების თაობაზე, წელიწადში 900.

ჯამეს მინარეთის კანდელებისა და ზეითუნის ზეთის ღირებულების თაობაზე, წელიწადში 3000.

დაწული ცოცხის ღირებულება, ჯამი 500.

ცოცხის ღირებულებისა და განახლებული კანდელების თაობაზე, თითოეულს 400 ცალი.

ჯამი 6800.

ხსენებული ჯამეს ხარჯის ჯამი 26978.

ხსენებული ჯამეს შემოსავალი რადგანაც ვერ შესრულდა, დახარჯული თანხა, ხელმწიფის ნებით, შერიფის მიერ გაიყიდა. იგი ჯამეს მლოცველის ხელით იქნა გაბობებული.

შინეანის განმგებელი ჯამი შერიფი ილჰაჯ დაუდ ხანი თბილისის რაბათის მოედანთან ახლოს დაინიშნა.

ხსენებული ჯამეს მცხოვრებთა მსახურების თაობაზე.

ხატიბების თაობაზე დღეში 4.

საიმამოს თაობაზე დღე 9.

შუეძინის თაობაზე დღე 5.

ჯამეს მლოცველის თაობაზე დღე 5.

ღურხუეანის თაობაზე დღე 5.

ჯამი დღეში 25, ახწა 8850.

შეკეთებისა და თაფლის სანთლის და ზეთის კანდელების ღირებულება, დაწული ცოცხისა და ცოცხისა ხსენებულ ჯამეში დადგენილია. თითოეულის ოდენობაა 3132.

ხსენებული ჯამეს საერთო ხარჯის ჯამი 11982.

ვაკუფის მფლობელის პროდუქტები პატიოსანი ჯამეს მფლობელობით, დამატებითი ხელმწიფის უდიდებულესობით დაინიშნა.

ჯამი შერიფის, დიდებული და განდიდებული მეღრესეს უწარჩინებულესი ვეზირის, თბილისში მყოფი, დიდებული ისჰაკ ფამას ნებით დაიწერა 7 რეჯებს 1140 წ¹.

სახლი ერთი კარით, რაბათის კედლის ხარჯი გორისთვის, საიჯაროდ 25. იჯარა წელიწადში 200 ყურუში.

თაფლის სანთლის ღუქნები და ერბოს სახლები, თვალი 3, წელიწადში ყურუში 180.

ყასაბთა იჯარა, თვალი 10, წელიწადში 21600 ახწა.

¹ 7 რეჯები 1140 წლისა – 18.2.1728.

დაბალხანეს ღუქნები, რაოდენობა 7, აუზი-ერთი, იჯარა სრული წლით 64800

დაღვენილის მიხედვით, ვეზირ რეჯებ ფაშას საკუთრებიდან ვაკუფის მფლობელის ხელით ბოძებულ იქნა ყოველ წელს, წელიწადში 9400 ახჩა.

უსასრულობამდე მათი დავალებები

შეიხების თაობაზე დღე 30.

მედრესეს თაობაზე დღე 30.

ხათიბების თაობაზე დღე 20.

საიმაშოს თაობაზე დღე 40.

სავაკუფო ქონებაზე მეურვედ დანიშნულ პირზე 20.

საქათიბოს თაობაზე დღე 10.

ზედამხედველის თაობაზე დღე 5.

გადასახადების მომწესრიგებელ - ამკრეფზე, დღე 10.

მალუმ სებიანის/მეშვიდე მასწავლებლის თაობაზე, დღე 20.

ხალიფა მეშვიდე მასწავლებლის თაობაზე დღე 10.

პირველი მუეძინის თაობაზე, დღე 15.

მეორე მუეძინის თაობაზე, დღე 10.

მესამე მუეძინის თაობაზე, დღე 5.

მინარეთის კანდელების რაოდენობაზე, დღე 5.

ჯამი შერიფის ფირუზათის კანდელების თაობაზე, დღე 10.

ღურხუვანების თაობაზე კაცი 2, დღე 10.

ფერაშის თაობაზე, კაცი 2, დღე 20.

მესანთლე ფერაშების თაობაზე, დღე 10.

ჯამი შერიფის მეკარეების თაობაზე დღე 10.

საგზაო არხის ფირმანის თაობაზე დღე 5.

ჯამი: დღეში 295, სრული წლით ახჩა 106230.

სხვადასხვა ხარჯების თაობაზე.

პატიოსანი ჯამეს შეკეთების თაობაზე, წელიწადში ახჩა 2000.

თაფლის სანთლის ღირებულების თაობაზე, ორი ცალი ოყა 20, ახჩა 2000.

თაფლის სანთლის თაობაზე, ყოველ თვე, ოყა 2-5, ოყა 30. თითოეულს 20. ახჩა 900.

მინარეთის კანდელების, ზეთისა და ჯამი შერიფის ღირებულების თაობაზე, წელიწადში ოყა 150, ახჩა 4500.

ჯამი შერიფის შეკრული ცოცხის თაობაზე, წელიწადში 1000. ჯამი 10400.

თანზა ცოცხისა და განახლებული კანდელების შესახებ, წელიწადში 1000.

წყლის არხის სარემონტო საქმიანობის თაობაზე, წელიწადში 1200, ჯამი 12600.

სოფელი ნისაკური ცარიელია რეაიასაგან, ექვემდებარება ავლაბარს მიწის დღიური მფლობელობა 150.

ჯამი მარცვლეულისა და სხვათაგან 2000.

სოფელი ნაკრილო ცარიელია რეაიასაგან, ექვემდებარება ავლაბარს, მიწის დღიური მფლობელი 150

ჯამი მარცვლეულისა და სხვათაგან 2000.

სოფელი კუდინისი ღილო ცარიელია რეაიასაგან, ექვემდებარება ავლაბარს, მიწის დღიური მფლობელი 150.

ჯამი მარცვლეულისა და სხვათაგან 2000.

სოფელი შავერდუმი, ცარიელია რეაიასაგან, ექვემდებარება ამლას, მიწის დღიური მფლობელი 850

ჯამი მარცვლეულისა და სხვათაგან 2000.

სოფელი გუნდგარისი ცარიელია რეაიასაგან, ექვემდებარება ჰალაბირს, მიწის დღიური მფლობელი 150.

ჯამი მარცვლეულისა და სხვათაგან 2000.

სოფელი ნავთლუდი ცარიელია, ექვემდებარება ჰალაბირს, მიწის დღიური მფლობელი 150

ჯამი მარცვლეულისა და სხვათაგან 2500.

სოფელი ბაკალ ქენდი ცარიელია, ექვემდებარება ჰალაბირს, მიწის დღიური მფლობელი 150

ჯამი მარცვლეულისა და სხვათაგან 2000.

სოფელი არაშენდა ცარიელია, ექვემდებარება ჰალაბირს, მიწის დღიური მფლობელი 50

ჯამი მარცვლეულსა და სხვათაგან 3000.

სოფელი ჩულურეთი, ახლოსაა კუკიას დასახლებასთან, ექვემდებარება ჰალაბირს

გიორგი ძე ბაბალასი
ფოცხვერა ძე საბალაკისა
ბერო ძე საბალაკისა
საბა ძე დათუნასი
დათუნა ძე მისი
იასე ძე შერმაზანისა
იასე ძე ჯახუტასი
სულმან ძე მაკარასი

ღირბალ ძე მისი
ჰარამ ძე ბადესი
სუსბად ძე გიუნასი
ბაღდასარ ძე ისთეფანისა
ბაბალი ძე ნასყიდასი
გიორგი ძე როსტევეანისა
ვენახი თბილისში მცხოვრები ელიზბარისა 2 ადგილი

მიწა კუკიაზე ბალით დანიელ მელქოს ძის მფლობელობაში, მცხოვრები თბილისში

ვენახი 4 ადგილით. იგი ახლოსაა დოლაბთან

ჯამი მარცვლეულისა, ისფენჯის, ცხერის გაღასახადის, მიწაზე თაფუს, დეშთიბანის, ვენახზე უშრის გაღასახადის, სკის გაღასახადის, არუსანეს

გადასახადის, წისქვილის გადასახადის, ნახევარი ბადჰავას გადასახადის შეადგენს 4000.

საზღვარი: ხსენებული სოფლის ერთი მხარე სიდეს სოფლის ხეობიდან გამოდის, იგი ხეობით მთამდე აღწევს, ერთი მხრივ მდინარე მტკვრის სანაპიროს მიჰყვება. სათიკას სახელწოდების ხეობაში ჩადის, იქიდან - ქარგირიდან გამოდის და ბიქარამდე ვრცელდება. ბაჩვანის ხეობამდე გაივლის და გოლისკენ მიემართება. შემდეგ კვლავ სოფელ ლილოს საზღვრამდე აღწევს. ამ სოფლის საზღვრამდე როგორც კი მიაღწევს, იქიდან ვრცელდება კიბლასი ჩიკორთას სახელწოდების სოფლამდე ჩრდილოეთის მიმართულებით. დემიებას სახელწოდების სოფლის ზემო მხარემდე აღწევს. იგი ხოცვა-ყლეტის ადგილადაა ცნობილი. თბილისის ყადის ჰასანის ჰუჯეთის თანახმად, თბილისის მცველის, დიდებული ვეზირის, ისჰაკ ფაშას, ღმერთმა ხანგრძლივჰყოს მისი ბედნიერება, განკარგულებით დაიწერა 1137 წლის ზილ კაადეს 16-ს.¹ ამ დროსაა გაცემული ბრძანება. დაიწერა პატიოსანი შერიფის ნებით და ხელახლა იქნა რეგისტრირებული 1140 წლის 17 საფარი².

¹ 1137 წლის 16 ზილ კაადე - 27.7.1726 წლისა

² 1140 წლის 17 საფარი - 4.10.1727 წლისა

სოფელი დიდუბე ხელმწიფის უდიდებულესობის ვაკუფია,
ექვემდებარება ავლაბარს

გოდერძი ძე კოკიასი
ივანე ძმა მისი
ლუბანა ძე დათუნასი
ბერი ძმა მისი
დათუნა ძე ლუბანასი
ივანე ძე ბერისა
კათალა ძე ბილასა
ფოცხვერა ძმა მისი
ზარალა ძე ავღვირისა
კარსია ძმა მისი
რამაზან ძე ივანესი
აბრამ ძმა მისი
ბერი ძე ნასყიდასი
თამაზა ძე მისი
ჯადანა ძე ნაზარასი
დათუნა ძმა მისი
ბადურა ძე ფარსევალისა

ვასილა ძმა მისი
ბერი ძე მამუკასი
ბარა ძმა მისი
დათუნა ძე მისი
დაჯუნა ძე აბრამისა
გიორგი ძმა მისი
ბერი ძე სირნასითასი
გიორგი ძმა მისი
ივანე ძმა მისი
რევაზ ძე მისი
არუთინ ძმა მისი
გიორგი ძე ისაურისა
გიუნა ძე ბაბანასი
ნისქე ძე გიორგისა
ნადირა ძე მისი
მიწის დღიური მფლობელი 250

ჯამი მარცვლეულისა, ისფენჯის, ცხერის გადასახადის, მიწაზე თაფუს, დეშთიბანის, ერბოზე გადასახადის, სკაზე გადასახადის, არუსანეს გადასახადის, თივაზე გადასახადის, ბაღიჰავას, ჯურუმ ჯიბაიეთის, იავასა და კაჩკუნის, ბეითალმალის ამესა და ხასეს, მალი გაიფის, მალი მეფეკუნის და თაიარეთ საირეს გადასახადების ოდენობა არის 54820.

სოფელი თბილისის ლილო ახლოსაა სათესველ ლილოსთან,
იგი ცარიელია რეაიასაგან, ექვემდებარება ჰალაბირს. ჯამი
მარცვლეულისა და სხვათაგან 5280

ავლაბრის რაბათი

ბერო ძე არდალულისა
გივან ძმა მისი
თაპრან ძე შაჰვერდისა
ბერო ძე გარსევანისა
ბათო ძე ბელიასი
ოთარ ძმა მისი
მამუკა ძე აბიდასი
ბაჯე ძმა მისი
ჯაკუკა ძე მისი
ზაალ ძე აბიდასი
იასე ძე ზაალისა

შიო ძმა მისი
ჯიჰად ძე კასიასი
ბადე ძე ზალიკასი
შერმაზან ძე ავთანკოსი
იორგი ძე ჯადისა
თაპრან ძმა მისი
ოთარ ძე იასესი
ბერო ძმა მისი
ბაბა ძე ახთანისა
ბადი ძმა მისი
ფირალ ძე თამაზისა

იასე ძე მისი
ფირან ძე დათუნასი
ასათანი ძე კოსასი
ასათანი ძე ფირანისა
ართუნ ძე მისი
შერმაზან ძე საბურასი
დავით ძმა მისი
ბერო ძე ფარსადანისა
ოთარ ძმა მისი
ასისი ძმა მისი
რამაზ ძე იოსებისა
ელიზბარ ძე მისი
შაჰვერდი ძე ბაინდურისა
ავთანდილ ძე ჰაიდოსი
მელქო ძმა მისი
ბადა ძე მუდისა
ქიტესა ძმა მისი
ბაბუნა ძე მისი
ივანე ძე მაკუკასი
ბერო ძე მისი
იასე ძმა მისი
დათუნა ძე დიმიტრისა
გიორგი ძე მისი
გიდო ძე დიმიტრისა
იობ ძე მისი
თაჰრან ძე მაზანისა
გიუა ძე დიმიტრისა
შერმაზან ძე მურადისა
ნესმალ ძე კამამარისა
დავით ძე მისი
სულხან ძე გიორგისა
ვართან ძმა მისი

თაჰრან ძმა მისი
ვართან ძე ასლამაზისა
მელქო ძე დათუნასი
ავთანდილ ძმა მისი
გურგინა ძე ამირგულისა
შირვან ძე ასლამაზისა
მარტიროს ძე ლუდარასი
აზბარა ძე მისი
არმარალ ძე მისი მუსლიმია
ქიტესია ძე ზაკოსი
ბაჯე ძმა მისი
გიორგი ძე ბადესი
გიორგი ძე შერმაზანისა
იორამ ძმა მისი
თაჰრან ძე ოთარისა
გიორგი ძმა მისი
თევლორე ძე ასადისა
მამუკა ძე რამაზისა
გივი ძმა მისი
ბანანდო ძე დათუნასი
ბერო ძე დათუნასი
ქიტესა ძე სულხანისა
იორამ ძმა მისი
რამაზ ძე ოთიასი
სახითა ძმა მისი
იობ ძე ასლამაზისა
ფირან ძმა მისი
ბაბუნა ძე დათუნასი
იობ ძე მისი
კუკლია ძე ფირანისა
ბაბა ძე ბავლისა
ჩათო ძე ბეროსი

ჯამი მარცვლეულისა, ისფენჯისა და სხვა პროვიანტისა 15000.

ვაკუფი პატიოსანი ჯამესი, დიდებული მელრესე, თბილისის ციხის ზედა მხარეა. მელრესე ავლაბრის ხიდთანაა. იგი წარჩინებულთა და დიდებულთა სიამაყეა. ჰასქი ილჰაჯ ალი აღა უმაღლესი სამეუფეო კარის თბილისის აღაა. დაიწერა 15 რეჯებს. 1140 წლისა¹.

ბუნებრივი ცხელი წყლის აბანო თბილისის ციხის გარეთ მდებარე, იჯარითაა გაცემული, ერთი თვალთა, ჯამი 86400.

¹ 15 რეჯები 1140 წლისა - 26.2.1728 წლისა.

დანახარჯი უსასრულობამდეა.

მედრესეს შესახებ დღე 35.

შეიხ აბდულქერიმ ეფენდის შესახებ დღე 10.

ომერ ეფენდის სახათიბოს შესახებ, დღე 10.

ომერ ეფენდის საიმამოს შესახებ, დღე 10.

პირველი მუეძინის ჰალილ ხალიფას თაობაზე, დღე 8.

მეორე მუეძინის ალი ხალიფას თაობაზე, დღე 8.

ფერაშ ჰალილ ხალიფას თაობაზე, დღე 3.

პატიოსანი ჯამეს მლოცველის ჰალილის შესახებ, დღე 2.

სავაკუფო ქონებაზე მეურვედ ისმაილ ხალიფას დანიშენის თაობაზე
დღე 5.

დურხუვან ჰალილ ხალიფას შესახებ დღე 2.

წყლით მომარაგების თაობაზე, დღე 4.

გარდაცვლილი მელიქის, ჰალილ ეფენდის, ხოჯათა წიგნების მფლობელის
თაობაზე, დღე 6.

ხსენებული ხალიფას წიგნების თაობაზე, დღე 4.

მედრესეს იჯარით გაცემის თაობაზე, თვალი 5, დღე 30.

ბუვეიდის - რეგისტრატორის თაობაზე, დღე 10.

მეკარეების თაობაზე. იგი დაკავშირებულია წყალთან, ახლოსაა ფერაშთან,
დღე 8.

ჯამი დღე 162.

წელიწადში სრულად ახჩა 58320.

სხვა ხარჯების თაობაზე.

ნაღდი ფულით სახელმწიფო ჯამეში ყოველ წელს მუთეველის, ვაკუფის
მფლობელის

ხელით გაიცემა 14400 ახჩა.

ჯამეს თაფლის სანთლის თაობაზე ცალი 2. ოყა 10. ახჩა 1200.

ღირებულება ჯამეს შეკეთებისათვის და თანხა ცოცხისა და განახლებული
კანდელებისა, რაოდენობა - სრულად ახჩა 1500.

ღირებულება ჯამესჰასირისა და ღუშმესი - ჭილოფისა მისი ღირებულების
გაუფასურების თაობაზე და შეკეთება წყლის გასატარებელი ადგილებისა
- 1500 ახჩა.

ჯამეს თაფლის სანთლის ღირებულება და რაოდენობა 1200 ახჩა.

ჯამეს კანდელების, ერბოს ზეთის ღირებულება და რაოდენობა 600.

მედრესეს წყლის არხის შეკეთების რაოდენობა, ღირებულება 2000 ახჩა
ჩილდირის ეიალეთის ოლთის ციხის ყადის ომერ ეფენდის მედრესეს
ღირებულების თაობაზე, სრული წლით 3680.

ღირებულება სარემონტო სამუშაოებისა თბილისის ციხის გარეთ მდებარე
თბილი წყლის აბანოსი. სრული წლით 2000.

ჯამი 28080.

ჯამი 86400

თბილისის ნაპიე ხსენებულ ლივაში

თბილისის ციხის ზემოთ პატიოსანი ჯამე ღიდებული მეღრესეა ავლაბრის ციხეში, იმატოს მისმა სიღიაღემ. ჰასქი ილჰაჯ ალი ალა, უმაღლესი სამეუფეო კარის ალაა თბილისისა. დაიწერა რები ულ ახირის დასაწყისში 1141 წლის¹. ბუნებრივად ცხელი წყლის აბანო თბილისის ციხის გარეთ. წყალობა ერთი კარისა.

სრული წლით
ჯამი 97920

უსასრულობამდე ხარჯები

ჰალილ ეფენდის მეღრესეს თაობაზე დღე 40.

შეიხ აბდულქერიმ ეფენდის თაობაზე დღე 10.

სახათიბო ომერ ეფენდისა დღე 10.

საიმამო ომერ ეფენდისა დღე 15.

დუაგოი ისი ეფენდისა დაღისტანისა დღე 5.

ისმაილ ხალიფას საგაკუფო ქონებაზე მეურველ დანიშვნის თაობაზე დღე 6.

პირველი მუეძინის ხალილ ხალიფას თაობაზე დღე 8.

მეორე მუეძინის ალი ხალიფას თაობაზე დღე 8.

დურხუვან ალი ხალიფას თაობაზე დღე 2.

დურხუვან ხალილ ხალიფას თაობაზე დღე 2.

ფერაშ ჰალილ ხალიფას თაობაზე დღე 3.

პატიოსანი ჯამეს მლოცველის ხალილ ხალიფას თაობაზე დღე 2.

პატიოსან ჯამეში მეჰმედ ხალიფას წყლის არხის თაობაზე დღე 4.

მეღრესეს იჯარით გაცემის თაობაზე, კარი 5, თითოეულს 6, დღე 30.

მუაიდ ეფენდის რეგისტრატორის თანამდებობის იჯარით გაცემის თაობაზე, კარი 1, დღე 15.

იჯარა ფერაშის, მეკარეების და წყლის თაობაზე, თვალი ერთი დღე 8.

ხოჯათა წიგნის მეჰმედ ეფენდის თაობაზე. გარდაცვლილ ჰალილ ეფენდის ადგილსამყოფელის თაობაზე დღე 6.

ხსენებული წიგნის სერ ხალიფას ალის თაობაზე დღე 4.

მეკარეთა გასახლება უღემას მოწაფეების მეგობრებისა დღე 3.

წყლის ონკანის თაობაზე ბაბი აღასთან ალა სერ სევკისა დღე 4.

არქიტექტორთა თაობაზე დღე 4.

ჯამი დღე 184, სრული წლით, ახჩა 66240.

სხვა ხარჯების თაობაზე

დანიშნულის თანახმად, ჯამი შერიფის წარჩინებულთა მიხედვით, ყოველ

¹ რები ულ ახირის დასაწყისი - 4.1.1728 წლისა

წელს ვაკუფთა მფლობელის ხელით სრულად ებოძათ, მთელი წლით 14400 ახჩა პატიოსანი ჯამეს თაობაზე. დიდებული მედრესე, რომელიც ყადი კარა ომერ ეფენდისაა, ჩილდირის ვიალეთში ოლთის ციხეშია. ვაკუფის მფლობელის ხელით, მთელი წლით ებოძა. სრული წლით გაიცა 3600 ახჩა.

გარდაცვლილი სეიდის ხსენებული სკოლის შეკეთების თაობაზე თბილისში და განახლებული საკრავების ამოქმედების თაობაზე თბილისის ციხის კარზე მთელი წლით 600 ახჩა.

პატიოსან ჯამეში თაფლის სანთლის თანხის შესახებ მთელი წლით 1200 ახჩა. პატიოსან ჯამეში თაფლის სანთლის ღირებულებაზე, რაოდენობა 2 ოყა სრული წლით 1200. განახლებული კანდელების ზეთის ღირებულება მთელი წლით 600 ახჩა. პატიოსანი ჯამეს შესაკეთებელი ღირებულება გაუფასურებულის განახლებისათვის მთელი წლით 1100 ახჩა. შეკეთების ღირებულება ონკანებისა მედრესეში სრული წლით 2000 ახჩა. თბილისის ციხის გარეთ არსებული, ბუნებრივი ცხელი წყლის აბანოს ღირებულების თაობაზე, სრული წლით 2000 ახჩა. პატიოსან ჯამეში ჩარუფის - ცოცხის ღირებულებისა და გზის არხების ღირებულება წელიწადში, სრული წლით 1280 ახჩა.

თაფლის სანთლის ღირებულებაზე ვაჭრობით, 8 ცალი, ყოველ თვე 8 ოყა სრული წლით, ოყა 96, ახჩა 3000.

ჯამი 31680 ახჩა

საერთო ჯამი 97920.

გორის ლივა

საციციანოს ნაჰიე

სოფელი საზღინეთი ეკლესიის სასაფლაოსთან

ზაალ ძე ვარდასეთისა აზნაურია
აღამ ძე მისი
ზურაბ ძმა მეორე
რამაზ ძე მისი
ოთარ ძე მისი
იასე ძე გიორგისა აზნაურია
ბერი ძე რამაზანისა აზნაურია
სიმონ ძე მისი
კონია ძე მიკირდითისა
ივანე ძე მისი
ბერი ძე დიმიტრისა
დიმიტრი ძე მისი
გოდერძი ძმა მისი
ბერუა ძე დიბაჯიასი
ბაბულ ძე მისი
გიორგი ძმა მისი
ბაბუნა ძე სახარისა
შიუკა ძე მისი
სეხნია ძე ბასილასი
გელია ძე მისი
ბერუა ძე მაკარდინისა
გიოთა ძე მისი
გიორგი ძე ბადრიასი
გებია ძე მისი
ფირი ძე ბადიასი
ზაალ ძე მისი

დათუნა ძე კოჩინასი
გიორგი ძე მისი
ჯომა ძე ბაბუნასი
სახავედალი ძე მისი
მახარობელ ძე ბაბუნასი
რამაზან ძე დათუნასი
ივანე ძე მისი
შაჰრულ ძმა მეორე
ფირან ძე მახარასი
იასე ძმა მისი
ბერი ძე მისი
გიორგი ძე თათანიასი
ბერი ძე გორგასი
ქიტესა ძე მისი
ესტატე ძე მახარასი
ივანე ძე მისი
კოგი ძმა მისი
დაჯია ძე მიზაილისა
ბერუკა ძმა მისი
ბადანა ძმა მეორე
ივანე ძე ბაბუნასი
ივანე ძე მისი
დათუნა ძე ვერსაჯინისა
რამაზა ძე მისი
ბერუა ძე ბასილასი

კაცი 51

სახასო მიწის დღიური 8
მიწის დღიური მფლობელი 40
ცარიელი მიწის დღიური 80

მიწა ემილ ბერო მაბუკას ზელთ მყოფი თანამონაწილეობის საფუძველზე მცხოვრები სოფელ წინარეხში იძლევა დღიურს 6.
მიწა ემილ ბერო მაბუკას ზელთ არსებული თანამონაწილეობის საფუძველზე მცხოვრები სოფელ წინარეხში იძლევა დღიურს 3.

ჯამი მარცვლეულისა

ისფენჯი კაცი 51, ახჩა 6120
 ხორბალი ქილა 300, ახჩა 6000
 ქერი ქილა 200, ახჩა 3000
 ჭვავი ქილა 50, ახჩა 750
 ფეტვი ქილა 80, ახჩა 1200
 უმრის გადასახადი ვენახზე, ღონეში
 160, თითოეულს 40, ახჩა 6400
 გადასახადი ერბოზე 500
 გადასახადი სკაზე 120
 გადასახადი ხილზე 150

გადასახადი თივაზე 120
 დეშთიბანისა და მიწაზე თაფუს
 გადასახადი 220
 გადასახადი ღორზე 180
 წისქვილი თვალი 3, ნახევარი წლით,
 გადასახადი 180
 გადასახადი ცხვარზე 420
 ბაღიჰავას, ჯურუმ ჯიბაიეთის, იავასა
 და კაჩკუნის, ბეთალმალის ამესა და
 ხასეს გადასახადი 200

ჯამი 25560

სოფელი სათალ კამსი, ცარიელია რეაიასაგან, იგი ახლოსაა სოფელ
 სახდინეთთან, ექვემდებარება საციციანოს
 ცარიელი მიწის დღიური 150
 ჯამი მარცვლეულისა და სხვათაგან 2000

სოფელი ძეგვი, ახლოსაა დასახლებასთან, ექვემდებარება საციციანოს

ბესია ძე იაყუბისა
 აბრამ ძმა მეორე მღვდელია
 ზურაბ ძე ბერუასი
 ბაბულ ძე ბათასი
 ბერუა ძე მისი
 მამხან ძე ფირუზასი
 დავით ძე მისი
 შაქრო ძმა მისი
 ზურაბ ძმა კოლინასი
 ბერუა ძმა მეორე
 ბერუკა ძე თამაზასი
 დოვლათა ძე დათუნასი
 დათუნა ძე მისი
 იორგი ძმა მეორე
 ზაალ ძე ბაბუნასი
 ბერუა ძე მისი
 სადურ ძე სურამელასი
 გიორგი ძე მისი
 შაქარა ძმა მისი
 ბერუა ძე ბაბუნასი
 აბრამ ძმა მისი

სულხანა ძე მამისასი
 გიორგი ძე მისი
 ივანა ძე მისი
 ზურაბ ძე დათუასი
 ბერუა ძე მისი
 ბაბინა ძე გიორგისა
 შაჰვერდი ძმა მისი
 ბერუა ძე დიმიტრისა
 ბადურა ძმა მისი
 ასლამაზ ძე ონიასი
 იასე ძე მისი
 ივანე ძმა მისი
 იასე ძე აგამუკასი
 ბაბა ძმა მისი
 ზურაბ ძე მამუკასი
 აბრამ ძე ავმუკასი
 ონია ძე გითუასი
 ბერუა ძმა მისი
 ბერუა ძე ბერუკასი
 ბერუკა ძმა მისი
 აკოფ ძე ფირუზასი

გითუა ძმა მისი
ბერუკა ძე ჰაკინასი
მანისა ძე მისი
ივანე ძე ჰაკინასი
ბაღია ძე ბაბუნასი
რევაზა ძმა მისი
ათანასი ძე კიმბადისა

ბერი ძე კუბადასი
ოთარ ძე მისი
ფოცხვერა ძე ზალიკასი
შიუკა ძე ნასყიდასი
ლარუნა ძე ბერუასი
თამაზა ძე ბაღდასი

კაცი 55

სახასო მიწის დღიური 9. ცარიელი
დღიური 20.
სახასო ვენახის დღიური 5.
ვენახი ზოსროს ხელში, სოფელ
კარბოკაში მცხოვრებისა მიწის დღიური
3, მიწის დღიური მფლობელობა - 20
ჯამი მარცვლეულისა
ისფენჯი კაცი 55, ახჩა 6600
ზორბალი ქილა 400, ახჩა 8000
ქერი ქილა 300, ახჩა 4500
ჭვავი ქილა 80, ახჩა 1200
ფეტვი ქილა 100, ახჩა 1500
უშრის გადასახადი ვენახზე, ღონეში
200, თითოეულს 40, ახჩა 8000

გადასახადი ერბოზე 450
გადასახადი სკაზე 200
არუსანეს გადასახადი 180
უშრის გადასახადი ხილზე 150
გადასახადი თივაზე 190
ღეშთიბანი და მიწაზე თაფუს
გადასახადი 180
გადასახადი ცხვარზე 300
გადასახადი ღორზე 120
წისქვილი 4 თვალი სრული წლით,
გადასახადი 2040
ბაღიჰავა, ჯურუმ ვიბაიეთის, იავასა
და კაჩკუნის, ბეითალმალის, ამესა და
ხასეს გადასახადები 220

ჯამი - 32030

სოფელი სასხორი ექვემდებარება საციციანოს

გელულანი ძე გელევანისა აზნაურია
ოთარ ძე მისი
ბაღენ ძმა მისი
ზაალ ძე გიორგისა აზნაურია
კარბელ ძმა მისი
ბათა ძმა მისი
გიორგი ძმა მეორე
ბაბუნა ძე დავითისა აზნაურია
რევაზ ძე მისი
ქაიხოსრო ძმა მისი
როსუბ ძე ზურაბისა აზნაურია
ბაბუნა ძე მაზანასი
დავით ძე მისი
მახარა ძე სეხნიასი

ბაღუა ძმა მისი
სუმინი ძე მაზანასი
იასე ძე რამაზისა
ბაღანა ძე რამაზისა
გიორგი ძმა მისი
ბაბუნ ძე სოსთანისა
გითუა ძე მისი
ბაღალა ძე შოშიტასი
ესტატე ძე ხანისასი
ესტატე ძე მისი
თამაზა ძმა მისი
თამაზა ძე რამაზასი
დათია ძმა მისი
ბერუკა ძე სიკუნასი

გელთა ძე აბიათარისა
სეხნია ძე ალბუდისა
ივანე ძე მისი
ალიკურ ძმა მისი
ონია ძე ლომისა აზნაურია
ლონკასი ძე მისი
გიორგი ძმა მისი
თამაზა ძე ბადურასი

გედევან ძე მანდუნასი აზნაურია
აბრამ ძე საბასი
ბერო ძე მისი
გიორგი ძმა მისი
ვითიკა ძე ჯავახისა
ბადრია ძე კოკინასი
მამისა ძმა მისი

კაცი 48

ვენახი დათიას ხელში ხსენებულ
სოფელში დღიური გადასახადი 2.
ვენახი ბაბა შიოს ძის ხელში, თბი-
ლისში მცხოვრები დღიური სარჩოა 5.
ვენახი ოთურათის ხელში, ხსენებულ
სოფელში მცხოვრები. დღიური 2.
ვენახი გიორგი კუდრის ძის ხელში,
მცხოვრები სოფელ სურმენეში, დღიური
სარგო 2.
მიწის დღიური მფლობელი 50
ცარიელი მიწის დღიური
მფლობელი 20
ჯამი მარცვლეულისა
ისფენჯი კაცი 48, ახჩა 5760
ხორბალი ქილა 220, ახჩა 4800
ქერი ქილა 120, ახჩა 1800
ჭვავი ქილა 50, ახჩა 750
ფეტვი ქილა 80, ახჩა 1200

უშრის გადასახადი ვენახზე, ღონეში
60, თითოეულს 40, 2400 ახჩა.
გადასახადი ერბოზე 250
გადასახადი სკაზე 120
არუსანეს გადასახადი 180
გადასახადი თივაზე 90
უშრის გადასახადი ხილზე 120
გადასახადი ბოსტანზე 20
ღეშთიბანი მიწაზე თაფუს
გადასახადი 120
გადასახადი ცხვარზე 250
გადასახადი ღორზე 120
წისქვილი ერთი თვალი, სრული წლით,
გადასახადი 60
ბადიჰავას ჯურუმ ჯიბაიეთის, იავასა
და კარკუნის, ბეთალმალის, ამესა და
ხასეს გადასახადი 150

ჯამი 18190

სოფელი კუდალითი ახლოსაა აზათის დასახლებასთან,
ექვემდებარება საციციანოს

ბერიან ძე იასესი აზნაურია
იასე ძე მისი
ბეჟან ძმა მისი
ლუარსაბ ძე თამაზისა აზნაურია
სოლომონ ძე
გივი ძე იორგისა აზნაურია
გიორგი ძე მისი
იასე ძმა მისი

ონია ძმა მისი
სეხნია ძმა მისი
კულბინა ძე ზურაბისა აზნაურია
ზურაბ ძე მისი
რამაზ ძმა მისი
დიმიტრი ძმა მისი
მოშია ძე ბეჟანისა აზნაურია
სეხნია ძე მისი

ლუარსაბ ძმა მისი
ბეჟან ძმა მეორე
ფირან ძე ბაჩუთასი აზნაურია
ქაიხოსრო ძე მისი
დათუნა ძმა მისი
ბაბუნა ძმა მისი
აბრამ ძე ბერუკასი
იასე ძმა მისი
ონიკა ძე ზაალისა
ფირან ძმა მისი
ზურაბ ძმა მეორე
ბათა ძე სამინასი
სამინა ძე მისი
ოთარ ძმა მისი
ივანე ძმა მეორე
გიორგი ძე საჭინასი
სამინა ძე მისი
სუხითა ძე სამინასი
გურგა ძე მისი
ივანე ძე ბადურასი
იასე ძე მისი
ბასილა ძმა მისი
ბაბლა ძე ნათასი
გიორგი ძმა მისი
იასე ძე თამაზასი
გიორგი ძმა მისი
რამაზა ძე ივანესი
გიორგი ძმა მისი
მანარა ძე ბათასი
ელიზბარ ძე ჯავაჰისა
მანარა ძე მისი
გიორგი ძე ივანესი
თამაზა ძმა მისი
ბასილა ძე ბედრასი
დიმიტრი ძე მისი
ბექირ ძე აბდალლაჰისა ახალი გამუს-
ლიმებულია
ალი ძმა მისი ახალი გამუსლიმებულია
დათია ძე ღვექილასი
ბერუა ძე მისი

გურგა ძმა მისი
ბერდია ძე მამუკასი
ბერუკა ძე მისი
ივანე ძმა მისი
ვირაილი ძე ნიკოდისა
დალილა ძე მისი
იოსებ ძე მისი
ივანე ძე კოკინასი
დათუნა ძე მისი
ბასილა ძმა მისი
იოსებ ძე მისი
სიმონა ძე აბრამისა
იასე ძე დათუნასი
ბადურა ძმა მისი
ივანე ძე მისი
შიო ძე ფიტურასი
იორგა ძმა მისი
ვირსუნილ ძე მისი
ბაბუნა ძე კოლინასი
სეხნია ძე მისი
ესტატე ძმა მისი
ბაბუნა ძე ჯოგრასი
თამაზა ძე მისი
ბერუა ძმა მისი
მამუკა ძმა მისი
ბადანა ძმა მისი
იასე ძე ხაჩიკასი
გოდერძა ძე მისი
მირზა ძმა მისი
შოშიკა ძე ჰალილისა
ბადრია ძე მისი
ბასილა ძმა მისი
იონა ძმა მისი
ღუსლა ძმა მეორე
ბერუკა ძე კობიასი
გაფიკა ძე მისი
სამეიკა ძე დათუნასი
კოლინა ძმა მისი
კუმუნ ძმა მისი

მიწის დღიური მფლობელობა 30
მიწის თავისუფალი მფლობელობა 50
ჯამი მარცვლეულისა
ისფენჯი კაცი 99, თითოეულს 120, ახჩა 11880
ხორბალი ქილა 320, ახჩა 6800
ქერი ქილა 200, ახჩა 3000
ჭვავი ქილა 80, ახჩა 1200
ფეტვი ქილა 100, ახჩა 1500
უშრის გადასახადი ვენახზე, დონუმი 200, თითოეულს 40, ახჩა 8000
გადასახადი ერბოზე 400
გადასახადი სკაზე 120

გადასახადი არუსანეზე 180
გადასახადი თივაზე 120
დემთიბანი მიწაზე თაფუს გადასახადი 180
უშრის გადასახადი ხილზე 50
გადასახადი ცხვარზე 900
გადასახადი ღორზე 300
წისქვილი 15 თვალი სრული წლით გადასახადი 900
ბაღიჰავა, ჯურუმ ჯიბაიეთ, იავა ვე კაჩკუნ, ვე ბეთალმალი, ამე ვე ხასე 200.

ჯამი - 35730

სოფელი ქვედა ხანდაკი ახლოსა მდინარე მტკვართან. იგი ცარიელია რეაიასაგან. ექვემდებარება საციციანოს. თავისუფალი მიწის დღიური 200.

ჯამი მარცვლეულისა და სხვათაგან 2000.

სოფელი ქსოვრისი, ახლოსა მდებარე მტკვართან, იგი ცარიელია რეაიასაგან, ექვემდებარება საციციანოს, მიწის თავისუფალი დღიური 180.

ჯამი მარცვლეულისა და სხვათაგან 1900.

სოფელი აზანი ახლოსა სოფელ ხანდაკთან, ექვემდებარება საციციანოს.

აბრამ ძე საკინასი
საკია ძმა მისი
იასე ძმა მისი
ბერუა ძე კობინასი

შირვან ძმა მისი
ლათია ძე სუკითასი
ბერუა ძე მალუასი.

კაცი 7.

სახასო წისქვილი თვალი I, სრული წლით, გადასახადი 600.
სახასო ვენახი დღიური 5
სახასო მიწის დღიური 5
თავისუფალი დღიური 5
მიწის დღიური მფლობელობა 50
ჯამი მარცვლეულისა
ისფენჯი კაცი 7, ახჩა 840

ხორბალი ქილა 80, ახჩა 1600
ქერი ქილა 30, ახჩა 450
ჭვავი ქილა 15, ახჩა 225
ფეტვი ქილა 20, ახჩა 300
უშრის გადასახადი ვენახზე, დონუმი 10, თითოეულს 40, ახჩა 400.
გადასახადი ერბოზე 90
გადასახადი სკაზე 20

გადასახადი ცხვარზე 30
საქორწინო გადასახადი 120
ღეშთიბანი მიწაზე თაფუს გადასახადი 50
გადასახადი ღორზე 24

ბაღიჰავას, ჯურუმ ჯიბაიეთის, იავასა და კაჩკუნის, ბეითალმალის ამესა და ხასეს გადასახადი 120
სახასო წისქვილი, სრული წლით, ერთი თვალი, გადასახადი 600.

ჯამი 3869.

სოფელი ვანდათუბანი ახლოსაა სოფელ კავთისხევთან.
ექვემდებარება საციციანოს.

ბაჯა ძე კიკოლასი
ალბიკა ძმა მისი
ბერუა ძე მისი
დათუნა ძე ბასილასი
თამაზა ძე მისი
ივანე ძე დათუნასი
იასე ძე ბოსითასი
ბასილა ძმა მისი

ონია ძე ჯაკიასი აზნაურია
როსებ ძე მისი
სახასო მიწის დღიური 8
ცარიელი დღიური 8
სახასო ვენახის დღიური 5
თავისუფალი დღიური 5
მიწის დღიური მფლობელობა 50
გელუტა ძე ანდრიასი

კაცი 10.

ჯამი მარცვლეულისა, ისფენჯი, ხორბალი, ქერი, ფეტვი, მიწაზე თაფუს და ღეშთიბანის, სკის გადასახადი, გადასახადი ერბოზე, ბაღიჰავას გადასახადი, ბეითალმალის, ამესა და ხასეს გადასახადი, თაიარეთ საირეს და ვენახის უშრის გადასახადის შესახებ 4500.

სოფელ საკურთხისი. ცარიელია რეაიასაგან.

ექვემდებარება საციციანოს.

თავისუფალი მიწის დღიური 200.

ჯამი მარცვლეულისა და სხვათაგან 2500.

სოფელი თუდისი ცარიელია რეაიასაგან. ექვემდებარება საციციანოს.

თავისუფალი მიწის დღიური 100.

ჯამი მარცვლეულისა და სხვათაგან 1200.

სოფელი სახანის ზურგა. ცარიელია რეაიასაგან.

ექვემდებარება საციციანოს.

ქვათახევის ცარიელი ეკლესია. მიწის დღიური 100.

ჯამი მარცვლეულისა და სხვა ხარჯიდან მეურნეობისთვის გამოსადეგია 1000.

სოფელი ზნაღიქი ექვემდებარება საციციანოს.

შიო ძე ალაქისა

აბრამ ძმა მისი

აღაქი ძე მისი
 მამუკა ძე კაპიტასი
 ჯიბულა ძე მისი
 ზალა ძმა მისი
 გიორგი ძე ფირბასუნისა
 ფირდან ძმა მისი
 ღათუნა ძე მისი
 ზუპრანა ძე ლერგისა
 ბაჩუა ძე მისი
 სახნია ძე კოვითასი
 ბერუა ძე მისი
 ბერთა ძე კოვინასი
 მირზა ძმა მისი
 ფირან ძე ბერუკასი

მამუკა ძმა მისი
 დიმიტრი ძე ზუპრანასი
 ამბინარა ძმა მისი
 თავანა ძე ქესლეცი
 ქესლე ძე მისი
 ბაჩუა ძე სარსანასი
 შერმანა ძე მისი
 ელიზბარ ძე ლომიასი
 ბერუა ძმა მისი
 კარსითასნა ძე დიმიტრისა
 მახარა ძე მისი
 ოთარა ძე ზურაბისა
 ბადურა ძმა მისი
 ბიჯასა ძე ოკურსისი.

შუეარკას დასახლება

ამექ ძმა რევაზისა აზნაურია
 გიორგი ძე მისი
 დიმიტრი ძმა მისი
 შიუთან ძმა მისი
 ნიკოლოზ ძე მისი
 მამუკა ძე აღამისა აზნაურია
 სარდან ძე ზურაბისა
 ზურაბ ძე მისი
 ბათინჯა ძმა მეორე
 სახალი ძე ბეჟანისა აზნაურია
 ავთანდილ ძე მისი
 გიორგი ძმა მისი
 არასი ძე გედევანისა

გიორგი ძე მისი
 გედევან ძმა მისი
 სეხნია ძე მისი
 ნიკმადამ ძე იასესი აზნაურია
 დესან ძე მისი
 ოთარ ძე ბაჩუასი
 მახარა ძე გიორგისა
 გელია ძე ივანესი
 ბასილა ძე სულარასი
 ბაჯა ძე მისი
 სეხნია ძმა მისი
 ღათუა ძე ღურუმისა

კაცი 55

მიწის დღიური მფლობელი 50
 თავისუფალი მიწის დღიური 28
 სახასო მიწის დღიური 12
 სამეუფეო ბალის დღიური 2
 სახასო წისკვილი, ერთი თვალი გავერ-
 ნებულია.
 ჯამი მარცვლეულისა
 ისუფენჯი კაცი 55, ახჩა 6600
 ზორბალი ქილა 250, ახჩა 5000

ქერი ქილა 180, ახჩა 3000
 ჭვავი ქილა 50, ახჩა 750
 ფეტვი ქილა 80, ახჩა 1200
 უშრის გადასახადი ვენახზე, ღონეში
 160, თითოეულს 40, ახჩა 6400.
 გადასახადი ერობოზე 300
 გადასახადი თივაზე 120
 გადასახადი სკაზე 180
 უშრის გადასახადი ხილზე 150

გადასახადი საბოსტნე მიწაზე 130
დემთიბანი მიწაზე თაფუს გადასა-
ხადი 120
გადასახადი ცხვარზე 800
საქორწინო გადასახადი 180
გადასახადი ღორზე 200
სახასო წისქვილი თვალი I. გადასახადი

ჯამი 26050.

სოფელი ხუკურისი ექვემდებარება საციციანოს

ელიზბარ ძე ზაალისა აზნაურია
იუზა ძმა მისი
მეჰმედ ძმა მისი ახლად
გამუსლიმებულია
ავთანდილ ძე ბათასი აზნაურია
ბათა ძე მისი
იასე ძმა მისი
მამუკა ძმა მეორე
სიუნისი ძე ლევანისა აზნაურია

იასე ძე მისი
ბერუკა ძმა მისი
ბაბუნ ძე ბეჟანისა
აბრამ ძე დათუნასი
აბრამ ძე ბაბულასი
ივანე ძმა მისი
ზარბალ ძე ზარბაღისა
დათუნა ძე მისი
გიორგი ძე ჰიუკასი

კაცი 17.

მიწის დღიური მფლობელი 20
სახასო მიწის მფლობელი 20
სამეუფეო ვენახის დღიური 20,
თავისუფალი გავერანებულო მიწის
შესახებ 8,
ვენახი იასე ბაბუნის ძის ხელში,
მცხოვრები სოფელ მილულეთში.
დღიური 2.

ჯამი მარცვლეულისა.
ისფენჯი კაცი 17, ახჩა 2040,
ხორბალი ქილა 80, ახჩა 1200,
ქერი ქილა 50, ახჩა 750,
ჭვავი ქილა 30, ახჩა 450,
ფეტვი ქილა 40, ახჩა 600,

უშრის გადასახადი ვენახზე. დონუმი
20, ახჩა 800,
გადასახადი ერბოზე 120,
გადასახადი სკაზე 80,
საქორწილო გადასახადი 120,
გადასახადი ცხვარზე 90,
დემთიბანი მიწაზე თაფუს გადასა-
ხადი 90
გადასახადი ღორზე 90,
წისქვილი 5 თვალი, სრული წლით,
გადასახადი 300,
ბაღიჰავას, ჯურუმ ვე ჯიბაიეთის,
იავასა და კაჩკუნის, ბეითალმაღის,
ამესა და ხასეს გადასახადები 200.

ჯამი 6930.

სოფელ ქონსხო - ექვემდებარება საციციანოს:

მახარა ძე დიმიტრისა
ივანე ძე მისი
დიმიტრი ძმა მისი
მამუკა ძე დათუნასი
თედორე ძე მისი
მახარა ძმა მისი
შიო ძმა მეორე
ესტატე ძე მამუკასი
ბერუა ძე მისი

ზურაბ ძე ბაბუნასი
ივანე ძმა მისი
ივანე ძე მისი
ონია ძე კისთასი
მირზა ძე არაქელისა
ოქრუა ძმა მისი
იასე ძე მახარასი
კოსტა ძმა მისი

კაცი 17.

მიწის დღიური მფლობელი 20
სამეუფეო მიწის მესაკუთრე 3
სამეუფეო ვენახის მესაკუთრე 4.

შუა უბნის დასახლება

ბერუა ძე ბასილასი
ონია ძე მისი
ადამ ძმა მეორე
ბერუკა ძე დიმიტრისა
გარსევან ძე მისი
ივანე ძმა მისი
ზაქარა ძმა მეორე
ბასილა ძე სოსიკასი
ბათა ძმა მისი
ზურაბ ძმა მეორე
ბადანა ძმა მისი
ზაალ ძე იასესი აზნაურია
რევაზ ძმა მისი
კობრა ძმა მეორე
ბერუა ძე დათუნასი

ლუნია ძე მისი
ლობისკა ძმა მისი
დიმიტრი ძე ბაბუნასი
ივანე ძე მისი
ივანე ძმა მისი
გელია ძე ივანესი
ბერუა ძმა მისი
ივანე ძე გიორგისა
გურგა ძმა მისი
ნიკოლოზ ძე ზურაბისა
ივანე ძმა მისი
ივანე ძე მახარასი
ნიკოლოზ ძმა მისი
თედორე ძე შაპ კულასი
ზაქარა ძე მისი

სამეუფეო მიწის დღიური 2, თავისუფალი ცარიელი მიწა 20.
სამეუფეო ვენახის დღიური 4.
თარხანის ვენახის დღიური 2.
ველზე დაწესებული დღიური 6.
ვენახი ბალუდის ხელში სოფელ თელეთ გორში ბოილეთში მცხოვრები 4.
გავერანებული.

ველი ბაჯუდის ხელში, ხსენებულ სოფელში მცხოვრები, დღიური
სარჩაა 6.

ველი ამიქის ხელში მყოფი, სოფელ შვადიქში მცხოვრები, დღიური
სარჩაა 8.

ველი სულუბანის ხელში მყოფი, მცხოვრები სოფელ შვადიქში. დღიური
შემოსავალია 2

ველი მამუკას ხელში მცხოვრები ხსენებულ სოფელში, დღიური
შემოსავალი 4.

წისქვილი ბეჟან ნაზარას ძის მფლობელობაში, მცხოვრები სოფელ
ბოსნალუში. თვალი ერთი, 9 თვით, წისქვილების თვალი 7, კაცი 30.

ბაშ უბანის დასახლება

აბრამ ძე შარმაზანისა

ზალა ძმა მისი

ხოსიტა ძმა მისი

ბერუკა ძე ივანესი

ბასილა ძმა მისი

მახარა ძმა მისი

ბეჟან ძე კარილულისა აზნაურია

გიორგი ძმა მისი

დათუნა ძე ბელიასი

ბასილა ძე მისი

დათუნა ძმა მისი

ესტატე ძმა გიორგისა

ოთარა ძმა მისი

დათუნა ძე მახარასი

ივანე ძმა მისი

ბასილა ძმა მისი

ივანე ძე ბერისა

ზურაბ ძმა მისი

საბა ძე ნიკოლოზისა

დანია ძე ზალიასი

ფირან ძმა მისი

მამუკა ძმა მისი

თამაზა ძე გურჯასი

ოთარა ძმა მისი

მახარა ძე ოქრუასი

ბაბუნა ძმა მისი

გიორგი ძმა მისი

დათუნა ძე შოშიტასი

ბერუკა ძმა მისი

ბერო ძმა მისი

ბერუკა ძე ივანესი

გიორგი ძმა მისი

კაცი 32.

ველი ფერიხან ლუარსაბის ხელში, მცხოვრები სოფელ ბოსიაში,
დღიური 6.

ველი გივის ხელში, სოფელ კოდალითში მცხოვრები. დღიური 3.

ველი ლუარსაბ ვირანის ხელში, ხსენებულ სოფელში მცხოვრები.
დღიური შემოსავალია 5.

ველი ოსის ხელში, სოფელ სუდკალიში მცხოვრები.

დღიური შემოსავალია 4.

ვენახი ლუარსაბ ვირანის ხელში, სოფელ კოდალიაში
მცხოვრები, შემოსავალია 2.

ვენახი გივის ხელში, ხსენებულ სოფელში მცხოვრები,
დღიური შემოსავალია 2.

წისქვილი თვალი 3

ჯამი მარცვლეულისა.
ისფენჯი კაცი 79 ახჩა 8480
ხორბალი ქილა 400, ახჩა 8000
ქერი ქილა 200, ახჩა 3000
ჭვავი ქილა 100, ახჩა 1500
ფეტვი ქილა 140, ახჩა 2100
უმროს გადასახადი ვენახზე, დონუმი
80, თითოეულს 40, ახჩა 3200
გადასახადი ერბოზე 340
გადასახადი ცხვარზე 330

საქორწინო გადასახადი 180
წისქვილი თვალი 11. გადასახადი 1320
დემთიბანისა და მიწაზე თაფუს
გადასახადი 200
გადასახადი თივაზე 150
გადასახადი ღორზე 150
ბალიჰავას, ჯურუმ ჯიბაიეთის, იავასა
და კაჩკუნის, ბეითალმალის ამესა და
ხასეს გადასახადები 300.

ჯამი 29250.

თელეუბანის დასახლება სოფელ ქონსხოში

ქაიხოსრო ძე ბეჟანისა აზნაურია
ავთანდილ ძე მისი

დავით ძმა მისი
გიორგი ძმა მეორე

კაცი 4.

მიწის დღიური მფლობელი 50.

მიწის თავისუფალი მფლობელი 50.

ჯამი მარცვლეულისა და სხვათაგან 2000.

სოფელი თელეთ გორი ახლოსაა სათესველ ლურჯასთან, ექვემდებარება საციციანოს

ავთანდილ ძე ზუბალასი
ფირან ძე მისი
ბაღი ძმა მისი
ბათანა ძე ბალითასი
ბერი ძე მისი
ბერუკა ძე ბაბუნისა
ქოსბეთა ძე გივისა
ბაღურა ძმა მისი
ფრიდონ ძმა მისი
დაღურა ძე ბუბუკასი
თავკვერი ძე მისი
ზურაბ ძე მისი
ბაღურა ძე ბასილასი
ბასილა ძე მისი

ბაკურა ძმა მისი
ბერუკა ძე ჯუდალასი
დათუნა ძე დარსიასი
ბერი ძე სუხიტასი
გიორგი ძმა მისი
იასე ძე ელიზბარისა
გიორგი ძე მარკოზასი
შიო ძმა მისი
ბაღურა ძე შიოსი
ბერია ძე ლათიასი
ივანე ძმა მისი
ბაბუნ ძე იაკობისა
გიორგი ძე ბაღდოსი
ნიკოლოზ ძე ბაბუნასი

კაცი 28.

სამეუფეო ვენახის დღიური მფლობელი 6, გავარანებულია. ვენახის დღიური მფლობელი 4.

სამეუფეო ველის დღიური - 10.

ვენახი ფერიხან ლუარსაბის დღიურ მფლობელობაში I.

ველი ფერიხან ლუარსაბის მფლობელობაში, მცხოვრები ხსენებულ სოფელში, მისი დღიური მფლობელი 4.

ჯამი მარცვლეულისა

ისფენჯი კაცი 28, ახჩა 3360
ხორბალი ქილა 160. ახჩა 3200
ქერი ქილა 90, ახჩა 1350
ჭვავი ქილა 50, ახჩა 750
ფეტვი ქილა 80, ახჩა 1200
უშრის გადასახადი ვენახზე. დონუმი 30, თითოეულს 40, ახჩა 1200
გადასახადი ერობზე 200
გადასახადი სკაზე 90

გადასახადი ცხვარზე 200
გადასახადი თივაზე 90
საქორწინო გადასახადი 120
დემთიბანის, მიწაზე თაფუს გადასახადი 120
გადასახადი ღორზე 80
ბაღიჰავას, ჯურუმ ჯიბაიეთის, იავასა და კაჩკუნის, ბეთალმალის, ამესა და ხასეს გადასახადი 120

ჯამი 12080.

სოფელი ქვემო ჯვარი, ექვემდებარება საციციანოს

თედორე ძე ჩაკელისა
სულხანა ძე მისი
ბანთათა ძე ჩაკელისა
ნიკოლა ძე მისი
ბერუა ძე შალუნასი
შიუკა ძმა მისი
შალვა ძე პეტრესი
მახარა ძე ივანესი
დერსიან ძე მისი

გიორგი ძე ბერისა
თედორე ძე მირზასი
ზაქარია ძე მისი
ბასილა ძმა მისი
ბერი ძე დაბიასი
დიმიტრი ძე მისი
ბაბადჯა ძე დიმიტრისა
ბერაი ძე მისი
შიო ძე თედორესი

კაცი 18

მიწის დღიური მფლობელი 50

სამეუფეო ველის მფლობელი 15

სამეუფეო ვენახის მფლობელი 3

ველი ლუარსაბის ხელთაა, იგი ცხოვრობს ხსენებულ სოფელში

მისი დღიურია 3.

ვენახი ლუარსაბის ხელთაა, მისი დღიურია 1.

ჯამი მარცვლეულისა

ისფენჯი კაცი 18, ახჩა 2160

ხორბალი ქილა 100, ახჩა 2000

ქერი ქილა 60, ახჩა 900

ჭვავი ქილა 20, ახჩა 300
ფეტვი ქილა 30, ახჩა 450
უშრის გადასახადი ვენახზე, ღონეში
20, ახჩა 800
გადასახადი ერობოზე 120
გადასახადი სკაზე 90
გადასახადი ცხვარზე 90

საქორწინო გადასახადი 120
ღეშთიბანი, მიწაზე თაფუს გადასახადი
80
გადასახადი ღორზე 90
ბადიჰავას, ჯურუმ ჯიბაიეთის, იავასა
და კაჩკუნის, ბეთალმალის ამესა და
ხასეს გადასახადი 200

ჯამი 7300.

სოფელი თუსი ექვემდებარება საციციანოს

ლუარსაბ ძე გიორგისა თავადია
აბართონ ძე მისი
ღიმიტრი ძმა მისი
გიორგი ძმა მისი
ოთარა ძე ბეჟანისა
დავით ძმა მეორე
როსტომ ძმა მისი
ჯინთელ ძმა მისი
ზურაბ ძე ბუღამისა თავადია
ბუღამ ძე მისი
რევაზ ძმა მისი
ავთანდილ ძმა მისი
ავბინალ ძმა მისი
იორგი ძე იასესი
ესტატე ძმა მისი
იოსებ ძე მისი
ალბითა ძე კონიასი
კისტა ძე მისი
ბუღამ ძე შახულისა
შიო ძმა მისი

ბაღია ძე გიორგისა
ბერუა ძმა მისი
ესტატე ძმა მისი
ბერუა ძე ზატუასი
ბერუა ძმა მისი
გაბრიელ ძე აჩიკბაშისა
ბერუა ძმა მისი
გილიგა ძე ზამუკასი
დათუნა ძე მისი
ნათა ძმა მისი
ბერი ძე მახარასი
მახარა ძმა მისი
ივანე ძე მისი
ბერი ძე ბისუასი
გიორგი ძმა მისი
გიორგი ძე ივანესი
ბადრაალთი ძმა მისი
იოთამ ძე გიორგისა
ნიკოლოზ ძმა მისი

კაცი 39.

ახალშენის დასახლება

ონია ძე ხოსითასი
სურჯა ძმა მისი
კამარია ძმა მისი

შიო ძე ზალიასი
მახარა ძე მისი

კაცი 5.

კაბრისუბნის დასახლება

ბეჟან ძე ბერიას
ნაზარა ძმა მისი
თამაზა ძე მისი
ესტატე ძე ნაზარასი
ბერიკა ძე მისი

ბარამ ძე მისი
აბრამ ძე ელიზბარისა
ესტატე ძმა მისი
გიორგი ძე მისი

კაცი 9.

ჯამი მარცვლეულისა
ისფანჯი 530, ახჩა 6360
ზორბალი ქილა 250 ახჩა 5000
ქერი ქილა 120, ახჩა 1800
ჭვავი ქილა 50, ახჩა 750
ფეტვი ქილა 90, ახჩა 1200
უშრის გადასახადი ვენახზე, ღონეში
40, თითოეულს 40, ახჩა 1600
გადასახადი ერბოზე 400
გადასახადი სკაზე 120
გადასახადი ცხვარზე 900
უშრის გადასახადი ხილზე 150

საქორწინო გადასახადი 180
გადასახადი თივაზე 90
ღემთიბანი მიწაზე თაფუს გადასახადი
180
გადასახადი ღორზე 160
წისქვილი თვალი 2, სრული წლით,
გადასახადი 240.
წისქვილი აბრამის ხელში, თვალი
ერთი, თვეები ცხრა, გადასახადი 120
ბაღიჭავა, ჯურუმ ჯიბაიეთი, იავა ვე
კაჩკუნ, ბეთალმალი ამე ვე ხასე 200

ჯამი 19350.

სოფელი ოდნისი, ექვემდებარება საციციანოს

გიორგი ძე ალიყურისა აზნაურია
მახარა ძე თუთიკასი
ბარა ძე მისი
გიორგი ძმა მისი
კოლია ძე ჯაბაჯუნისა
დათუნა ძმა მისი
მახარა ძე დილაკასა
იორღანე ძმა მისი
გიორგი ძე ნიკოლასი
შოშიტა ძმა მისი

დათუნა ძე ოჰანესისა
იონა ძმა მისი
თედორე ძე შალუკასი
ბერუკა ძე მისი
კაზანა ძე შილულისა
ზაქარა ძმა მისი
ბერი ძე ჯანიასი
გიორგი ძმა მისი
შიო ძე დედაბერისა
ბარბისი ძე ბერუკასი

სამეუფეო მიწის მფლობელი 12.

ველი აღმირისა და სამის ხელში მყოფი, მცხოვრები სოფელ დილუსში,
მისი შემოსავალია 10.

ველი ლუარსაბის ხელში, მცხოვრები სოფელ თუსში,
მისი შემოსავალია 10.

ვენახი იორამ ფერიხანის ძის მფლობელობაში. მისი შემოსავალია 1. ჯამი მარცვლეულისა.

ისფენჯი კაცი 20, ახჩა 2400
ხორბალი ქილა 120, ახჩა 3000
ქერი ქილა 90, ახჩა 1200
ჭვავი ქილა 30, ახჩა 450
ფეტვი ქილა 50, ახჩა 750
უშრის გადასახადი ვენახზე, დონუმი 20, ახჩა 800
გადასახადი ერბოზე 200
გადასახადი სკაზე 120
გადასახადი ცხვარზე 190
გადასახადი თივაზე 150

საქორწინო გადასახადი 180
უშრის გადასახადი ხილზე 120
დემთიბანი მიწაზე თაფუს გადასახადი 180
წისქვილი თვალი 3, სრული წლით, გადასახადი 360
გადასახადი ღორზე 150
ბადიჰავას, ჯურუმ ჯიბაიეთის, იავასა და კაჩკუნის, ბეთალმალის ამესა და ხასეს გადასახადი 200

ჯამი 10450.

სოფელი მიჰათი, ცარიელია რეაიასაგან. ხსენებული სოფლის ტერიტორიაზე ოხსელისა და თუსის სოფლების რეაიამ ადგილების დამუშავება დაიწყო. გადასახადს მიწის პატრონს უხდიან. ექვემდებარება ხსენებულს. ჯამი მარცვლეულისა და სხვათაგან და ყიშლალის ხარჯის გამორიცხვით 2300.

სოფელი სიხვითი ექვემდებარება ხსენებულს.

აბრამ ძე ლაზარესი
გიუა ძმა მისი
ლაზარე ძე მეორე
ბერო ძე ბახირ ბაკიასი
ბაჩუა ძმა მისი
შიო ძე ბასირასი
ბერუა ძე მისი
თვლორე ძე ივანესი

გენება ძე მისი
იასე ძმა მისი
ბერუკა ძე ორმარასი
ოთარა ძე მისი
ივანე ძმა მისი
ბუჯადილ ძე გიორგისა
ბაბუნა ძე მისი
ლუარსაბ ძმა მისი

კაცი 17

მიწის დღიური მფლობელი 50.

საჯიესუბნის დასახლება

ბაღურა ძე ბუბიკლასი
ბერუა ძმა მისი
საჯია ძე ბუბილიმისა

ესტატე ძმა მისი
ბერუა ძე იმედასი
გიორგი ძმა მისი

მამისიძედი ძე კურთასი
ბერკითა ძმა მისი

ბეჟანა ძე ბადურასი

კაცი 9

მიწის დღიური მფლობელი 50.
სამეუფეო ველის მფლობელი 40
ჯამი მარცვლეულისა.

ისფანჯი კაცი 26. ახჩა 3120
ხორბალი ქილა 120. ახჩა 3000
ქერი ქილა 90, ახჩა 1200
ჭვავი ქილა 50, ახჩა 750
ფეტვი ქილა 60, ახჩა 900
უშრის გადასახადი ვენახზე. ღონუმი
30, ახჩა 1200
უშრის გადასახადი ერბოზე 120
გადასახადი სკაზე 90

გადასახადი ცხვარზე 90
საქორწინო გადასახადი 120
გადასახადი თივაზე 50
ღეშთიბანი, მიწაზე თაფუს გადასახადი
120
გადასახადი ღორზე 90
ბადიჰავა, ჯურუმ ჯიბაიეთის, იავასა
და კაჩკუნის, ბეთალმალის ამესა და
ხასეს გადასახადი 150

ჯამი 11000.

სოფელი შინზავირი, ექვემდებარება საციციანოს

იმედა ძე სილოვანისა
მასუვათი ძმა მისი
იასე ძე შუქურასი
მამუკა ძმა მისი
სეხნია ძმა მისი
ზურაბ ძე ქირმანასი

ივანე ძე მისი
ლომია ძმა მისი
მახარა ძე შირვანასი
გიორგი ძმა მისი
საჰალა ძე ზამანისა

კაცი 11

მიწის დღიური მფლობელი 20
სამეუფეო ველის მფლობელი 12
ჯამი მარცვლეულისა.

ისფენჯი, ცხერის გადასახადი, მიწაზე თაფუს გადასახადი, ღეშთიბანი,
ერბოს გადასახადი, სკის გადასახადი, არუსანეს გადასახადი, ღორზე
დაწესებული გადასახადი, ბეთალმალის ამესა და ხასეს, იავასა და
კაჩკუნის, ბადიჰავას გადასახადების შესახებ 5600.

სოფელი გურდინე ახლოსაა გიდის დასახლებასთან,
ექვემდებარება ხსენებულს

იორგი ძე კოლინასი

ლაზარა ძე მისი

ბერია ძმა მისი
ელიზბარ ძმა მისი
ივანე ძმა მეორე
არმუთლი ძე კასიტასი
გიორგი ძე მისი
გიორგი ძე მისი
ივანე ძე კასიტასი
ბერია ძმა მისი
ზალა ძე რამაზანისა
ბერია ძმა მისი

ბერუკა ძმა მისი
დათუნა ძე იორგასი
ზალა ძმა მისი
ზაქარა ძე ივანესი
ბერუკა ძე ჯამბარასი
ასარა ძე მისი
ელიზბარ ძმა მისი
ბაბუნა ძე ბირდარასი
თედორე ძმა მისი

კაცი 21

მიწის დღიური მფლობელი 50
ჯამი მარცვლეულისა.

ისფენჯი კაცი 21, ახჩა 2520
ზორბალი ქილა 90, ახჩა 1800
ქერი ქილა 80, ახჩა 1200
ჭვავი ქილა 20, ახჩა 300
ფეტვი ქილა 30, ახჩა 450
უშრის გადასახადი ვენახზე. დონუმი
30, ახჩა 1200
გადასახადი ერბოზე 120
გადასახადი სკაზე 120
გადასახადი ცხვარზე 300

არუსანეს გადასახადი 120
გადასახადი თივაზე 50
ღეშთიბანი მიწაზე თაფუს გადა-
სახადი 200
გადასახადი ღორზე 150
წისქვილი თვალი 5, სრული წლით,
გადასახადი 600
ბადიჰავა, ჯურუმ ჯიბაიეთ, იავა ვე
კაჩკუნ, ბეითალმალი ამე ვე ხასე 200

ჯამი 10410.

სოფელი მითაჯი ექვემდებარება საციციანოს

ბაღალი ძე ბაბუნასი აზნაურია
იასე ძე მისი
ნასყიდა ძე მერაბისა
სეხნია ძმა მისი
დათუნა ძე ივანესი
თამაზა ძე მისი
ღიმიტრი ძე კოვანასი
ღიმიტრი ძე ბაბუნისა
ივანე ძე იასესი
ქაიხოსრო ძმა მისი
დათუნა ძე თამაზისი
გიორგი ძე ივანესი

იორგი ძე მისი
ბერუა ძე იორგისი
გელია ძე ბაბუნისა
ივანე ძე სამისა
სეხნია ძმა მისი
აბრამ ძე ბერისა
გიორგი ძე მამისიმედისა
კოლინა ძმა მისი
დათუნა ძე ალზალირისა
გენება ძე ივანესი
ჯამარა ძე დათუნასი
თედორე ძე გელითასი

კაცი 24

ვენახი ლალამის ხელში ხსენებულ სოფელში დღიური 1.
 ვენახი ბარამის ხელში ხსენებულ სოფელში დღიური სარჩო 2.
 სამეუფეო ვენახის მფლობელი 8. იგი ცარიელია 2.
 ველი ლალამის ხელში, ხსენებულ სოფელში. მიწის დღიური
 მფლობელობა 6.
 ველი კოლობანის ხელში ხსენებულ სოფელში, მიწის დღიური
 მფლობელობა 4.
 ველი ბარამის ხელში ხსენებულ სოფელში, მიწის დღიური
 მფლობელობა 2
 ჯამი მარცვლეულისა.

ისფენჯი კაცი 24, ახჩა 2880
 ხორბალი ქილა 160. ახჩა 3200
 ქერი ქილა 120, ახჩა 1800
 ჭვავი ქილა 40, ახჩა 600
 ფეტვი ქილა 60, ახჩა 900
 უშრის გადასახადი ვენახზე. დონუმი
 40, ახჩა 1600
 გადასახადი ერობზე 200
 გადასახადი სკაზე 120

გადასახადი ცხვარზე 190
 არუსანეს გადასახადი 120
 დემთიბანი მიწაზე თაფუს გადასახადი
 120, გადასახადი ღორზე 150
 წისქვილი თვალი 6, სრული წლით,
 გადასახადი 360
 ბაღიჰავას, ჯურუმ ჯიბაიეთის, იავასა
 და კაჩკუნის, ბეითალმალის ამესა და
 ხასეს გადასახადი 150

ჯამი 12240.

სოფელი ერთაწმინდა ახლოსა ბავთისის უბნის დასახლებასთან,
 ექვემდებარება საციციანოს.

პავლე ძე დიმიტრისა აზნაურია
 იოთამ ძმა მისი
 სიმონ ძე მისი
 დავიდ ძე ბაჯესი აზნაურია
 იასე ძე ალიკასი აზნაურია
 ზურაბ ძმა მისი
 ბაგრატ ძე მისი
 ფარემუზ ძმა მისი
 ბათა ძე თამაზასი აზნაურია
 სეზნია ძმა მისი
 ბერია ძე მისი
 იასე ძე აფრიდონისა
 ბაბილა ძე ჯებიკასი
 გოზუსირი ძმა მისი
 ფრიდონ ძმა მისი
 ესტატე ძე მახითასი

ბაბუნა ძე გელუსასი
 გიუა ძმა მისი
 ბასილა ძე ამიქისა
 ზოსიტა ძმა მისი
 დათია ძე ამიქისა
 ამიქ ძმა მისი
 ბასილა ძე ბერუასი
 ივანე ძმა მისი
 თედორე ძე ნასყიდასი
 მახარა ძე მისი
 ხუნისთა ძმა მისი
 ზოსიტა ძე ზუბალასი
 ბერუა ძმა მისი
 ბერუკა ძე ბაღუკასი
 დათია ძე კოკილასი
 იასე ძმა მისი

გიორგი ძე აბუასი
დათუნა ძმა მისი
შიო ძე მისი
სეხნია ძე ხოსიტასი
ბაბუნა ძმა მისი
იასე ძმა მეორე
მახარა ძე მისი
შიო ძე კურბალასი
კურბალლა ძე მისი
სეხნია ძე კვესიტასი

დათია ძმა მისი
მათიკა ძე ხაჩიკასი
ნასბია ძე მისი
დადურა ძმა მისი
გიორგი ძე ჯასუასი
ბადია ძმა მისი
ლევანა ძე ონიასი
ბერუა ძმა მისი
გიორგი ძმა მისი
ბერუკა ძე ამექისა

კაცი 52

ვენახი ფერიხანის ხელში მიწის დღიური მფლობელობისთვის 2.
ვენახი ზურაბის ხელში, მიწის დღიური მფლობელობისთვის 2.
ვენახი დიმიტრი ფერიხანის ძის მფლობელობაში, მიწის
დღიური მფლობელობისთვის 1.
ვენახი აბრამის ხელში, მიწის დღიური მფლობელობისთვის 1.
ვენახი ბერუკას ხელში, მიწის დღიური მფლობელობისთვის 1.
ვენახი თედორეს ხელში, მიწის დღიური მფლობელობისთვის 1.
მიწის დღიური მფლობელი 50.
წისქვილი დიმიტრი ფერიხანის ძის ხელში, თვალი 1, 9 თვით
ჯამი მარცკლეულისა.

ისფენჯი კაცი 52, ახჩა 6240
ხორბალი ქილა 240, ახჩა 4800
ქერი ქილა 100, ახჩა 1500
ჭვავი ქილა 40, ახჩა 600
ფეტვი ქილა 90, ახჩა 1200
უშრის გადასახადი ვენახზე დონუმი
60, ახჩა 2400
გადასახადი ერბოზე 200
გადასახადი სკაზე 120
გადასახადი ცხვარზე 200

საქორწინო გადასახადი 180
გადასახადი თივაზე 150
ღეშთიბანი მიწაზე, თაფუს გადასახადი
120
გადასახადი ღორზე 200
წისქვილი, ორი თვალი, სრული წლით,
გადასახადი 240
ბალიჰავას, ჯურუმ ჯიბაიეთის, იავასა
და კაჩკუნის, ბეითალმალის ამესა და
ხასეს გადასახადები 200

ჯამი 18350.

სოფელი ახალქალაქი, ახლოსაა სოფელ ერთაწმინდასთან, ხსენებულ
სოფელს მიწა არა აქვს. იქ მცხოვრები ქაფირები ადგილობრივი
მკვიდრნი არიან. იგი ახალ დაეთარში იქნა რეგისტრირებული,
ექვემდებარება საციციანოს

გასპარ ძე ივანესი

ასატურ ძმა მისი

სარქის ძმა მისი
 ბაღდასარ ძე ოსიყმასი
 ფარსადან ძმა მისი
 ელიზბარ ძმა მისი
 გიორგი ძე ბაბასი
 როსტომ ძმა მისი
 დავით ძმა მისი
 დავით ძე ვარდუასი
 ზურაბ ძმა მისი
 გიორგი ძე მისი
 იორგი ძე აბრამისა
 ბაიდარ ძე ვაჩესი
 ზურაბ ძმა მისი
 არუთინ ძმა მისი
 ოჰან ძე ისქანდერისა
 ივანე ძმა მისი
 ზურაბ ძმა მისი
 ბეჟან ძე ვარძელასი
 გიორგი ძმა მისი
 მანუჩარ ძე ბაბილასი
 აღდგომელ ძე მისი
 ანანია ძე ყანდურლისი
 სამლია ძმა მისი
 ბაღდასარ ძე ღერსემონისა
 ისთეფან ძმა მისი
 ზურაბ ძე მისი

ელიზბარ ძე კირაკოზისა
 ბაინდურ ძმა მისი
 იორგი ძმა მისი
 იოსებ ძე ზურაბისა
 ზურაბ ძმა მისი
 როსტომ ძმა მისი
 არაქელ ძე ბაქითასი
 ესტატე ძმა მისი
 ბიუკული ძმა მისი
 ოქრუა ძე ბირუკასი
 ბაბა ძე მისი
 გიორგი ძმა მისი
 გითა ძე ბაღილლასი
 ესტატე ძმა მისი
 მამაჯან ძმა მისი
 ავადიქ ძე საბასი
 არაქელ ძმა მისი
 დავით ძმა მისი
 ბაბაჯან ძე მამუკასი
 ესტატე ძმა მისი
 მურადა ძმა მისი
 სარბიონ ძე კირაკოზისა
 გიორგი ძმა მისი
 გასპარ ძმა მისი
 ბაბაჯან ძე იონილესი
 გელია ძე იმედასი.

სახლი 20
 კაცი 54

ჯამი.

ისფენჯი კაცი 53, ახჩა 6360
 არუსანეს გადასახადი 180
 გადასახადი ერბოზე 300
 გადასახადი ცხვარზე 1800
 ღემთიბანი მიწაზე თაფუს გადა-
 სახადი 1200
 გადასახადი ღორზე 180

წისქვილი ორი თვალი სრული წლით,
 გადასახადი 240
 ბაღიჰავა, ჯურუმ ჯიბაიეთის, იავასა
 და კაჩკუნის, ბეითაღმალის ამესა და
 ხასეს გადასახადი 3500.

ჯამი 13760.

სოფელი გომი ექვემდებარება საციციანოს.

ბასილა ძე კოლინასი
იასე ძმა მისი
ბერუკა ძმა მისი
გითუა ძე რუსთასი
ბერუკა ძმა მისი
ბუკინა ძე თამაზასი
ბერო ძმა მისი
დადუნა ძე ბადუნასი
კიკუბანი ძე ჯადუნისი
თედორე ძმა მისი

ბადიკა ძე ზაქარასი
ზურაბ ძე საჯიესი
ბაბაძან ძმა მისი
ბაბა ძე თედორესი
კოკილა ძმა მისი
კოკილა ძე კაკილასი
კარუნ ძმა მისი
შოშია ძე ღესპანასი
გიორგი ძე სეფერკიასი
შიო ძე მიზანასი

სამეფო ვენახის დღიური მფლობელობა 4,
სამეფო ველის დღიური მფლობელობა 10,
ცარიელი ადგილისა 10, მიწის დღიური მფლობელობა 50.
კაცი 20.

ჯამი მარცვლეულისა.
ისფენჯი კაცი 20, ახჩა 2400
ხორბალი ქილა 120, ახჩა 2400
ქერი ქილა 100, ახჩა 1500
ჭვავი ქილა 30, ახჩა 450
ფეტვი ქილა 40, ახჩა 600
უმრის გადასახადი ვენახზე, ღონეში
40, თითოეულს 40, ახჩა 1600
გადასახადი ერბოზე 200
გადასახადი სკაზე 120

გადასახადი ცხვარზე 150
არუსანეს გადასახადი 120
ღეშთიბანი, მიწაზე თაფუს გადა-
სახადი 180
გადასახადი ღორზე 150
წისქვილი თვალი 1, სრული წლით,
გადასახადი 120
ბადიჰავა, ჯურუმ ჯიბაიეთ, იავა ვე
კაჩკუნ, ბეთთალმალი ამე ვე ხასე 200

ჯამი 10190.

სოფელი ჩოჩითი, ექვემდებარება საციციანოს

დათია ძე ნუგზარისა
იორდანე ძმა მისი

ბადრია ძე ესტატესი

კაცი 3.

მიწის დღიური მფლობელი 20.
ველი ამექის ხელში, მიწის დღიური მფლობელი 10.
ველი არასის ხელში, დღიური მფლობელი 10.
ველი ბაირამის ხელში, დღიური მფლობელი 5.
ველი სუბანის ხელში, დღიური მფლობელი 6.
ველი კაბადილანის ხელში, დღიური მფლობელი 2.
ველი მამუკას ხელში, დღიური მფლობელი 6.

სამეუფეო ვენახის დღიური მფლობელი 4.

ვენახი, სადილანის ხელში დღიური მფლობელი 0,5.

ვენახი ამეკის ხელში, დღიური 1.

ვენახი მამუკას ხელში, დღიური 1.

ვენახი სომანის ხელში, დღიური 1.

ჯამი მარცვლეულისა, ისფენჯის, ხორბლის, ქერის, ბადიჰავას, მიწის თაფუსი, დემთიბანის, ერბოს გადასახადის, არუსანეს გადასახადის, ღორზე გადასახადის, ბადიჰავას, წისკვილის, სკის გადასახადის, ბეთალმალის ამესა და ხასეს, ვენახზე დაწესებული უშრის გადასახადის და თაიარეთ საიარეს გადასახადები 9200.

სოფელი სანატრისი, ექვემდებარება საციციანოს

ბარამ ძე ოთარასი აზნაურია
იობ ძმა მისი

ფირან ძე ივანესი აზნაურია
ავთანდილ ძე მისი

სულხან ძე ივანისისა
ივანე ძმა მისი

ოკრაბელუ ძე ნიკოლოზისა
ბაბუნ ძე მისი

თამაზა ძმა მისი

ბალუა ძე დათუნასი

ნასყიდა ძმა მისი

დიმიტრი ძე ჰეტრესი

დათუნა ძმა მისი

ჯანკარა ძე დიმიტრისა

ესტატე ძმა მისი

ზურაბ ძე სათირჯასი

სათირჯა ძმა მისი

ხათია ძე დათუნასი

ისტეფან ძმა მისი

ბეჟან ძე ალიკასი

ნასყიდა ძე ბერიასი

კაცი 21.

ვენახი არასისა სოფელ სურახოსი, მიწის დღიური მფლობელი 2.

ვენახი სამეუფეო, მიწის დღიური მფლობელი 2.

ვენახი ამეკის ხელში, მიწის დღიური მფლობელი 2.

ვენახი არასის ხელში, მიწის დღიური მფლობელი 2.

ვენახი სოლომონის ხელში, მიწის დღიური მფლობელი 1.

ვენახი ბარამის ხელში, მიწის დღიური მფლობელი 2.

ვენახი სარიდანის ხელში, მიწის დღიური მფლობელი 2.

ვენახი მამუკას ხელში, მიწის დღიური მფლობელი 1.

ვენახი სამადირის ხელში, მიწის დღიური მფლობელი 2.

ველი ამეკის ხელში, მიწის დღიური მფლობელი 6.

ველი სოლომონის ხელში, მიწის დღიური მფლობელი 5.

ველი არასის ხელში, მიწის დღიური მფლობელი 5.

ველი ბარამის ხელში, მიწის დღიური მფლობელი 5.

ველი ფირანის ხელში, მიწის დღიური მფლობელი 2.

ველი სარიდანის ხელში, მიწის დღიური მფლობელი 6.

ველი მამუკას ხელში, მიწის დღიური მფლობელი 6.

ველი სამის ხელში, მიწის დღიური მფლობელი 7.
 ველი გასანის ხელში, მიწის დღიური მფლობელი 6.
 ველი იორამის ხელში, მიწის დღიური მფლობელი 6.
 ვენახი იორამის ხელში. მიწის დღიური მფლობელობით 1.
 მიწის დღიური მფლობელობით 20.
 ჯამი მარცვლეულისა.

ისფენჯი კაცი 21, ახჩა 2520
 ხორბალი ქილა 400, ახჩა 8000
 ქერი ქილა 200, ახჩა 3000
 ჭვავი ქილა 100, ახჩა 1500
 ფეტვი ქილა 130, ახჩა 1800
 უშრის გადასახადი ვენახზე, დონუმი
 40, თითოეულს 40, ახჩა 1600
 გადასახადი ერბოზე 250
 გადასახადი სკაზე 120
 გადასახადი ცხვარზე 360

გადასახადი თივაზე 90
 არუსანეს გადასახადი 120
 დეშთიბანი, მიწაზე თაფუს გადა-
 სახადი 180
 გადასახადი ღორზე 48
 წისქვილი თვალი 2, სრული წლით,
 გადასახადი 240
 ბადიჰავა, ჯურუმ ჯიბაიეთ, იავა ვე
 კანკუნი, ბეითალმალი ამე ვე ხასეს
 გადასახადი 300.

ჯამი 20128.

სოფელი რუქუნი ექვემდებარება საციციანოს

სეხნია ძე გიორგისა
 თედორე ძე მისი
 მარკოზ ძმა მისი
 შალვა ძე მისი
 კულრა ძე კაბისასი
 სეხნია ძმა მისი
 ბილლი ძმა მისი
 ალბურა ძე მახარესი
 ბერუა ძე მისი
 დათუნა ძე ბერიასი
 ბასილა ძმა მისი
 ძამუკა ძე საკუნასი
 თედორე ძე დათუნასი
 რამაზა ძე თამაზასი
 გიორგი ძმა მისი

ბასილა ძე ესტატესი
 ივანე ძმა მისი
 ბერია ძე ალექსასი
 ნიკოლოზ ძე მისი
 გივი ძე დავითისა
 თამაზა ძე მისი
 დიმიტრი ძე ბასილასი
 მარკოზ ძე შოშიასი
 ლაზარა ძე მისი
 იასე ძე აკრიასი
 იასე ძე მისი
 ბერია ძე შოშიტასი
 დათუნა ძე მისი
 კადირა ძე მუკასი
 ივანე ძე მისი

კაცი 30

მიწის დღიური მფლობელი 20
 ჯამი მარცვლეულისა.

ისფენჯი კაცი 30, ახჩა 3600
 ხორბალი ქილა 200, ახჩა 4000
 ქერი ქილა 100, ახჩა 1500
 ჭვავი ქილა 30, ახჩა 450
 ფეტვი ქილა 80, ახჩა 1200
 უშრის გადასახადი ვენახზე, დონუმი
 40 ახჩა 1600
 გადასახადი ერბოზე 250
 გადასახადი არუსანეზე 120
 გადასახადი სკაზე 120

გადასახადი თივაზე 90
 გადასახადი ცხვარზე 300
 დეშთიბანი, მიწზე თაფუს გადა-
 სახადი 180
 გადასახადი ღორზე 180
 წისქვილი თვალი 7, სრული წლით,
 გადასახადი 740
 ბაღიჰაუა, ჯურუმ ჯიბაიეთი, იავა ვე
 კაჩკუნ, ბეითალმალი ამე ვე ხასე 200.

ჯამი 14530.

სოფელი ბილი ექვემდებარება საციციანოს

ონია ძე ივანესი
 ბერი ძე მისი
 გიორგი ძმა მისი
 ონია ძე სეხნისი
 სეხნია ძმა მისი
 გელითა ძმა მისი

ბერი ძე ბაღჯიდისა
 ბერი ძმა მისი
 დათუნა ძე ოქრუასი
 ლევანა ძე მისი
 დათუნა ძე ბაღურასი

კაცი 11

მიწის დღიური მფლობელი 50

ჯამი მარცვლეულისა, ისფენჯის, ხორბლის, ქერის, ბაღიჰაუას, მიწის
 თაფუს, ცხვრის გადასახადის, სკის გადასახადის, ერბოს გადასახადის,
 ღორზე გადასახადის, ბეითალმალის ამესა და ხასეს გადასახადების
 ჯამია 5200.

სოფელი რაგვი ექვემდებარება საციციანოს

დათია ძე ბერიასი
 მამუკა ძე მისი
 ბერია ძე შიოსი
 მახარა ძე მისი
 ოთარა ძმა მისი
 ბერილე ძე ივანესი
 დათუნა ძე მისი
 კულრა ძე ოქრიასი
 ბერუა ძე ივანესი
 მახარა ძე ზაქარასი

დათია ძე მისი
 თედორე ძე გიუასი
 სიმო ძმა მისი
 ივანე ძე ზაქარასი
 ნიკოლოზ ძე მისი
 იასე ძე ოქრასი
 დადა ძე მისი
 იორდანე ძმა მისი
 ბერია ძე გიორგისა
 გიორგი ძე მისი

შიო ძე გიორგისა
სეხნია ძე მისი
იასე ძმა მისი

ოთარა ძე ბარამისა
ბეჟან ძე მისი

კაცი 25.

მიწის დღიური მფლობელი 50.
ჯამი მარცვლეულისა

ისფენჯი კაცი 25, თითოეულს 120, ახჩა 3000
ხორბალი ქილა 120, ახჩა 2800
ქერი ქილა 90, ახჩა 1350
ჭვავი ქილა 30, ახჩა 450
ფეტვი ქილა 80, ახჩა 1200
უშრის გადასახადი ვენახზე, დონუმი 30, თითოეულს 40, ახჩა 1200
გადასახადი ერბოზე 200
გადასახადი სკაზე 120

გადასახადი ცხვარზე 200
გადასახადი არუსანზე 120
დუშთიბანი, მიწაზე თაფუს გადასახადი 120
გადასახადი ღორზე 120
წისქვილი თვალი 4, სრული წლით, გადასახადი 240
ბადიჰავა, ჯურუმ ჯიბაიეთ, იავა ვე კაჩკუნ, ბეითალმალის ამე ვე ხასე 200.

ჯამი 11320.

სოფელი მილსი ექვემდებარება საციციანოს

ბერუა ძე დათუნასი
დათუნა ძე მისი
ბერუა ძმა მისი
მარა ძე გიორგისა
გიორგი ძე მისი

გიორგი ძე დათუნასი
ბერდია ძე მისი
რამაზა ძე დათუნასი
ბათია ძე ბერუკასი
დათუნა ძმა მისი

კაცი 10.

მიწის დღიური მფლობელი 30.

ვენახი ზალის ხელში, მიწის დღიური მფლობელობით 1.
ჯამი მარცვლეულისა, ისფენჯის, ცხვრის გადასახადის, ბადიჰავას, მიწაზე თაფუს, სკის გადასახადის, ერბოს გადასახადის, ბეითალმალის ამესა და ხასეს, თაიარეთ საირეს, წისქვილის გადასახადის შესახებ 3900.

სოფელი ზათათრისი ექვემდებარება საციციანოს

დავით ძე როსტომისა აზნაურია
როსტომ ძე მისი
იმედა ძე ივანესი
დიმიტრი ძე მისი

ნასყიდა ძე დავითასი
მირაღია ძე მისი
ხოსიტა ძე მახარასი
ზურაბ ძე მისი

კაცი 8.

მიწის დღიური მფლობელი 50

ჯამი მარცვლეულისა, ისფენჯის, ცხვრის გადასახადის, ბაღიჰავას, მიწის თაფუს, ღეშთიბანის, სკის გადასახადის, ერბოს გადასახადის, ღორზე გადასახადის, ბეთალმალის ამესა და ხასეს, ვენახზე უშრის გადასახადის შესახებ 3900.

სოფელი ქუნათრისი ექვემდებარება საციციანოს

აკუნია ძე მარკოზასი
აბრამ ძმა მისი
ესტატე ძე შიოსი
სეხნია ძე მისი

ბაღია ძმა მისი
სეხნია ძე ბაბუნასი
ბაბუნა ძე მისი

კაცი 7.

მიწის დღიური მფლობელი 50.

ვენახი გუჯარის ხელში, მიწის დღიური მფლობელობით 2
წისქვილი გუჯარის ხელში, ერთი თვალი.

სამეუფეო ველი, მიწის დღიური მფლობელობით 4
სამეუფეო ვენახი მიწის დღიური მფლობელობით 2.

ჯამი მარცვლეულისა, ისფენჯის, ცხვრის გადასახადის, მიწაზე თაფუს, სკის გადასახადის, ერბოს გადასახადის, ბაღიჰავას, ღორზე გადასახადის, არუსანეს გადასახადის, წისქვილის გადასახადის, ბეთალმალის ამესა და ხასეს, თაიარეთ საირეს, ვენახზე უშრის გადასახადის შესახებ 5500.

სოფელი ხანდაკი, ექვემდებარება საციციანოს

მახარა ძე აქრუასი
ბერუა ძმა მისი
გიორგი ძე ესტატესი
ნათა ძე გელსარასი
გელსარა ძე მისი
შალვა ძე მაჰბათასი
იასე ძმა მისი
გიორგი ძმა მისი
დავით ძმა მისი

ესტატე ძმა მისი
ქაიხოსრო ძმა მისი
ღიმიტრი ძე ბაბუნასი
შერმაზან ძმა მისი
გიორგი ძე ბაბუნასი
მამისიშელი ძმა მისი
ბაბუნა ძე მისი
ბერია ძე თათარასი
ბაბუნა ძე მისი

კაცი 18

მიწის დღიური მფლობელი 50

ჯამი მარცვლეულისა

ისფენჯი კაცი 18, ახჩა 2160
ხორბალი ქილა 100, ახჩა 2000
ქერი ქილა 50 ახჩა 750
ჭვავი ქილა 20, ახჩა 300
გადასახადი ფეტვზე 40 ქილა,
ახჩა 600

უშრის გადასახადი ვენახზე, ღონეში
20, ახჩა 800
გადასახადი ერბოზე 120

გადასახადი სკაზე 90
გადასახადი ცხვარზე 200
არუსანეს გადასახადი 120
ღეშთიბანის მიწაზე თაფუს გადა-
სახადი 80

გადასახადი ღორზე 90
ბაღიჰავას, ჯურუმ ჯიბაიეთის, იავასა
და კაჩკუნის, ბეითალმალის, ამესა და
ხასეს გადასახადები 200.

ჯამი 7510.

სოფელი სურუნისი ექვემდებარება საციციანოს:

ავთანდილ ძე გიორგისა აზნაურია
იოთამ ძმა მისი

ელიშერ ძე ბერუკასი აზნაურია

კაცი 3.

სამეუფეო ველი მიწის ღლიური მფლობელობით 2,
სამეუფეო ვენახი, მიწის ღლიური მფლობელობით 4.
ვენახი ფირუნის ხელში, მიწის ღლიური მფლობელობით 4.
ველი სირანუნის ხელში, მიწის ღლიური მფლობელობით 14.
ჯამი მარცვლეულისა, ისფენჯის, ცხვრის გადასახადის, ვენახის
გადასახადის, სკის გადასახადის, ერბოს გადასახადის, ბაღიჰავას, არუსანეს
გადასახადის, მიწაზე თაფუს გადასახადის, ღორზე გადასახადის,
ბეითალმალის ამესა და ხასეს, თაიარეთ საირეს გადასახადი 2200.

სოფელი ხული, ექვემდებარება საციციანოს:

რუბენ ძე ფარემუზისა თავადია
ქაიხოსრო ძე მისი
ზაალ ძმა მისი
ბერი ძმა მისი

ავთანდილ ძე ფარემუზისა თავადია
რასულ ძე მისი
ბერი ძმა მისი

ქაიხოსრო ძე ბეჟანისა თავადია
აჰმედ ძმა მისი ახლად გამუსლიმებუ-
ლია

გიორგი ძმა მისი
დაჯიან ძე მისი
სიმონ ძე შერმაზანისა თავადია

იასე ძე ოთარისა, თავადია
ბერი ძე მამუკასი თავადია
მამუკა ძე მისი
ბეჟან ძე ღიმიტრისა აზნაურია
გიორგი ძე ოთარასი
ნიკოლოზ ძმა მისი
ზაქარა ძე იოსებისა
გიორგი ძმა მისი
ბერუკა ძე იასესი
შოშია ძე დათუნასი
ოთარა ძმა მისი
ღიმიტრი ძე ივანესი
კოლილა ძმა მისი

იასე ძე გიორგისა
გიორგი ძე მისი
შერმაზან ძე მისი
ბასილა ძე სოსიასი
გიორგი ძე მისი
შერმაზან ძე ოსიემიასი
ივანე ძე მისი
გიორგი ძე ოთარასი
თედორე ძე მისი
ბაჯინკა ძე დათუნასი
შერმაზან ძე მისი
ელიზბარ ძე კოლინასი
ბერი ძე მისი
თამაზა ძე ბერბიკასი
დათუნა ძე მისი

სეხნია ძე ბასილასი
ბერუკა ძე ბერისა
გიორგი ძე შიოსი
იასე ძე მისი
იასე ძე ბერიასი
ელიზბარ ძე მისი
ბეჟან ძე დათუნასი
დიმიტრი ძე მისი
იასე ძე ბერიასი
ელიზბარ ძე მისი
ბეჟან ძე დათუნასი
დიმიტრა ძე მისი
იოსებ ძე გიორგისა
ბაბუნა ძე მისი

კაცი 59.

სამეუფეო ველის დღიური მფლობელობა 10. ცარიელია იგი 10.
სამეუფეო ვენახის დღიური მფლობელობა 4
ველი ზურაბის ხელში, მიწის დღიური მფლობელობით 10.
ვენახი ხსენებულის ხელში მიწის დღიური მფლობელობით 4.
მიწის დღიური მფლობელობა 50.

ჯამი მარცვლეულისა
ისფენჯი კაცი 59, ახჩა 7080
ხორბალი ქილა 240, ახჩა 4800
ქერი ქილა 140, ახჩა 1800
ჭვავი ქილა 80, ახჩა 1200
ფეტვი ქილა 100, ახჩა 1500
უშრის გადასახადი ვენახზე, თითოე-
ულს 40, დონუმი 100, ახჩა 800
გადასახადი ერბოზე 500
გადასახადი სკაზე 250
არუსანეს გადასახადი 180

გადასახადი თივაზე 150
უშრის გადასახადი ხილზე 150
გადასახადი ცხეარზე 300
წისქვილი, თვალი 3, სრული წლით,
გადასახადი 360
გადასახადი ღორზე 180
ღემთიბანი, მიწაზე თაფუს გადასა-
ხადი 200
ბაღიჰავას, ჯურუმ ჯიბაიეთის, იავასა
და კაჩკუნის, ბეთალმალის, ამესა და
ხასეს 250.

ჯამი 22900.

სოფელი აბანო ექვემდებარება საციციანოს

ბეჟან ძე თამაზასი
ჯეჰშიდ ძე მისი
იასე ძე ბაბუნასი
ბადია ძე მაშუკასი

ბერუა ძე მისი
ბერი ძე ივანესი
ზაქარა ძე მისი
ბერია ძე მაშუკასი

ბერია ძე მისი
შერმაზან ძე ბეროსი
ივანე ძმა მისი
ქიტესია ძე ბაბუნასი
ესტატე ძე მისი
გიორგი ძე აბრამისა
დიმიტრა ძე მისი
ივანია ძე ონიასი

გიორგი ძმა მისი
შერმაზან ძე ელიზბარისა
ბაბუნ ძმა მისი
რამაზა ძე ოთარასი
ბერი ძე მისი
ბადენ ძმა მისი
მიწის დღიური მფლობელი 20

კაცი 22.

სამეუფეო ველის დღიური მფლობელი 20
სამეუფეო ვენახის დღიური მფლობელი 2.
ჯამი მარცვლეულისა

ისფენჯი კაცი 22, ახჩა 2640
ხორბალი ქილა 140, ახჩა 2800
ქერი ქილა 100, ახჩა 1500
ჭვავი ქილა 30, ახჩა 450
ფეტვი ქილა 60, ახჩა 900
უშრის გადასახადი ვენახზე, დონუმი
20, ახჩა 800
გადასახადი ერბოზე 120
გადასახადი სკაზე 90

გადასახადი ცხვარზე 190
არუსანეს გადასახადი 120
ღეშთიბანი, მიწაზე თაფუს გადა-
სახადი 180
გადასახადი ღორზე 120
ბადიკავას, ჯურუმ ჯიბაიეთის, იავასა
და კაჩკუნის, ბეთალმალის, ამესა და
ხასეს გადასახადები 250.

ჯამი 10160.

სოფელი წნისი, ექვემდებარება საციციანოს

ოთარ ძე თამაზასი
აბრამ ძე მისი
დიმიტრა ძმა მისი
აჰანის ძე სუსანასი
ივანე ძე მისი
გიორგი ძმა მისი
ოთარა ძე შიოსი
ესტატე ძე მისი
ოთარა ძე ღუნიასი
ზაალ ძე ნიკოლოზისა
იასე ძე მისი
კისია ძმა მისი

ოთარა ძმა მისი
ალია ძე ერინკასი
ბერი ძმა მისი
შერმაზან ძე ხართიასი
ინალი ძმა მისი
ბაბუნა ძე ბაჩუასი
გიორგი ძე მისი
იასე ძე შაშუკასი
აქრუა ძმა მისი
ონია ძე ზაქარასი აზნაურია
რევაზ ძე მისი

კაცი 23

მიწის დღიური მფლობელი 20

სამეუფეო ველის დღიური მფლობელი 20
სამეუფეო ვენახის დღიური მფლობელი 2
ჯამი მარცვლეულისა

ისფენჯი კაცი 23, ახჩა 2560
ხორბალი ქილა 120, ახჩა 2400
ქერი ქილა 90, ახჩა 1800
ჭვავი ქილა 35, ახჩა 525
ფეტვი ქილა 50, ახჩა 750
უშრის გადასახადი ვენახზე, დონუმი
20, თითოეულს 40, ახჩა 800
გადასახადი ერბოზე 150
გადასახადი სკაზე 120
გადასახადი ცხვარზე 190

არუსანეს გადასახადი 120
დემთიბანი, მიწაზე თაფუს გადასახადი
120
გადასახადი ღორზე 120
წისქვილი თვალი 2, სრული წლით,
გადასახადი 240
ბაღიჰავას, ჯურუმ ჯიბაიეთის, იავასა
და კაჩკუნის, ბეთალმალის, ამესა და
ხასეს 250

ჯამი 10145.

სოფელი წნისი ექვემდებარება საციციანოს

დათუნა ძე მიქელისა
ელიზბარ ძე მისი
ასბითა ძე მისი
დევლეთა ძე მამისიასი
ივანე ძე კოსტასი

გიორგი ძე მისი
ესტატე ძე მორდენასი
თამაზა ძე მისი
იორგი ძე გარსევანისა
დათუნა ძე ამერლოკისა

კაცი 10.

სამეუფეო ველის დღიური მფლობელობა 4,
სამეუფეო ვენახის დღიური მფლობელობა 1,
ველი სიმონ შერმაზანის ძის ხელში, დღიური მფლობელობით 4,
მიწის დღიური მფლობელობით 20.

ჯამი მარცვლეულისა, ისფენჯი, გადასახადი ცხვარზე, გადასახადი ვენახზე,
მიწაზე თაფუს გადასახადი, ბაღიჰავას გადასახადი, გადასახადი ერბოზე,
გადასახადი სკაზე, არუსანეს გადასახადი, გადასახადი წისქვილზე,
გადასახადი ღორზე, ბეთალმალის ამესა და ხასეს გადასახადები 4200.

სოფელი ყარა ალაჯი, ექვემდებარება საციციანოს

იასე ძე ნასყიდასი
გიორგი ძე მისი
გიორგი ძე იასესი
ბერუა ძე ზურაბისა

გიორგი ძე ესტატესი
დათუნა ძე მისი
ჩიკო ძე მისი

კაცი 7

სამეუფეო ველი დღიური მფლობელობით 14,
 სამეუფეო ვენახი დღიური მფლობელობით 2,
 სამეუფეო წისქვილი, თვალი 2, გავერანებულია.
 ველი ძვეერას ხელში, დღიური მფლობელობით 20.
 ველი სიმონის ხელში, დღიური მფლობელობით 4.

ჯამი მარცვლეულისა
 ისფენჯი, გადასახადი ცხვარზე, გადასახადი ვენახზე, მიწაზე თაფუს
 გადასახადი, გადასახადი სკაზე, გადასახადი ერბოზე, არუსანეს გადასახადი,
 გადასახადი წისქვილზე, გადასახადი ღორზე, ბაღიჰავას გადასახადი,
 ბეთალმალის ამესა და ხასეს, თაიარეთ საირეს გადასახადები 3500.

სოფელი საკური ექვემდებარება საციციანოს

დოვლათა ძე ლაბანასი	კისითა ძე ოთარასი
ივანე ძე მისი	თედორა ძე ფირუსეთისა
იორგი ძმა მისი	გელია ძმა მისი
ბასილა ძე თედორესი	დოვლათა ძე ბუჰსარასი
ივანე ძე შიუკასი	დიმიტრი ძმა მისი
იასე ძმა მისი	გელო ძე გელიასი
მამისიმედი ძმა მისი	

კაცი 13

მიწის დღიური მფლობელი 20.

ჯამი მარცვლეულისა

ისფენჯი 13, ახჩა 1560	გადასახადი ცხვარზე 60
ხორბალი ქილა 60, ახჩა 1200	არუსანეს გადასახადი 120
ქერი ქილა 50, ახჩა 750	ღემთობანი, მიწაზე თაფუს გადასახადი 120
ჭვავი ქილა 20, ახჩა 300	გადასახადი ღორზე 60
ფეტვი ქილა 30, ახჩა 450	ბაღიჰავას, ჯურუმ ვე ჯიბაიეთის, იავასა და კაჩკუნის, ბეთალმალის, ამესა და ხასეს გადასახადები 150.
უშრის გადასახადი ვენახზე, დონუმი 10, ახჩა 400	
გადასახადი ერბოზე 120	
გადასახადი სკაზე 30	

ჯამი 5320.

სოფელი თული ექვემდებარება საციციანოს

ბადან ძე ზაქარასი	ბერია ძმა მისი
გიორგი ძმა მისი	ნათია ძმა მისი
დათუნა ძე თამაზისა	შერმაზან ძე ბეჟანისა
თამაზა ძე მისი	თამაზა ძე მისი

თამაზა ძე ნიკოლოზისა

ზაქარა ძმა მისი
კაცი 10.

მიწის დღიური მფლობელი 50

ჯამი მარცვლეულისა, ისფენჯი, გადასახადი ცხვარზე, მიწაზე თაფუს გადასახადი, ბადი ჰავას გადასახადი, გადასახადი ერბოზე, გადასახადი სკაზე, გადასახადი არუსანეზე, გადასახადი წისქვილზე, გადასახადი ღორზე, ბეთალმალის ამესა და ხასეს, ვენახზე უშრის გადასახადი 2500.

სოფელი ნადარბაზევი ექვემდებარება საციციანოს

ბაბუნ ძე კოგინასი
ღიმიტრი ძე მისი
დათუნა ძე ბერიასი
თედორე ძმა მისი
კოგინა ძე გელიასი
ხოსიტა ძე მისი
ბაჩუა ძე ბირბამისა

მახარა ძე ბირბამისა
ბაჩუა ძე მისი
გითუა ძმა მისი
გიორგი ძე ბათასი
ბაბუნ ძე ბერუასი
ივანე ძე მისი

კაცი 13

მიწის დღიური მფლობელი 20

ჯამი მარცვლეულისა, ისფენჯი, გადასახადი ცხვარზე, მიწაზე თაფუს გადასახადი, გადასახადი სკაზე, გადასახადი ერბოზე, გადასახადი არუსანეზე, გადასახადი წისქვილზე, გადასახადი ღორზე, ბადი ჰავას გადასახადი, ვენახზე უშრის გადასახადი, ბეთალმალის ამესა და ხასეს გადასახადები 3500.

სოფელი ფარსვანი ექვემდებარება საციციანოს

ივანე ძე ზამუკასი
იასე ძე მისი
იორგი ძმა მისი

სეხნია ძე ზამუკასი
დათუნა ძე მისი
ბერუკა ძე სათუნისა

კაცი 6

მიწის დღიური მფლობელი 20

ჯამი მარცვლეულისა, გადასახადი ცხვარზე, გადასახადი მიწაზე, თაფუს გადასახადი, ბადი ჰავას გადასახადი, გადასახადი სკაზე, გადასახადი ერბოზე, გადასახადი არუსანეზე, გადასახადი წისქვილზე, გადასახადი ღორზე, ბეთალმალის ამესა და ხასეს და უშრის გადასახადი ვენახზე 2800.

სოფელი ფიტარეთი ექვემდებარება საციციანოს

ბერი ძე თამაზასი
გიორგი ძე დათუნასი

ბერი ძმა მისი

კაცი 3

მიწის დღიური მფლობელი 20

ჯამი მარცვლეულისა, ისფენჯი, ცხვარზე გადასახადი, მიწაზე თაფუს გადასახადი, გადასახადი სკაზე, გადასახადი ერბოზე, არუსანეს გადასახადი, ბაღიჭავას გადასახადი, ბეთალმალის ამესა და ხასეს გადასახადი და თაიარეთ საირეს გადასახადები 1200

სოფელი სახულისქელი, ექვემდებარება საციციანოს

თედორე ძე ბერუკასი
გოდერძა ძმა მისი
აღდგომელ ძე ფარსადანისა

თედორე ძმა მისი
მირაკი ძმა მისი
დათუნა ძე ლომილასი

კაცი 6

მიწის დღიური მფლობელი 20

ჯამი მარცვლეულისა, ისფენჯი, გადასახადი ცხვარზე, მიწაზე თაფუს გადასახადი, წისქვილის გადასახადი, გადასახადი სკაზე, გადასახადი ერბოზე, ბაღიჭავას გადასახადი, არუსანეს გადასახადი და თაიარეთ საირე 2500

სოფელი ჯვარი ექვემდებარება საციციანოს

გოდერძა ძე მამისიმედისა
გიორგი ძმა მისი
მამუკა ძე მისი
ბერი ძე მამისიმედისა
აკრიკა ძმა მისი
ბაჯაჯა ძე სუთიასი
ოსიპ ძე მისი
გერბუკა ძე შარბანისა
მამისიმედი ძე ფოცხვერასი

გიორგი ძე კუბადასი
დოვლათა ძე სეხნიასი
კოდერძა ძე მისი
კორკმა ძე დათუნასი
ნათა ძმა მისი
ბერთა ძე ივანესი
ოქრუნ ძე მიხანასი
დათუნა ძე ივანესი
ლაზან ძე მისი

კაცი 18

მიწის დღიური მფლობელი 20

ჯამი მარცვლეულისა

ისფენჯი კაცი 18, ახჩა 2120
ხორბალი ქილა 120 ახჩა, 2400

ქერი ქილა 80, ახჩა 1200
ჭვავი ქილა 30, ახჩა 450

ფეტვი ქილა 40, ახჩა 600
უშრის გადასახადი ვენახზე ღონუმი
20. ახჩა 800
გადასახადი ერბოზე 100
გადასახადი სკაზე 90
გადასახადი ცხვარზე 90
არუსანეს გადასახადი 120
გადასახადი ღორზე 120

ღემთიბანი, მიწაზე თაფუს გადა-
სახადი 80
წისქვილი თვალი 5, სრული წლით,
გადასახადი 300
გადასახადი თივაზე 20
ბაღიპავა, ჯურუმ ჯიბაიეთ, იავა ვე
კაჩკუნ, ბეითალმალი ამე ვე ხასე 250

ჯამი 8740

სოფელი ძამა ექვემდებარება საციციანოს

ბერუა ძე დათუნასი
სეხნია ძე მისი
იასე ძმა მისი
ოთარა ძე მასაჯუკასი

მამულა ძმა მისი
გიორგი ძე გელიასი
აკრუნ ძე თედორესი

კაცი 7

მიწის დღიური მფლობელი 20

ჯამი მარცვლეულისა, ისფენჯი, გადასახადი ცხვარზე, მიწაზე თაფუს
გადასახადი, გადასახადი სკაზე, გადასახადი ერბოზე, ბაღიპავას
გადასახადი, გადასახადი ღორზე, გადასახადი წისქვილზე,
ბეითალმალის ამესა და ხასეს გადასახადი და თაიარეთ საირე 3000

სოფელი ბადანული ექვემდებარება საციციანოს

ზურაბ ძე მამულასი
ოქრა ძმა მისი
მამუკა ძე ბერისა
გიორგი ძმა მისი
იასე ძე დათიასი

რევაზა ძმა მისი
სირამ ძე თანდილასი
დივანა ძე დათუნასი
გიორგი ძე მისი

კაცი 9

მიწის დღიური მფლობელი 20

ჯამი მარცვლეულისა, ისფენჯი, გადასახადი ცხვარზე, მიწაზე თაფუს
გადასახადი, გადასახადი სკაზე, არუსანეს გადასახადი, გადასახადი
ერბოზე, გადასახადი წისქვილზე, და სხვა გადასახადები 3200

სოფელი საჯიე, ექვემდებარება საციციანოს

ბერდა ძე სეხნიასი
მიწის დღიური მფლობელი 100
მიწის თავისუფალი მფლობელი 20
ჯამი მარცვლეულისა და სხვათაგან და არჯის ყიშლადი 800

სოფელი ჩანჩათი ცარიელია რეაიასაგან, ახლოსაა სოფელ ჯვართან,
ექვემდებარება საციციანოს

მიწა ცარიელია მფლობელისაგან 100
ჯამი მარცვლეულისა და სხვათაგან 500

სოფელი ხარაბა ცარიელია რეაიასაგან, ახლოსაა სოფელ კონასთან,
ექვემდებარება საციციანოს.

მიწა ცარიელია დღიური მფლობელისაგან 120
ჯამი მარცვლეულისა და სხვათაგან 600

სოფელი კარკო, ცარიელია რეაიასაგან, იგი ახლოსაა სოფელ
კონასთან. ექვემდებარება საციციანოს.

მიწა ცარიელია მფლობელისაგან 100
ჯამი მარცვლეულისა და სხვათაგან 700

სოფელი ჰალიქაჯვარი ექვემდებარება საციციანოს

დათია ძე ლუნიასი
ბაბუნა ძე მისი
გოდერძა ძე ბერისა
კოგინა ძე ნასყიდასი

ვარდია ძე მისი
ზაქარა ძე დათუნასი
რამაზა ძე მისი
გიუა ძმა მისი

კაცი 8

მიწის დღიური მფლობელი 20
ჯამი მარცვლეულისა, ისფენჯი, გადასახადი ცხვარზე, მიწაზე თაფუს
გადასახადი, სკის გადასახადი, ერბოს გადასახადი, არუსანეს
გადასახადი, ბაღიჰავას გადასახადი, გადასახადი ღორზე,
ბეთთაღმალის ამესა და ხასეს გადასახადი, თაიარეთ საირე 2400

სოფელი სასირეთი ექვემდებარება საციციანოს

გივი ძე ამირასი
ამირა ძე მისი
იასე ძე საჯიასი
თედორე ძე ბისიხისა
ბერიკა ძე კოკიასი
მამისიმელი ძე მისი

სეხნია ძე მისი
იორდანე ძე ბითსაჯასი
აბასა ძე მისი
გიორგი ძე საბიასი
კოკია ძე ლაბრასი
იასე ძმა მისი

კაცი 12

მიწის დღიური მფლობელი 50
სამეუფეო ველის მფლობელი 10

სამეუფეო ვენახის მფლობელი 2
ჯამი მარცვლეულისა

ისფენჯი კაცი 12 ახჩა 1440
ხორბალი ქილა 60, ახჩა 1200
ქერი ქილა 40, ახჩა 600
ჭვავი ქილა 10, ახჩა 150
ფეტვი ქილა 20, ახჩა 300
უშრის გადასახადი ვენახზე, ღონეში
10, ახჩა 400
გადასახადი ერბოზე 100
გადასახადი სკაზე 80

გადასახადი ცხვარზე 90
გადასახადი არუსანეზე 120
ღეშთიბანი მიწაზე თაფუს გადა-
სახადი 80
გადასახადი ღორზე 90
ბაღიჰავას, ჯურუმ ჯიბაიეთის, იავასა
და კაჩკუნის, ბეითალმალის ამესა და
ხასეს გადასახადები 150

ჯამი 4800

სოფელი აგარა ექვემდებარება საციციანოს

გიორგი ძე ღერმახარასი
თამაზა ძმა მისი

ბერუა ძე ნიკოზასი

კაცი 3

მიწის დღიური მფლობელი 20
სამეუფეო ველი დღიური მფლობელი 12
ჯამი მარცვლეულისა, ისფენჯი, გადასახადი ცხვარზე, მიწაზე თაფუს
გადასახადი, გადასახადი სკაზე, გადასახადი ერბოზე, ბაღიჰავას
გადასახადი, თაიარეთ საირე 1500

სოფელი ხილისთავი ექვემდებარება საციციანოს

კაზარა ძე ნასყიდასი
ბერი ძე მისი
ნასყიდა ძმა მისი
ზურაბ ძე ნონიასი
ბერი ძმა მისი
ბერი ძე ნასყიდასი
ფრიღონ ძე მისი
შერმაზან ძმა მისი
თედორე ძე გიორგისა

გიორგი ძე მისი
ბერბერი ძე ღათიასი
თედორე ძე ბაბაჯასი
ბერი ძე მაზარასი
მიწის დღიური მფლობელობა 20
ველი ნიკურის ხელში დღიური
მფლობელი 10
ველი ქაიხოსროსა და ასთამის
ხელში, დღიური მფლობელობით 8

კაცი 13

ჯამი მარცვლეულისა

ისფენჯი კაცი 13, ახჩა 1560

ხორბალი ქილა 130, ახჩა 2600

ქერი ქილა 90, ახჩა 1800
ჭვავი ქილა 30, ახჩა 450
ფეტვი ქილა 40, ახჩა 600
უმრის გადასახადი ვენახზე, ღონეში
20, თითოეულს 40, ახჩა 800
გადასახადი სკაზე 120
გადასახადი ერბოზე 200
გადასახადი ცხვარზე 200

არუსანეს გადასახადი 120
ღეშთიბანი მიწაზე თაფუს გადა-
სახადი 90
გადასახადი ღორზე 128
წისქვილი თვალი 1, სრული წლით,
გადასახადი 60
ბაღიჰავა, ჯურუმ ჯიბაიეთ, იავა ვე
კაჩკუნ, ბეითალმალი ამე ვე ხასე 120.

ჯამი 8840

სოფელი ქვახვრელი ექვემდებარება საციციანოს

შერმაზან ძე ხოსიასი
არუთინ ძმა მისი
ივანისა ძე როსიბასი
კისია ძმა მისი
ბაინდურ ძე ბერდიასი
ბაჩუა ძე მისი
ზურაბ ძე ნასყიდასი
თამაზა ძე ბერბიკასი

ღათია ძე მისი
ზურაბ ძმა მისი
კაზარა ძე სამისა
ასლამაზ ძე ბერუასი
ბერუა ძე მისი
შერმაზან ძე ფირალოსი
ბაბულა ძე მისი
ზურაბ ძე მისი

კაცი 16

მიწის დღიური მფლობელი 50
სამეუფეო ვენახის დღიური მფლობელი 20
სამეუფეო ველის დღიური მფლობელი 22
მიწა ცარიელია დღიური მფლობელისაგან 6
ველი ზალ მიქელის ძის ხელთაა, იგი დღიურის მფლობელია 4
ჯამი მარცვლეულისა

ისფენჯი კაცი 16 ახჩა 1980
ხორბალი ქილა 155, ახჩა 3000
ქერი ქილა 100, ახჩა 1500
ჭვავი ქილა 30, ახჩა 450
ფეტვი ქილა 50, ახჩა 750
უმრის გადასახადი ვენახზე, ღონეში
20, თითოეულს 40. ახჩა 800
გადასახადი ერბოზე 120
გადასახადი სკაზე 90

გადასახადი ცხვარზე 390
არუსანეს გადასახადი 120
ღეშთიბანი მიწაზე თაფუს
გადასახადი 120
გადასახადი ღორზე 180
ბაღიჰავას, ჯურუმ ჯიბაიეთის,
იავასა და კაჩკუნის, ბეითალ მალის,
ამესა და ხასეს გადასახადები 200

ჯამი 9700

კოსტანტინ ძე კურბისაღისა თავადია
 ვასან ძმა მისი
 გარსევან ძე ალექსასი აზნაურია
 ბასილა ძე კამშუნისა
 ზაბითლი ძე ნასყიდასი
 გიორგი ძე მისი
 ბაბუნა ძე ოთარასი
 სიმონ ძმა მისი
 კარბიჭა ძე ბერბიკასი
 აბრამისრო ძე მისი
 გიორგი ძე ანდრიასი
 ივანე ძე მისი
 ანდრია ძე ბასიასი
 ბაბა ძმა მისი
 მახარა ძე ზურაბისა
 გოდერძა ძმა მისი
 ელიზბარ ძე სეხნიასი
 იასე ძე მისი
 გიორგი ძე ვირანასი
 ბისაჯი ძე კოლასი
 სეხნია ძმა მისი
 იორგი ძმა მისი
 ბაბა ძე რაზიკასი
 ბიძინა ძე მარსიკასი
 ჯუთა ძმა მისი
 არჯალული ძე დერისლესი
 კარღალი ძე გელითა
 გიორგი ძმა მისი
 რამაზა ძე გიორგისა
 ბერი ძმა მისი
 სეხნია ძე ზაქარასი
 ბერი ძმა მისი
 მახარა ძე კოლინასი
 ბაჩუა ძმა მისი
 ბერი ძე მედინასი
 კოდერა ძმა მისი
 ბაჩუა ძე როსტომისა
 ოთარა ძე მისი
 დასილა ძმა მისი

დათა ძე დათუნასი
 ბასია ძმა მისი
 ნასყიდა ძე ნიკოლისა
 ბაბუნა ძმა მისი
 ბერი ძე ჩივალასი
 იასე ძე ლომინასი
 ფარემუზ ძე მისი
 დათუნა ძმა მისი
 ბერი ძე გიორგისა
 ივანე ძმა მისი
 ბერი ძე ბერიტასი
 მედინა ძე მისი
 ნასყიდა ძე ივანესი
 ივანე ძე მისი
 გიორგი ძე ზურაბისა აზნაური
 საღია ძმა მისი
 საღია ძე შალვასი
 ბაბა ძე ბერბიკასი
 გიორგი ძე რამაზისა
 გივი ძმა მისი
 ქაიხოსრო ძე ნიკოლასი აზნაური
 ოთარა ძე მისი
 ბერბიჭა ძე ამირიასი აზნაური
 ზაალ ძე შალვასი
 ბერი ძე იორგისა
 ნიკუთია ძმა მისი
 ბეჟან ძე გიორგისა
 გიორგი ძე მისი
 სეხნია ძე ზოსიტასი
 ივანე ძე მისი
 ელიზბარ ძე ათიასი
 გიორგი ძე თამაზასი
 გელიტა ძე რამაზანისა
 ივანე ძე ბერისა
 გიორგი ძმა მისი
 სეხნია ძე მისი
 იორგი ძე დათუნასი
 ბაბუნა ძე ლობითასი აზნაური
 თედორე ძმა მისი

დავით ძე მისი
ბაბუნა ძე ბუთიკასი
გიორგი ძე მისი
ბერუა ძმა მისი
დათუნა ძე ნასყიდასი
იორგი ძე მისი
ბერიკა ძე ბათიასი
კოდერა ძე აბრამისა
აბრამ ძე მისი
ბერი ძე ბაჩუასი
კოვინა ძე გელითასი

გოდერძა ძე ნასყიდასი
შალვა ძმა მისი
დათუნა ძე ნიკოლოზისა
შალვა ძე იასესი
რამაზა ძე გიორგისა
ბაჯია ძმა მისი
იორგი ძე გოდერძასი
თამაზა ძმა მისი
ნასყიდა ძე თედორესი
გიორგი ძე მისი
ავთანდილ ძე გიორგისა

კაცი 100

მიწის დღიური მფლობელი 50
თავისუფალი მიწის დღიური მფლობელი 20
სამეუფეო ვენახის დღიური მფლობელი 10
სამეუფეო ველის დღიური მფლობელი 20

ებრაელთა დასახლება

ისრაილ ძე მოშიასი
ბერი ძე ბაბუნასი
მაზდარა ძმა მისი
ბერი ძე შალუკასი
ალბიკა ძმა მისი
ისრაილ ძე მოშიასი
ალიკა ძე მორდებსი
ჯახითა ძმა მისი
მორდებსო ძე ნასყიდასი
ნასყიდა ძე მისი
ელიზბარ ძე მაჯუკასი
ბარდუთა ძმა მისი
დათუნა ძე ხოსიტასი
კაზარ ძმა მისი
მორდებსა ძე კარსიასი
კარსია ძე დათიასი
აბრამ ძე ბადულასი
დანიელ ძე მისი
ისაკი ძე დავითისა
დანიელ ძე იოსებასი

ლომია ძმა მისი
სურბელ ძე კონიასი
დავით ძე მისი
აბრამ ძე ელიზბარისა
მორდებსა ძე მისი
დათუნა ძმა მისი
ბაბუნ ძე აბრამის
ბერდუჯა ძე მისი
სეხნია ძე კოლინასი
დათუნა ძე იოსებისა
ასაჯადალ ძე მისი
მივაკი ძე იოსებისა
ალითა ძე იოსებისა
ბერიკა ძმა მისი
დანიელა ძე დათუნასი
ჯუჯუკა ძე მისი
დილლა ძე ხოსიტასი
შიუკა ძე კობითასი
აბრამ ძე მისი
დალუა ძე ბესთიასი

დერდიჯა ძე ფირალასი
მორდება ძე კოჩინასი
ბერი ძე მისი
ბერი ძე ჰაეალისა
ჯულულ ძმა მისი
დანიელ ძე მორდებასი

ოჰან ძე ბადუნასი
დათუნა ძე მისი
ნასყილა ძმა მისი
ბაბუნა ძე ბერბიკასი
ისპაკა ძე მისი
ჯაჯუნა ძე ბაბუნასი

კაცი 52

დასახლება

ბერი ძე ზამანასი
ბაბა ძე ბერუასი
კარსიტა ძმა მისი
ივანე ძე სეხნიასი
გოდერძა ძე მისი
თამაზა ძე ნათასი
იორგ ძმა მისი
ბერი ძე თედორესი
ბესისტა ძე მისი
იორგ ძე ზაქარასი
ბაბუნა ძე თედორესი
სეხნია ძე მისი

ბაგრატ ძე კოლინასი
რამაზა ძმა მისი
ბერი ძე ჯიკანასი
ბერი ძე ბარბიკასი
ბერუა ძე მისი
თამაზა ძე ფირუმასი
სეხნია ძე მისი
ბერი ძე მინგალასი
შერმაზან ძე იორგისა
ბერი ძე ივანესი
იორგი ძე მისი

კაცი 23

სამეუფეო ვენახის დღიური მფლობელობა 10
ვენახი ბახუდარის ხელში, დღიური მფლობელობით 11 ,5
ვენახი გიორგის ხელში, დღიური მფლობელობით 5
ვენახი კათალიკოსის ხელში, დღიური მფლობელობით 7
ვენახი აბაღიმის ხელში, დღიური მფლობელობით 2
ვენახი მუხრანის ხელში, დღიური მფლობელობით 2
ვენახი ამილახორის ხელში, დღიური მფლობელობით 4
ვენახი ბაგრატიის ხელში, დღიური მფლობელობით 4
ვენახი ქაიხოსროს ხელში, დღიური მფლობელობით 8
ვენახი ფარსადანის ხელში, დღიური მფლობელობით 2,5
ვენახი მელიქ აღის ხელში, დღიური მფლობელობით 4
ვენახი დივან სულხანის ხელში, დღიური მფლობელობით 2
ვენახი ხიდისთავის ხელში, დღიური მფლობელობით 1
ვენახი დეგირმანის ხელში, დღიური მფლობელობით 1
ვენახი მანუჩარის ხელში, დღიური მფლობელობით 2
ვენახი მაზანის ხელში, დღიური მფლობელობით 1

ვენახი კულვანის ხელში, დღიური მფლობელობით 2
 ვენახი აკმირსას ხელში, დღიური მფლობელობით 1
 ვენახი ბეჟანის ხელში, დღიური მფლობელობით 2
 ვენახი გიორგის ხელში, დღიური მფლობელობით 4
 ვენახი გარსევანის ხელში, დღიური მფლობელობით 1
 ვენახი გავერანებულია, დღიური მფლობელობით 2
 მიწის დღიური მფლობელობა 150
 წისქვილები თვალი 3
 ჯამი მარცვლეულისა

ისფენჯი კაცი 175, თითოეულს 120, ახჩა 2100
 ხორბალი ქილა 53, ახჩა 1060
 ქერი ქილა 35, ახჩა 520
 ჭვავი ქილა 10, ახჩა 500
 ფეტვი ქილა 20, ახჩა 300
 უშრის გადასახადი ვენახზე, დონუმი 30, თითოეულს 40, ახჩა 1200
 გადასახადი ერბოზე 120
 გადასახადი სკაზე 50
 გადასახადი ცხვარზე 45
 გადასახადი არუსანეზე 180

დემთიბანი, მიწაზე თაფუს გადასახადი 56
 უშრის გადასახადი ხილზე 5
 გადასახადი მურახხასიე გაბრანი, თითოეული სახლიდან 30-30
 გადასახადი ღორზე 48
 წისქვილი, თვალი 3, სრული წლით, გადასახადი 360
 ბაღიპავას, ჯურუმ ჯიბაიეთის, იავასა და კაჩკუნის, ბეთალმალის და ხასეს, დიმი დიეთის გადასახადები 8426

ჯამი 15000

სოფელი ვარიანი, ექვემდებარება საციციანოს

მახარა ძე თამაზასი
 ლუნკაკა ძე მისი
 ბერუა ძმა მისი
 კოდრა ძე კონიასი
 ბაბუნა ძმა მისი
 ბერუა ძე ჩელუასი
 ბაჩუა ძმა მისი
 რამაზა ძე იმედასი
 არუთინ ძმა მისი
 მაბუკა ძმა მისი
 ბაჯიკა ძე ნასყიდასი
 გელია ძე მისი
 დათუნა ძმა მისი
 იორგი ძე ზაქარასი

დიმიტრა ძე მისი
 ივანე ძმა მისი
 დიმიტრა ძე აგრემიასი
 ზაქარა ძმა მისი
 ავთანდილ ძე ხარაბაჯასი აზნაურია
 სამი ძე მისი
 ქაიხოსრო ძმა მისი
 ჯაჯუნა ძე ესტატესი
 ბასისა ძე იორგისა
 კაზარა ძე ნასყიდასი
 ნათა ძე თამაზასი
 თამაზა ძე მისი
 ზაქარა ძე დათუნასი
 მირანა ძე თამაზასი

თამაზა ძე მისი
ბანდურ ძე ქიტესიასი
ბერი ძე იორგისა

დათუნა ძე კოლინასი
კოლინა ძე მისი

კაცი 33

სამეუფეო ვენახი დღიური მფლობელობით 20
მიწა დღიური მფლობელობით 20
ჯამი მარცვლეულისა

ისფენჯი კაცი 33 ახჩა 3960
ხორბალი ქილა 200, ახჩა 4000
ქერი ქილა 100, ახჩა 1500
ჭვავი ქილა 25, ახჩა 375
ფეტვი ქილა 50, ახჩა 450
უშრის გადასახადი ვენახზე დონუმი
30 ახჩა 1200
გადასახადი სკაზე 80
გადასახადი ერბოზე 350

გადასახადი ცხვარზე 400
არუსანეს გადასახადი 120
დემთიბანი, მიწაზე თაფუს გადა-
სახადი 80
გადასახადი ღორზე 120
წისქვილი თვალი 7 გადასახადი 720
ბაღიჭავა, ჯურუმ ჯიბაიეთ, იავა ვე
კაჩკუნ, ბეითალმალი ამე ვე ხასე 200

ჯამი 13555

სოფელი ქარჯალი ექვემდებარება საციციანოს

სულხანა ძე კოლინასი
არუთინ ძე მისი
გიორგი ძმა მისი
ბერუა ძმა მისი
ბერი ძე სუბიასი
სარქიზა ძე მისი
კოლინა ძე იასესი
იასე ძმა მისი
ზაალ ძმა გოდერძასი
ბათუნა ძმა მისი
ბერბიკა ძე აკრაბეთასი
ბერუკა ძე მისი

დუნია ძე ზალასი
რევალა ძმა მისი
ბერბუა ძე შიოსი
რამაზა ძე მისი
სილვი ძმა მისი
ხოსია ძე ხოსიასი
კუსლუმ ძმა მისი
თამაზა ძე ავთანდილისა
მიწა დღიური მფლობელობით 50
სამეუფეო ვენახი დღიური მფლობე-
ლობით 20

კაცი 20

ჯამი სოფელ ქარჯალის მარცვლეულისა

ისფენჯი კაცი 20, ახჩა 2400
ხორბალი ქილა 80, ახჩა 1600
ქერი ქილა 60 ახჩა 900
ჭვავი ქილა 20 ახჩა 300
ფეტვი ქილა 40 ახჩა 600

უშრის გადასახადი ვენახზე, დონუმი
20, ახჩა 800
გადასახადი ერბოზე 120
გადასახადი სკაზე 80
გადასახადი ცხვარზე 200

გადასახადი არუსანეზე 120
დეშთიბანი, მიწაზე თაფუს გადა-
სახადი 80
გადასახადი ღორზე 180

ბადიჰავა, ჯურუმ ჯიბაიეთ, იავასა და
კაჩკუნის, ბეთალმალი ამესა და ხა-
სეს გადასახადები 150

ჯამი 7230

სოფელი გრაკალი ექვემდებარება საციციანოს

ნასყიდა ძე შერმაზანისა
დათუნა ძმა მისი
მელქონ ძმა მისი
აკოფ ძე ბერუასი
თედორე ძმა მისი
იასე ძე თედორესი

გიორგი ძე შოშიტასი
ნასყიდა ძმა მისი
კირაკოს ძე დიმიტრისა აზნაურია
თედორე ძე ბერიასი
დათუნა ძმა მისი
ივანე ძე გელიასი

კაცი 12

ველი დავითის ხელში, მისი დღიური მფლობელია 20
ველი ოთარის ხელში, მისი დღიური მფლობელია 12
ველი ივანეს ხელში, მისი დღიური მფლობელია 14
მიწის დღიური მფლობელი 20
ჯამი მარცვლეულისა

ისფენჯი კაცი 12, ახჩა 1440
ხორბალი ქილა 80, ახჩა 1600
ქერი ქილა 50, ახჩა 600
ჭვავი ქილა 20, ახჩა 300
ფეტვი ქილა 40, ახჩა 600
უშრის გადასახადი ვენახზე დონეში
20, თითოეულს 40, ახჩა 800
გადასახადი ერბოზე 200
გადასახადი სკაზე 80

გადასახადი ცხვარზე 190
არუსანეს გადასახადი 120
დეშთიბანი, მიწაზე თაფუს გადა-
სახადი 80
გადასახადი ღორზე 120
ბადიჰავას, ჯურუმ ჯიბაიეთის, იავასა
და კაჩკუნის, ბეთალმალის ამესა და
ხასეს გადასახადები 200

ჯამი 6330

სოფელი წედისი ექვემდებარება საციციანოს

თედორე ძე ბაბუნასი
დიმიტრი ძე კოვინასი
ლოვლათა ძე მისი
იასე ძმა მისი
ბერია ძე შიუნასი
ბერუკა ძე ბერავისა

ბერავე ძე მისი
ივანე ძმა მისი
კარსიარა ძე მალასი
თედორე ძმა მისი
ივანე ძე ავთანდილისა
ბაბუნა ძმა მისი

ნიკოლა ძე აჯითასი
ივანე ძმა მისი
ბერი ძე კოვინასი
დათუნა ძმა მისი
გითია ძე კობითასი
იორგი ძმა მისი
თედორე ძე ჯოლიასი
რამაზა ძმა მისი
ლაშია ძე გოდერძასი
თამაზა ძმა მისი
დავით ძე თუშანისა
ღიმიტრი ძე კადირასი
თამაზა ძე ივანესი
იოსება ძე მისი
ბერი ძე ბადიესი
მამუკა ძე ბაინდურასი
გიორგი ძე ჯაბირასი
ბერი ძე მისი
ელიზბარ ძე მურაჯასი
გოდერძა ძმა მისი
ოთარა ძე გიორგისა
იასე ძმა მისი
ღისან ძე ჯანკაბარისა
ბასილა ძე კოვინასი
ბაბუნა ძე მისი
ბერუა ძმა მისი
ივანე ძე თედორესი
ბერი ძე დათუნასი
გიორგი ძე მისი
იასე ძე ზაალისა
იოსებ ძე ლობითასი
შერმაზან ძე დათუნასი
ბეჟან ძე მისი
ბერუა ძე ნასყიდასი
კოვინა ძე მისი
აბრამ ძე იორდანესი
გიორგი ძმა მისი
მამუკა ძე იოსებისა
კუდი ძმა მისი
თამაზა ძე ბაბუნასი
ივანე ძე მისი

იასე ძე დიჯანისა
თედორე ძე მისი
ივანე ძე მამუკასი
ბერი ძმა მისი
გიორგი ძე კაბიასი
შოშიტა ძე ოთარასი
ბერი ძმა მისი
ოთარა ძე დათუნასი
ელიზბარ ძმა მისი
ნასყიდა ძე ლომიასი
ზაჩუნ ძე ბაბუნისა
ბერი ძე მისი
ნიკოლოზ ძე ნონიასი
ბერი ძე იორგისა
დათუნა ძმა მისი
გიორგი ძე კათიასი
არუთინ ძე მისი
ბურჯარა ძე კოვინასი
თამაზა ძე მისი
დათუნა ძე დარჯიასი
გიორგი ძე ივანესი
ხობისთა ძმა მისი
ბერი ძე ბაბუნასი
ზაქარა ძე მისი
ივანე ძე ბერუკასი
ბერუკა ძე მისი
მაზარა ძე საჯიესი
თედორე ძმა მისი
ბასილა ძე ბითიკასი
ზამურა ძმა მისი
დათუნა ძე იორგისა
დარსია ძმა მისი
მასუა ძე ლობიასი
გიორგი ძე მისი
აბრამ ძე გემითასი
გიორგი ძე მისი
აბრამ ძე მისი
შილე ძე ბაბუნასი
ბერი ძე მისი
ივანე ძმა მისი
ვასილა ძე ისლამისა

გიორგი ძე მისი
ბაჩუა ძმა მისი
შერმაზან ძე ბერიისა
ნუგზარ ძმა მისი
ბერი ძე დათუნასი
ბერდიკა ძე ბასილასი

ბერი ძე კაბიასი
იორგი ძე მისი
თედორე ძე სუხიასი
ბერია ძმა მისი
იორგი ძე დათიასი
ზოსიტა ძე მართუნასი

კაცი 106

სამეუფეო ვენახის დღიური მფლობელი 20
ვენახი დათუნას ხელში დღიური მფლობელი 2
ვენახი მიქელის ხელში, დღიური მფლობელობით 1
ვენახი სილოვანის ხელში, დღიური მფლობელობით 2
ჯამი მარცვლეულისა

ისფენჯი, კაცი 106, ახჩა 1272
ხორბალი ქილა 60, ახჩა 1200
ქერი ქილა 30, ახჩა 450
ჭვავი ქილა 10, ახჩა 150
ფეტვი ქილა 20, ახჩა 300
უშრის გადასახადი ვენახზე, დონუმი
20, თითოეულს 40, ახჩა 800
გადასახადის სკაზე 120
გადასახადი ერბოზე 53

გადასახადი ცხვარზე 220
გადასახადი არუსანეზე 180
გადასახადი თივაზე 15
ღეშთიბანი, მიწაზე თაფუს გადა-
სახადი 80
წისქვილი, თვალი 6, გადასახადი 72
ბაღიჰავა, ჯურუმ ჯიბაიეთ, იავა ვე
კაჩკუნ, ბეთალმალი ამე ვე ხასე 150

ჯამი 5000

სათესველი დანასირი სოფელ რადანისთან, ექვემდებარება საციციანოს

მიქელ ძე დაბიასი აზნაურია
დათუნა ძე ბერიისა თავადია
დათუნა ძმა მისი
ოთარა ძმა მისი
თამაზა ძე ბათათასი
კვესიტა ძე ივანესი

კვესიტა ძე მამუკასი
გიორგი ძე ნათასი
ზურაბ ძე დიმიტრისა
თედორე ძე კობინასი
ნათა ძე ივანესი

კაცი 11

ველი ბარამის ხელში, დღიური მფლობელია 4
ჯამი მარცვლეულისა
ისფენჯი, გადასახადი ცხვარზე, ღეშთიბანი, მიწაზე თაფუს გადასახადი,
გადასახადი სკაზე, გადასახადი ერბოზე, უშრის გადასახადი ვენახზე,
ბაღიჰავაზე, თაიარეთ საირეზე 67

სათესველი ბნავისი სოფელ რედანისთან,
ექვემდებარება საციციანოს

დათია ძე ღუნისასი
ოთარა ძმა მისი
ხოსიტა ძმა ღარიბასი
იასე ძმა მისი
თანდილა ძე სეხნიასი
კიკოლა ძმა მისი
იასე ძე ბაჯიასი
ივანე ძმა მისი
დათუნა ძმა მისი
კოგითა ძე ივანესი
მამუკა ძე მისი
ადამ ძე ნაზარასი
ივანე ძე მისი
ბარბიმ ძე შიუნასი
ხოსიტა ძმა მისი
დიმიტრი ძე ჯელუასი
დათუნა ძე რასუნასი

თამაზა ძე მისი
ბეჟან ძე მამისასი
აბრამ ძე ბერუკასი
ბერი ძმა მისი
გიორგი ძე მისი
ზობისთა ძე ნასყიდასი
იასე ძმა მისი
იორგი ძე გელიბასი
დიმიტრა ძმა მისი
ბასილა ძე თანდილასი
ბერი ძე ნასყიდასი
გიორგი ძე მისი
ზობისთა ძე ნათასი
ნიკოლოზ ძმა მისი
გიორგი ძე კოლინასი
ბასილა ძე ბერისა

კაცი 33

მიწის დღიური მფლობელი 50
ჯამი მარცვლეულისა

ისფენჯი კაცი 33 ახჩა 396
ზორბალი ქილა 2 ახჩა 40
ქერი ქილა 10, ახჩა 150
ჭვავი ქილა 40, ახჩა 60
ფეტვი ქილა 60, ახჩა 90
უშრის გადასახადი ვენახზე, დონუმი
20, თითოეულს 40, ახჩა 80
გადასახადი ერბოზე 20
გადასახადი სკაზე 80

გადასახადი ცხვარზე 30
არუსანეს გადასახადი 18
ღემთიბანი, მიწაზე თაფუს გადა-
სახადი 18
გადასახადი ღორზე 18
წისქვილი, თვალი 4, გადასახადი 48
ბადიჰავა, ჯურუმ ჯიბაიეთ, იავა ვე
კაჩკუნ, ბეთილმალაი ამე ვე ხასე 25

ჯამი 933

სოფელი ოქითი ექვემდებარება საციციანოს

მაზარა ძე ღუნისასი
დასია ძე მისი
თედორე ძე ბათუნასი
ნიკოლა ძმა მისი

ბალულა ძე მისი
კოკობა ძე ონიასი
ბასა ძმა მისი
გიორგი ძე მამუკასი

ესტატე ძმა მისი
თამაზა ძე ბერიასი
გიორგი ძე მისი
თედორე ძე კოთელასი
სიმონ ძე აკოფისა

ბერძენა ძე სულიასი
ბისითა ძე მისი
იორგი ძე შოშიტასი
ბერძენა ძე მახარასი
მახარა ძე მისი

კაცი 18

მიწის დღიური მფლობელი 50
ჯამი მარცვლეულისა

ისფენჯი კაცი 18, ახჩა 2160
ხორბალი ქილა 100, ახჩა 2000
ქერი ქილა 50, ახჩა 750
ჭვავი ქილა 20, ახჩა 300
ფეტვი ქილა 50, ახჩა 750
უშრის გადასახადი ვენახზე, დონუმი
20, თითოეულს 40, ახჩა 800
გადასახადი ერბოზე 200
გადასახადი სკაზე 80

გადასახადი ცხვარზე 190
არუსანეს გადასახადი 120
ღეშთიბანისა და მიწაზე თაფუს
გადასახადი 120
გადასახადი ღორზე 180
ბადიჰავას, ჯურუმ ჯიბაიეთის, იავასა
და კაჩკუნის, ბეთალმალის ამესა და
ხასეს, მალი გაიფის, მალი მეფკულის
გადასახადები 250

ჯამი 7900

სოფელი ანსაკიმი ექვემდებარება საციციანოს

ქიტესა ძე ბაბუნასი
მახარა ძე გიორგისა
ბასილა ძმა მისი
თამაზა ძე გიორგისა
ბერი ძე ნასყიდასი
ნათია ძმა მისი
ღავით ძე ღავითისა
მამისიმედა ძე მისი

ქაიხოსრო ძე ბაბუნასი
ესტატე ძე თამაზასი
ბერუა ძე მისი
კოგითა ძე ალიკასი
ბერია ძე მისი
ბერთია ძე ქესირისა
ბერია ძე მისი
ღათუნა ძე ნისახოსი

კაცი 16

მიწის დღიური მფლობელი 20
ჯამი მარცვლეულისა

ისფენჯი კაცი 16, ახჩა 1920
ხორბალი ქილა 100, ახჩა 2000
ქერი ქილა 50, ახჩა 750
ჭვავი ქილა 30, ახჩა 450
ფეტვი ქილა 50, ახჩა 750
უშრის გადასახადი ვენახზე, დონუმი

20, თითოეულს 40, ახჩა 800
გადასახადი ერბოზე 200
გადასახადი სკაზე 120
გადასახადი ცხვარზე 290
გადასახადი არუსანეზე 120
ღეშთიბანი, მიწაზე თაფუს გადა-

სახადი 180

გადასახადი ღირებულება 120

ბაღიშაველი, ვერხვამი, ივანე და
ჯამი

კარკუნის, მალი გაიფის, მალი მეფეკუ-
ლის, ბეითალმალის ამესა და ხასეს

გადასახადები 200

7900

სოფელი ავანუზი, ახლოსა სათესველ ღავადიდთან და რაღაქ
სურნისთან, ექვემდებარება გორს

გიორგი ძე როსტომისა
ალი ხან ძმა მისი
ქაიხოსრო ძე მისი
ავთანდილ ძმა მისი
დათუნა ძე ხაჩიკასი
გიორგი ძმა მისი
ბერუა ძმა მისი
დებისაჯა ძმა მისი
ბერია ძე გუთასი
თამაზა ძმა მისი
კულმიკა ძმა მისი
იორგი ძე დათუნასი
ივანე ძმა მისი
პეტრე ძე გიორგისა
ბერი ძე დათუნასი
ბაბუნა ძე კოვინასი
ლევანა ძე მისი
თედორე ძე სეხნიასი
ბასილა ძე შოშიტასი
ბერი ძე დათუნასი
ლომკანა ძე დაკრიდანისა
აბრამ ძე მისი
ჯაბირლა ძე იმედასი
შალვა ძმა მისი
ბერი ძე ანბუკასი
ნონია ძმა მისი
კოკინა ძმა მისი
ნასყიდა ძე ზაქარასი
ზაქარა ძმა მისი

იმედა ძმა მისი
გელია ძე მაჯითასი
თედორე ძე ალუასი
გელია ძმა მისი
ბაჩუა ძმა ზულისა
გოდორმა ძე მისი
აღდგომელ ძე ვარუასი
ნასყიდა ძე ბერისა
ნიკოლოზ ძე ბადიკასი
ბასილა ძე ზაქარასი
ოთარა ძე მისი
ბასა ძე ბაჯიასი აზნაურია
სეხნია ძე დათუნასი
გიორგი ძე ლობადისა
გელია ძე თედორესი
ოთარა ძე პეტრესი
ბასილა ძე ბილურისა
ბერი ძე მისი
ბერი ძე ბადუნასი
ბასილა ძე მისი
რამაზა ძმა მისი
ზურაბ ძე გონიასი
მამაჯიკ ძე ბაბუნასი
სეხნია ძმა მისი
ნიკოლოზ ძე ბადიქისა
ნათია ძე ნათიესი
ბერი ძე მისი
გელია ძე ლადიასი
ნათა ძე კაზიას

კაცი 58

მიწის დღიური მფლობელი 80

ჯამი მარცვლეულისა

ისფენჯი კაცი 58, ახჩა 6960
 ხორბალი ქილა 80, ახჩა 1600
 ქერი ქილა 40, ახჩა 600
 ჭვავი ქილა 200, ახჩა 300
 ფეტვი ქილა 20, ახჩა 300
 უშრის გადასახადი ვენახზე, დონუმი
 22,5 თითოეულს 40, გადასახადი 900
 გადასახადი ერბოზე 220
 გადასახადი ცხვარზე 180

არუსანეს გადასახადი 120
 გადასახადი სკაზე 20
 გადასახადი თივაზე 30
 დემთიბანის და მიწაზე თაფუს
 გადასახადი 80
 გადასახადი ღორზე 30
 წისქვილი თვალი 9, სრული წლით,
 გადასახადი 540
 ნახევარი ბაღიჰავა 120

ჯამი 12000

სოფელი გორისა ექვემდებარება საციციანოს

შიო ძე გებინასი
 დათიკა ძმა მისი
 ბადანა ძე გოდერძასი
 დავით ძე მისი
 ბერი ძე ივანესი
 ლაზარა ძმა მისი
 გიორგი ძე ნათიასი

ელიზბარ ძე ნიკოლოზისა
 ბერი ძე აბასასი
 თედორე ძე ბერისა
 ბერი ძმა მისი
 შერმაზან ძე დალილასი
 გარსევან ძე მალულასი

კაცი 13

მიწის დღიური მფლობელი 50
 ჯამი მარცვლეულისა

ისფენჯი კაცი 13, ახჩა 1560
 ხორბალი ქილა 100, ახჩა 2000
 ქერი ქილა 50, ახჩა 750
 ჭვავი ქილა 20, ახჩა 300
 ფეტვი ქილა 40, ახჩა 600
 უშრის გადასახადი ვენახზე, დონუმი
 20, ახჩა 800
 გადასახადი ერბოზე 120
 გადასახადი სკაზე 90

გადასახადი ცხვარზე 250
 გადასახადი არუსანეზე 120
 დემთიბანი, მიწაზე თაფუს გადასახადი
 120
 გადასახადი ღორზე 80
 ბაღიჰავას, ჯურუმ ჯიბაიეთის, იავასა
 და კაჩკუნის, ბეთალმალის ამესა და
 ხასეს გადასახადები 250

ჯამი 7040

სოფელი დირა ექვემდებარება საციციანოს

ბერი ძე ივანესი
 თამაზა ძე დათუნასი
 დიმიტრი ძე იმედლასი

იასე ძმა მისი
 მახარა ძე კოლინასი
 ჯანია ძე ნასყილასი

კაცი 6

მიწის დღიური მფლობელობა 50

ველი ავთანდილის ხელში, მისი დღიური მფლობელია 2

ჯამი მარცვლეულისა, ისფენჯი, გადასახადი ცხვარზე, მიწაზე თაფუს გადასახადი, ღეშთიბანის, არუსანეს გადასახადი, გადასახადი ერბოზე, გადასახადი სკაზე, ბაღიჰავას გადასახადი, თაიარეთ საირე, უშრის გადასახადი ვენახზე, ბეთალმალის ამესა და ხასეს გადასახადები 3500

სოფელი ანთაგუჯუ ექვემდებარება საციციანოს

გელი ძე ახარასი
სეხნია ძე ნასყიდასი

ივანე ძე მისი
ივანე ძე არკაზარასი

კაცი 4

სამეუფეო ველის დღიური მფლობელობა 10

მიწის დღიური მფლობელობა 50

ჯამი მარცვლეულისა, ისფენჯი, გადასახადი ცხვარზე, მიწაზე თაფუს გადასახადი, ღეშთიბანის გადასახადი, გადასახადი ერბოზე, გადასახადი სკაზე, არუსანეს გადასახადი, ბაღიჰავას გადასახადი, ბეთალმალის ამესა და ხასეს გადასახადი, თაიარეთ საირეს გადასახადი 2000

სოფელი ღვერდი, ექვემდებარება საციციანოს

ოქრა ძე შიოსი
ბერია ძმა მისი
თედორე ძე ნათასი
იასე ძმა მისი
ნადირა ძე ნათასი
გოდერძა ძე მისი
ბაბუნა ძე გითიკასი

ონია ძე თამაზასი
ივანე ძმა მისი
აბრამ ძე მისი
დიმიტრა ძე კოლინასი
ბაბუნ ძე რაკსასი
მაჯულა ძე იოსებისა
ბერი ძე იასესი

კაცი 14

მიწის დღიური მფლობელი 50

ჯამი მარცვლეულისა

ისფენჯი კაცი 14, ახჩა 1240
ხორბალი ქილა 40, ახჩა 500
ქერი ქილა 30, ახჩა 350
ჭვავი ქილა 10, ახჩა 150
ფეტვი ქილა 10, ახჩა 150
უშრის გადასახადი ვენახზე, ღონეში 30, ახჩა 200
გადასახადი ერბოზე 20
გადასახადი სკაზე 10

გადასახადი ცხვარზე 30
არუსანეს გადასახადი 120
ღეშთიბანი, მიწაზე თაფუს გადასახადი 30
გადასახადი ღორზე 30
წისკვილი თვალი 1, გადასახადი 120
ნახევარი ბაღიჰავას, ჯურუმ ჯიბაიეთ, იავა ვე კარკუნ, ბეთალმალი ამე ვე ხასე 150

ჯამი 3000

სოფელი საქალეთი ექვემდებარება საციციანოს

ესტატე ძე ბერუკისი
ბასალ ძე მისი
შიო ძე კვესიტასი
თამაზ ძე მისი
ბერუკა ძე ბაბუნასი
იორგი ძე მახარასი
გოდერძა ძე მისი
გიორგი ძე კაბირლასი

კაბირლა ძმა მისი
ბერია ძე გიორგისა
თამაზა ძე მისი
ბერი ძე ნიკასი
შიო ძე თედორესი
რამაზა ძე თედორესი
რამაზა ძე აკირკისა

კაცი 15

მიწის დღიური მფლობელი 20
ჯამი მარცვლეულისა

ისფენჯი კაცი 15, ახჩა 1800
ხორბალი ქილა 100, ახჩა 2000
ქერი ქილა 60, ახჩა 900
ჭვავი ქილა 30, ახჩა 450
ფეტვი ქილა 40, ახჩა 600
უშრის გადასახადი ვენახზე, ღონეში
30, ახჩა 1200
გადასახადი ერბოზე 220
გადასახადი სკაზე 120

გადასახადი ცხვარზე 260
არუსანეს გადასახადი 120
ღეშთიბანისა და მიწაზე თაფუს
გადასახადი 90
გადასახადი ღორზე 90
ბაღიჰავას, ჯურუმ ჯიბაიეთის, იაეასა
და კაჩკუნის, ბეთალმალის ამესა და
ხასეს გადასახადი 2500

ჯამი 10450

სოფელი ხანდისი ექვემდებარება საციციანოს

იასე ძე ოქროსი
იმედა ძე მისი
ნასყიდა ძმა მისი
ლაზარე ძე გიორგისა
შალუნა ძმა მისი
სეხნია ძე მისი

გიორგი ძე მამუსითისა
ბერი ძე მისი
ბასილა ძე გოდერძასი
თამაზა ძე ნასყიდასი
ნასყიდა ძე თედორესი

კაცი 11

მიწის დღიური მფლობელი 20

ჯამი მარცვლეულისა, ისფენჯი, გადასახადი ცხვარზე, მიწაზე თაფუს
გადასახადი, ღეშთიბანის, ერბოს გადასახადი, სკის გადასახადი, გადასახადი
ვენახზე, ბაღიჰავას გადასახადი და თაიარეთ საირე 4500

სოფელი გვირღი ექვემდებარება საციციანოს

მანუჩარ ძე შალვასი აზნაურია
ოთარა ძე მისი
ნათა ძმა მისი
ფირდუნ ძე გიორგისა აზნაურია
შალვა ძმა მისი
ანდრია ძე ბერუკასი აზნაურია
ივანე ძე ელიზბარისა აზნაურია
ბაბუნ ძმა მისი
როსტომ ძე ამურასი

ბეჟან ძე მისი
ბეჟან ძმა მეორე
იასე ძე სეზნიასი
ბაბუნ ძმა მისი
ბერი ძე მამუკასი
თამაზა ძე მასი
ზაალ ძე დათუნასი
დავიდ ძე მისი
შალვა ძმა მისი

კაცი 18

მიწის დღიური მფლობელი 50
ჯამი მარცვლეულისა

ისფენჯი კაცი 18, ახჩა 2120
ხორბალი ქილა 80, ახჩა 1600
ქერი ქილა 60, ახჩა 900
ჭვავი ქილა 30, ახჩა 450
ფეტვი ქილა 40, ახჩა 600
უმრის გადასახადი ვენახზე, ღონეში
30, ახჩა 1200
გადასახადი ერბოზე 220
გადასახადი სკაზე 80

გადასახადი ცხვარზე 190
არუსანეს გადასახადი 120
ღემთიბანი, მიწაზე თაფუს გადა-
სახადი 90

გადასახადი ღორზე 90
წისქვილი თვალი 1, გადასახადი 120
ბაღიშავას, ჯურუმ ჯიბაიეთის, იავასა
და კაჩკუნის, ბეთალმალის ამესა და
ხასეს გადასახადები 150

ჯამი 7930

სოფელი ბნისი ექვემდებარება ხსენებულს

მიწის დღიური გადასახადი 150
ჯამი მარცვლეულისა და სხვა გადასახადებისა 7930

სოფელი ბუნბადი ექვემდებარება საციციანოს

ბაჩუთა ძე გიორგისა აზნაურია
ივანე ძმა მისი
დათა ძმა მისი
ღიმიტრი ძე სიუნისასი აზნაურია
სიუნისა ძე მისი
იორამ ძმა მისი
ბაჯუსი ძე ქაიხოსროსი აზნაურია
ქაიხოსრო ძე მისი

თამაზა ძე ზურაბისა აზნაურია
ბაბუნა ძმა მისი
გოდერძა ძე ბერიასი
ბერი ძმა მისი
ზაქარა ძე ბასილასი
ბასილა ძე მისი
ბერი ძე დათუნასი
ლაზარა ძე დოვლათასი

ბერილა ძე მისი
დათურა ძმა მისი
კარბია ძე ბადრიასი
ბერია ძე მისი
თამაზა ძე მეორე
მახარა ძე სადინასი
დათუნა ძე მისი
ნიკოლოზ ძე მისი
ბერია ძე ნათასი
დიმიტრი ძმა მისი
შოშიტა ძე გიორგისა
ნასყიდა ძმა მისი
ბერი ძე დათუნასი
ივანე ძე მისი

მახარა ძე სობიასი
ივანე ძე მისი
ზაქარა ძმა მისი
ბერი ძე რუსითასი
ბაჯა ძე მისი
დათუნა ძე ბაბუნასი
ივანე ძმა მისი
დარჯია ძე გელდირისა
გელვერდი ძმა მისი
ბუღანა ძე მისი
ბერია ძე დათუნასი
იმედა ძე კონიასი
თამაზა ძე მისი

კაცი 43

მიწის დღიური მფლობელი 20
ჯამი მარცვლეულისა

ისფენჯი კაცი 43, ახჩა 5160
ხორბალი ქილა 200, ახჩა 4000
ქერი ქილა 90, ახჩა 1800
ჭვავი ქილა 30, ახჩა 450
ფეტვი ქილა 50, ახჩა 750
უშრის გადასახადი ვენახზე, დონუმი
50, თითოეულოს 40, ახჩა 2000
გადასახადი ერბოზე 200
გადასახადი სკაზე 90

გადასახადი ცხვარზე 350
არუსანეს გადასახადი 120
ღეშთიბანი, მიწაზე თაფუს გადა-
სახადი 280
გადასახადი ღორზე 180
წისქვილი თვალი 10, სრული წლით,
გადასახადი 1200
ბადიჰავა, ჯურუმ ჯიბაიეთ, იავა ვე
კაჩკუნ, ბეთთალმალი ამე ვე ხასე 350

ჯამი 16930

სოფელი ორბიუთი ექვემდებარება საციციანოს

მაშუკა ძე მამუკასი
გოდერძა ძე მისი
თამაზა ძე მისი
ბერუკა ძე მახარებელისა
ივანე ძე მისი
გიორგი ძმა მისი
იორგი ძე ზამუკასი
ბაბუნ ძე მისი

გირკოჯა ძე მისი
ნასყიდა ძე კარბიასი
ბართია ძმა მისი
ნათა ძე ივანესი
გიორგი ძე მისი
მამუნ ძე მისი
გოდერძა ძე ივანესი

კაცი 15

მიწის დღიური მფლობელი 20
ჯამი მარცვლეულისა

ისფენჯი კაცი 15, ახჩა 1800
ხორბალი ქილა 80, ახჩა 1200
ქერი ქილა 50, ახჩა 750
ჭვავი ქილა 30, ახჩა 450
ფეტვი ქილა 50, ახჩა 750
უშრის გადასახადი ვენახზე, ღონეში
20. თითოეულს 40, ახჩა 800
გადასახადი ერბოზე 200
გადასახადი სკაზე 90

გადასახადი ცხვარზე 290
არუსანეს გადასახადი 120
ღეშთიბანი, მიწაზე თაფუს
გადასახადი 190
გადასახადი ღორზე 90
ბაღიჰავა, ჯურუმ ჯიბაიეთ, იავა და
კაჩკუნის, ბეითალმალის ამესა და
ხასეს გადასახადები 25,5

ჯამი 6980

სოფელი ზელოსანი ექვემდებარება საციციანოს

ბერდია ძე იორდანესი
თამაზა ძე მისი
გოდერძა ძმა მისი
ივანე ძე ბასილასი
ბასილა ძე მისი

ნიკოლა ძე იორგისა
ღავით ძე მისი
თამაზა ძე შოშიტასი
ღათუნა ძმა მისი

კაცი 9

მიწის ღლიური მფლობელი 20

ჯამი მარცვლეულისა ისფენჯი, ხორბალი, ქერი, ფეტვი, ჭვავი, უშრის
გადასახადი ვენახზე, გადასახადი ერბოზე, გადასახადი სკაზე, არუსანეს
გადასახადი, მიწაზე თაფუს გადასახადი, ღეშთიბანის გადასახადი, ბაღიჰავას
გადასახადი, გადასახადი წისქვილზე, გადასახადი ღორზე, ბეითალმალი
ამე ვე ხასე და თაიარეთ საირე 3500

სოფელი ავნისხევი ექვემდებარება საციციანოს

რამაზან ძე ბერბიკასი
თამაზა ძე სუხიასი
ბაჩუა ძე მისი
გიორგი ძე ბაბუნასი
გოდერძი ძე მისი

შიო ძმა მისი
ნათია ძმა მისი
შიო ძე ნათიასი
ბერი ძე მისი
ბერი ძე მისი

კაცი 10

მიწის ღლიური მფლობელი 20

ჯამი მარცვლეულისა, ისფენჯი, გადასახადი ცხვარზე, მიწაზე თაფუს
გადასახადი, ღეშთიბანი, გადასახადი ერბოზე, გადასახადი სკაზე, არუსანეს
გადასახადი, ბაღიჰავას გადასახადი, ბეითალმალი ამესა და ხასეს
გადასახადი, გადასახადი ღორზე, გადასახადი წისქვილზე, თაიარეთ საირე
3000

სოფელი თახლითარა ექვემდებარება საციციანოს

ბერი ძე ნასყიდასი
ბაბუნ ძე ავთარასი
სეხნია ძე ავკარკასი
თამაზა ძე მახარასი
სულხანა ძე მისი
კარბია ძე ბეროზასი

შიო ძე ზურაბასი
აკზაკ ძე მისი
მანა ძე ივანესი
იასე ძე მისი
იასე ძე გიორგისა

კაცი 11

მიწის დღიური მფლობელი

ჯამი მარცვლეულისა ისფენჯი, გადასახალი ცხვარზე, ზორბალზე, ქერზე, ფეტვზე, გადასახალი სკაზე, გადასახალი ერბოზე, გადასახალი არუსანეზე, გადასახალი ღორზე, ბეითალმალი ამე ვე ხასე, დიმე დიეთ და თაიარეთ საირე 4500

სოფელი ქარბუღეთი ექვემდებარება საციციანოს

ბერი ძე კონიასი
ბერი ძმა მისი
ბერი ძე ხაჩიასი
ბერი ძე გიორგისა

გიორგი ძმა მისი
ბერი ძე ბერუკასი
გიორგი ძმა მისი
ბერი ძე გიორგისა

კაცი 8

მიწის დღიური მფლობელი 20

ჯამი მარცვლეულისა, ისფენჯი, გადასახალი ცხვარზე, მიწაზე თაფუს გადასახალი, დეშთიბანზე, გადასახალი სკაზე, გადასახალი ერბოზე, თაიარეთ საირე, ბეითალმალი ამე ვე ხასე 3000

სოფელი საკურისი ექვემდებარება საციციანოს

თამაზა ძე ბერისა
ბერი ძმა მისი
ბერი ძე პეტრესი
თედორე ძე მისი
მახარა ძე ბაბუნასი
თედორე ძე მისი
ნასყიდა ძე თამაზასი
გიორგი ძმა მისი
ბეჟან ძე ზურაბისა

ბაბუნა ძე სუბილასი
ნიკოლოზ ძმა მისი
რევაზა ძე აკრუნისა
ბერი ძე ბათივასი
თამაზა ძე ბერისა
პეტრე ძე ბაბუნასი
მახარა ძე ნოკიასი
გიორგი ძე ზობისისა

კაცი 17

მიწის დღიური მფლობელი 50

ჯამი მარცვლეულისა

ისფენჯი კაცი 17, ახჩა 2040
ხორბალი ქილა 120, ახჩა 2400
ქერი ქილა 80, ახჩა 1200
ჭვაკვი ქილა 30, ახჩა 450
ფეტვი ქილა 40, ახჩა 600
უშრის გადასახადი ვენახზე, ღონუმი
30, თითოეულს 40, ახჩა 1200
გადასახადი ერბოზე 200
გადასახადი სკაზე 120

გადასახადი ცხვარზე 250
არუსანეს გადასახადი 120
ღეშთიბანი, მიწაზე თაფუს გადა-
სახადი 180
გადასახადი ღორზე 160
ბაღიჰავას, ჯურუმ ჯიბაიეთის, იავასა
და კაჩკუნის, ბეითალმალი ამესა და
ხასეს გადასახადები 250

ჯამი 9170

სოფელი ჯულსარჯი ექვემდებარება საციციანოს

იმედა ძე კარასი
კარა ძე მისი

კაზარა ძე გიორგისა
ბისახუა ძე კარასი

კაცი 4

მიწის დღიური მფლობელი 50

ჯამი მარცვლეულისა, ისფენჯი, ხორბალი, ქერი, ფეტვი, ჭვაკვი, გადასახადი სკაზე, გადასახადი ცხვარზე, გადასახადი ერბოზე, არუსანეს გადასახადი, მიწაზე თაფუს გადასახადი და ღეშთიბანი, ბაღიჰავას გადასახადი, გადასახადი ღორზე, ბეითალმალი ამე ვე ხასე და თაიარეთ საირე 2000.

სოფელი ესქიჯა ახლოსაა სათესველ თისხუნთან, ექვემდებარება საციციანოს.

ზურაბ ძე დათუნასი თავადია
ოთარა ძე მისი
დათუკა ძმა მისი
ვახუშტი ძმა მისი
ხვაბისირი ძე აბასარისა
ღურმიშხან ძმა მისი თავადია
არსლან ძე ნათასი თავადია
გიორგი ძე ბაჯიასი აზნაურია
სათია ძმა მისი
ქაიხოსრო ძე გობისა აზნაურია
ქაიხოსრო ძე სათიასი აზნაურია
სათია ძე მისი
ზურაბ ძე აქირსეთისა აზნაურია
იასე ძე მისი
გიორგი ძე მამუკასი

ღოვლათა ძე მამუკასი
ივანე ძე მახარასი
თედორე ძე მისი
იასე ძე კონიასი
თამაზა ძე იმედასი
ბერუა ძმა მისი
ბერო ძე ბაჩუასი
თედორე ძე ნათასი
დათუნა ძმა მისი
გიორგი ძე აღდგომელისა
ბეჟან ძმა მისი
ბაბუნა ძე თედორესი
ზაქარა ძმა მისი
ბერი ძე მამისიმედისა
სეხნია ძე მისი

ბაჩუა ძე მახარასი
გიორგი ძმა მისი
დათია ძე ქიტიასი
ბასილა ძმა მისი
თედორე ძე ბასილასი
ივანე ძმა მისი
თედორე ძე სამიასი
ზაქარა ძე იმედასი
ოთარა ძე ზეინკალისა
იორგი ძე ზაქარასი
თამაზა ძე ბერდიასი
ბერო ძე გიჯიეისი
იორგი ძე მისი
დათია ძე გითასი
ივანე ძე მისი
კალდი ძე მარკარზასი
დათუნა ძე მისი
გიორგი ძე თედორესი
თედორე ძე მისი
გიორგი ძე სეხნიასი
ნიკოლოზ ძე მისი
ჯადალა ძე ბარკალასი
ნიკოლოზ ძე მისი
ბასილა ძე გიორგისი
ივანე ძე მისი
ბერი ძე აკირკასი
მამუკა ძე მისი
ნასტუა ძე თედორესი
იორგი ძე მისი
ივანე ძე ბუსაჰმადარასი
გიორგი ძე მეორე
გიორგი ძე ნასყიდასი
ღიმიტრა ძე მისი

ბერო ძე გიორგისა
გელია ძმა მისი
ივანე ძე ბულიასი
კადირა ძე მისი
ნასყიდა ძე კოლინასი
გიორგი ძე მისი
ქაიხოსრო ძე სიმონისა
ადამ ძმა მისი
დავით ძმა მისი
ლობითა ძე გეზიკასი
მამუკა ძე მისი
თამაზა ძე გითასი
მამუკა ძე მისი
გოდერძი ძმა მისი
ზაქარა ძე ზოსიასი
დათუნა ძე მისი
თამაზა ძე გიორგისა
აკლამ ძე კოლინასი
იოსებ ძე მისი
მეღინა ძე მისი
კოსთიკა ძე საჯანასი
გიორგი ძე ელიზბარისა
იორამ ძე გიორგისა
ელიზბარ ძე მისი
ბერო ძე დავითისა
კურბია ძე დათუნასი
გორგიჯა ძმა მისი
ივანე ძე დათასი
გელია ძმა მისი
ბაბუნა ძე მახარასი
ბაჩუა ძე მისი
კათისია ძე ბაბუნასი

კაცი 101

მიწის დღიური მფლობელი 20

სამეუფეო ვენახის დღიური მფლობელი 2

სამეუფე ველის დღიური მფლობელობა 20

ვენახი ბაჩუას ხელში დღიური მფლობელობით 1

ვენახი დათუნას ხელში ხსენებული სოფლისა, დღიური მფლობელობით 2.

ვენახი ელიზბარის ხელში ხსენებული სოფლისა, დღიური მფლობელობით 1

ვენახი მინურის ხელში მცხოვრები ხსენებულ სოფელში, დღიური მფლობელობით 2

ვენახი მახარას ხელში, მცხოვრები სოფელ ჯავახეთში, დღიური მფლობელობით 2

ვენახი გიორგის ხელში, მცხოვრები ხსენებულ სოფელში, დღიური მფლობელობით 2

ვენახი ივანეს ხელში, მცხოვრები სოფელ დირეში, დღიური მფლობელობით 2

ვენახი დათუნას ხელში, მცხოვრები ხსენებულ სოფელში, დღიური მფლობელობით 2

ვენახი შიოს ხელში, მცხოვრები სოფელ დირეში, დღიური მფლობელობით 2

ვენახი მახარას ხელში, მცხოვრები სოფელ ღარბიეში, დღიური მფლობელობით 2.

სახლი 52.

ჯამი მარცვლეულისა

არუსანეს გადასახადი 180.

გადასახადი თივაზე 350.

დემთიბანი, მიწაზე თაფუს გადასახადი 1500.

გადასახადი ღორზე 380.

წისქვილი თვალი 2, სრული წლით, გადასახადი 240

ბადიჰავა, ჯურუმ ყიბაიეთ, იავა ვე კაჩკუნ, ბეთალმალი ამა ვე ხასე ვე დიმე დიეთი 2500.

გადასახადი ერბოზე 478.

გადასახადი სკაზე 400.

გადასახადი ცხვარზე 900.

ჯამი 20000.

სოფელი ჯოხისი, ექვემდებარება საციციანოს

ლომია ძე ჯელიასი	თამაზა ძე მისი
გიორგი ძე მისი	ბერზანა ძმა მისი
ბაბუნ ძე ჯელიასი	ბერი ძე ბერუკასი
ზუჰრანა ძე მისი	ბერი ძე მისი
ბაბუნა ძე ლომიასი	ბაბუნ ძე მაჯაკვისა
ბესითა ძე მისი	ოთარა ძე მისი
ბადურა ძმა მისი	გიორგი ძე ბერიასი
ბაჯიკა ძე ივანესი	მაზანა ძმა მისი
ივანე ძე მისი	ბერი ძე ნიკოლასი
დათუნა ძე ხაჩიკასი	დათუნა ძე მისი
საჯია ძე მისი	ბერი ძმა მამუკასი
ანანო ძე ნიკოლოზისა	ზოსიტა ძე მისი

რევან ძე გიოსი
გიორგი ძე მისი
იასე ძმა მისი
ზოსიტა ძმა მეორე
კოგია ძე მაკულასი
თამაზა ძე მისი
მახარა ძე ღონიასი
ღონია ძე მისი
ბაჩუა ძე ივანესი
მახარა ძე მისი
ბერი ძმა მისი
თამაზა ძე ივანესი
ბერი ძე მისი
ნიკოლოზ ძე ზურაბილესი
ბერი ძე მისი
დათუნა ძმა მისი
ბაბა ძე ონიასი
ონია ძე მისი
მარა ძე გიორგისა

გოდერძი ძე ზურაბისა
გიორგი ძე ბაბუნასი
ბაჩუა ძე მახარასი
გელია ძე მისი
თამაზა ძე მახარასი
ბერი ძე მისი
ბერდია ძე ბასილასი
თედორე ძმა მისი
აბრამ ძე კოგინასი
თამაზა ძე მისი
გელია ძე ბეჟანასა
ივანე ძე მისი
პეტრე ძე გეზინასი
ზაქარა ძე მისი
გიორგი ძე შოშიტასი
იორგი ძე ბასილასი
ბასილა ძე მისი
იორგი ძე გილიგასი
გილიგა ძე მისი

კაცი 62

მიწის დღიური მფლობელი 50
ჯამი მარცვლეულისა

ისფენჯი კაცი 62, ახჩა 6840.
ზორბალი ქილა 300, ახჩა 6000.
ქერი ქილა 150, ახჩა 2500
ჭვავი ქილა 50, ახჩა 750.
ფეტვი ქილა 100, ახჩა 1500.
უშრის გადასახადი ვენახზე 80, თითოე-
ულს 40, ახჩა 3200.
გადასახადი ერბოზე 200.
გადასახადი სკაზე 120.
გადასახადი ცხვარზე 2500.

არუსანეს გადასახადი 180.
გადასახადი თივაზე 150.
ღეშთიბანი, მიწაზე თაფუს გადა-
სახადი 2000.
გადასახადი ღორზე 180.
ბადიჰავას გადასახადი, ჯურუმ ჯიბა-
იეთ, იავასა და კარკუნის გადასახადი,
ბეთალმალი ამესა და ხასეს გადასა-
ხადები 2500.

ჯამი 28620.

სოფელი ღონისი ექვემდებარება საციციანოს

დიზბერა ძე დათუნასი
დათუნა ძე მისი
დიზდარა ძმა მისი

შალვა ძე კორბულასი
კორბულა ძმა მისი

კაცი 5

მიწის დღიური მფლობელი 20

სამეუფეო ველის დღიური მფლობელობა 20

სამეუფეო ვენახის დღიური მფლობელობა 20

ჯამი მარცვლეულისა ისფენჯი, გადასახადი ცხვარზე, მიწაზე, თაფუს გადასახადი, დემთიბანი, გადასახადი ერბოზე, გადასახადი სკაზე, არუსანეს გადასახადი, ბადიჰავას გადასახადი და თაიარეთ საირე 2500.

სოფელი ვანითა ექვემდებარება საციციანოს

შერმაზან ძე კოსახრასი
გიორგი ძე მისი
ბერი ძე ივანესი
აღრიტა ძე მისი
ივანე ძე მისი
გიორგი ძე გელიასი
ლექლო ძე მისი
ზაქარა ძე გიორგისა
ბერი ძე მისი
ზაქარა ძე მისი
გიორგი ძე შიუკასი
მახარა ძე გელისასი
სეხნია ძე ბერისა

ბერი ძე გიორგისა
იასე ძე მისი
ბაბუნა ძე მისი
ბერი ძე სეხნიასი
მამუკა ძე მისი
თამაზა ძე გელიასი
შერმაზან ძე გიორგისა
ხაჩია ძე დათუნასი
ივანე ძე მისი
ბერი ძე ბაჩუასი
გიორგი ძე კოკინასი
სეთურ ძე მისი

კაცი 25

მიწის დღიური მფლობელი 50

ჯამი მარცვლეულისა

ისფენჯი კაცი 25, თითოეულს 40. ახჩა 3000.
ხორბალი ქილა 140, ახჩა 2800.
ქერი ქილა 80, ახჩა 1200.
ჭვავი ქილა 50, ახჩა 750.
ფეტვი ქილა 70, ახჩა 1070.
უშრის გადასახადი ვენახზე, დონუმი 40, თითოეულს 40, ახჩა 1600.
გადასახადი ერბოზე 250.
გადასახადი სკაზე 120.

გადასახადი ცხვარზე 250.
არუსანეს გადასახადი 120.
დემთიბანი, მიწაზე თაფუს გადასახადი 380.
გადასახადი ღორზე 150.
ბადიჰავას გადასახადი, ჯურუმ ჯიბა-იეთ, იავა ვე კაჩკუნის გადასახადი, ბეთალმალლი ამესა და ხასეს გადასახადი 1250.

ჯამი 12940.

სოფელი ბენითი, ექვემდებარება საციციანოს

დათუნა ძე ოსიტასი

აღუქსა ძე მისი

იოსებ ძე ბერიასი
აღუა ძმა მისი
გიორგი ძე შიოსი
ივანე ძმა მისი
გიორგი ძე ბაბუნასი
ბერია ძმა მისი

სეხნია ძე გიორგისა
მამუკა ძე ლახუნასი
შიო ძე ბერუკასი
ესტატე ძე მისი
დათუნა ძე ბაბუნასი
ბერუკა ძე მისი

კაცი 14

მიწის დღიური მფლობელი 50
ჯამი მარცვლეულისა

ისფენჯი კაცი 14, ახჩა 1680.
ხორბალი ქილა 80, ახჩა 1600.
ქერი ქილა 50, ახჩა 750.
ჭვავი ქილა 20, ახჩა 300.
ფეტვი ქილა 30, ახჩა 450.
უმრის გადასახადი ვენახზე, დონუმი
30, თითოეულს 40, ახჩა 1200.
გადასახადი ერბოზე 200.
გადასახადი სკაზე 120.

გადასახადი ცხვარზე 350.
არუსანეს გადასახადი 120.
ღეშთიბანი, მიწაზე თაფუს გადა-
სახადი 280.
გადასახადი ღორზე 120.
წისქვილი თვალი 2, გადასახადი 240.
ბადიპავა, ჯურუმ ჯიბაიეთ, იავა ვე
კაჩკუნ, ბეთალმალი ამე ვე ხასე 500.

ჯამი 7910.

სოფელი ლიქანლანიქი ექვემდებარება საციციანოს

როსებ ძე დათუნასი
ლუარსაბ ძმა მისი
იონათამ ძე ქიბასირისა
დავით ძმა მისი
მირანდა ძე ბეჟანისა
დათუნა ძე ფირანისა
შალვა ძე გიორგისა
ბერი ძმა მისი
არჯევან ძე გივადისა
ბაბა ძმა მისი
ბაბუნ ძმა მისი
ბერია ძე მურადასი
შაპვერდი ძმა მისი
ალასი ძე ოსიტასი
მამუკა ძმა მისი
ბერთია ძმა მისი
სარქერან ძე მისი
გოდერძა ძე ზაკინასი

ღიმიტრა ძმა მისი
გიორგი ძე მისი
ბაბუნ ძე მარგენელასი
ბერუკა ძმა მისი
გოდერძა ძე კოვილასი
გოდერძა ძე ღუნისა
სეხნია ძმა მისი
შერმაზან ძე მისი
გიორგი ძე ნათასი
მამუკა ძმა მისი
თამაზა ძე მისი
ბაბუნ ძმა მისი
დათუნა ძე მამუკასი
მამუკა ძე მისი
ბაბუნ ძმა მისი
ზათია ძმა მისი
ბერი ძმა მისი
მამუკა ძე ნასყიდასი

ნასყიდა ძმა მისი
აკლაკა ძე ღათიასი
გიორგი ძე მისი

არაქელ ძე ალექსასი
ბერა ძმა მისი
ღავით ძმა მისი

კაცი 42

მიწის დღიური მფლობელი 50
სამეუფეო ვენახის დღიური მფლობელობა 3
სამეუფეო ველის დღიური მფლობელობა 20
ჯამი მარცვლეულისა

ისფენჯი კაცი 42, ახჩა 4040.
ხორბალი ქილა 200, ახჩა 4000.
ქერი ქილა 100, ახჩა 1500.
ჭვავი ქილა 40, ახჩა 600.
ფეტვი ქილა 60, ახჩა 900.
უშრის გადასახადი ვენახზე, ღონეში
50, თითოეულს 40, ახჩა 2000.
გადასახადი ერბოზე 300.
გადასახადი სკაზე 120.

გადასახადი ცხვარზე 350.
არუსანეს გადასახადი 120.
ღეშთიბანი, მიწაზე თაფუს გადა-
სახადი 380.
გადასახადი ღორზე 150.
წისქვილი თვალი 9, სრული წლით,
გადასახადი 1080.
ბაღიჰავა, ჯურუმ ჯიბაიეთ, იავა ვე
კარკუნ, ბეთალმალი ამე ვე ხასე 900.

ჯამი 24340.

სოფელი ზენასლანიქი ექვემდებარება საციციანოს

თამაზა ძე კოგინასი
ონია ძე მისი
ღიმიტრა ძე ივანესი
შიო ძე მისი
თამაზა ძე თედორესი

თამაზა ძე ბერუკასი
ნასყიდა ძე შიოსი
ბაჩაკა ძე ნათიასი
ონია ძმა მისი
თამაზა ძე ბაღუნასი

კაცი 10

ჯამი მარცვლეულისა, ისფენჯი, გადასახადი ცხვარზე, მიწაზე თაფუს
გდასახადი, გადასახადი სკაზე, გადასახადი ერბოზე, უშრის გადასახადი
ვენახზე, ბაღიჰავას გადასახადი, თაიარეთ საირე 3500.

სოფელი ქუღირი ექვემდებარება საციციანოს

ელიზბარ ძე იასესი აზნაურია
გიორგი ძე ესტატესი
მაშუკა ძე მისი
გიორგი ძე ნასყიდასი
იასე ძე რამაზასი

სამან ძე მისი
ღავით ძმა მისი
ბერუკა ძე ივანესი
ბაღია ძე ნასყიდასი
თამაზა ძე ივანესი

ბასიტა ძე მისი
ბერი ძმა მისი
ბერუკა ძე დათუასი
დათუნა ძე მისი
ნონია ძე მართიასი
ბერი ძე დათუნასი
მიზანა ძმა მისი
ბაბუნ ძმა მისი
ბერო ძე სიმონასი
სეხნია ძმა მისი
ღემურ ძე შოშიასი
ნასყიდა ძე ბასიასი
თამაზა ძე ბასილასი
სეხნია ძე იორგისა
გიორგი ძმა მისი
თამაზა ძე სეხნიასი
ონია ძმა მისი
საკი ძე ბაბუნასი
რამაზა ძე ალექსაჯისა აზნაურია
ღიმიტრი ძმა მისი
იასე ძე ქაიხოსროსი
გიორგი ძე ღიბაჯასი
ბერი ძმა მისი
ზურაბ ძე ღიმიტრისა
ბაბუნ ძმა მისი
თამაზა ძე შალვასი
ბერი ძმა მისი
შიო ძე ბაჩუასი
გიორგი ძმა მისი
ლექვინა ძმა მისი
ნასყიდა ძმა ბერისა
გიორგი ძე მისი
მეჰმედ ძე აბდულლაჰისა ახლად
გამუსლიმებულია
აბდალლაჰ ძე მისი ახლად
გამუსლიმებულია
თანდილა ძე ასატურისა
ბაბა ძმა მისი
იასე ძე სეხნიასი
ხოსიტა ძე მისი
ნასყიდა ძე ბაბუნასი

მამუკა ძმა მისი
ლულუნ ძე ნასყიდასი
ლუნია ძე ბერისა
ჯუსი ძმა მისი
გიორგი ძე შოშიტასი
გოგია ძე მისი
იასე ძე ზაკუნისა
თამაზა ძე მისი
შიო ძე ღიმიტრისა
თამაზა ძე მისი
შოშიტა ძე ღოგლატასი
თამაზა ძე მისი
იასე ძე არუთინისა
დათუნა ძე აღუნასი
იასე ძე ნათასი
შერმაზან ძმა მისი
ონია ძმა მისი
თამაზა ძე მისი
ფირღან ძე იასესი
ზვირა ძე მისი
ბაბუნა ძე ბერისა
შიუნისა ძე მისი
შალვა ძმა მისი
ნათა ძე ზაქარასი
ნათია ძე ელიზბარისა
ელიზბარ ძე მისი
თამაზა ძე ბერიასი
ბაინდულა ძმა მისი
ხოსიტა ძე აქართასი
ზაქარა ძე მისი
ბერუკა ძე მაკუნასი
თამაზა ძე მისი
ბაჯიკა ძე ბერიასი
ბასილა ძმა მისი
ბაბუნა ძე ზალაკისი
თაკრუა ძმა მისი
გიორგი ძე ბერიასი
დათუნა ძე მისი
ბაბუნა ძე ბათასი
დათუნა ძმა მისი
ბასა ძე ხოსიტასი

მახარა ძე მისი
იორდანე ძე მისი
აბალა ძე ბერუასი
ბერუკა ძე დათუნასი
მელისე ძმა მისი
შიუნას ძე დათუნასი აზნაურია
დავით ძმა მისი
შიო ძე ნასყიდასი
თედორე ძმა მისი
ბაჯიკა ძე აღირასი
თამაზა ძმა მისი
შალვა ძე ივანესი
ოზანა ძე მისი
ბერი ძე ნათასი
ბასია ძმა მისი
მახარა ძე თედორესი

იორგი ძმა მისი
დათუნა ძე ივანესი
მამუკა ძე აკოფისა
გოდერძი ძე მისი
იასე ძე მამუკასი
ბადა ძე ბერუკასი
ბერი ძე მისი
ესტატე ძე კადილესი
გიორგი ძე მისი
მამუკა ძე ბაბასი
დათია ძე მისი
ბერი ძმა მისი
კოდერა ძე ზუზუნისა
ბაჩუა ძე მისი
ბერი ძე კარბიასი
ბერი ძმა მისი

კაცი 122.

მიწის დღიური მფლობელი 50.
სამეუფეო ვენახის დღიური მფლობელი 4.
სამეუფეო ველის დღიური მფლობელი 10.
ველი ქაიხოსროს ზელში, დღიური მფლობელობა 20.
ვენახი ხსენებულის ზელში, დღიური მფლობელობა 4.
ჯამი მარცვლეულისა

ისფენჯი კაცი 1220, ახჩა 14640.
ხორბალი ქილა 700, ახჩა 14000.
ქერი ქილა 400, ახჩა 6000.
ჭვავი ქილა 150, ახჩა 1350.
ფეტვი ქილა 200, ახჩა 3000.
უშრის გადასახადი ვენახზე, დონუმი
300, თითოეულს 40, ახჩა 12000.
გადასახადი ერბოზე 500.
გადასახადი სკაზე 300.
გადასახადი ცხვარზე 3500.

გადასახადი არუსანეზე 180.
გადასახადი თივაზე 200.
დემთიბანი, მიწაზე თაფუს გადასახადი
2500.
წისქვილი თვალი 12, სრული წლით,
გადასახადი 1440.
გადასახადი ღორზე 500.
ბაღიჰავას, ჯურუმ ჯიბაიეთის, იავასა
და კაჩკუნის, ბეითალმალის ამესა და
ხასეს გადასახადი 3400.

ჯამი 59510.

სათესველი ბერხო სოფელ ქულირეთთან, ექვემდებარება საციციანოს

დათუნა ძე სალუკასი
ბერი ძმა მისი
თედორე ძე ხალკურისა

ბერი ძე მისი
ალექსი ძე ჯაბინდარასი
იასე ძე ბერისა

თედორე ძე ლაჩუკასი
გიორგი ძე ხისთასი

ივანე ძმა მისი

კაცი 9

მიწის დღიური მფლობელი 20.

ჯამი მარცვლეულისა

ისფენჯი, გადასახადი ცხვარზე, მიწაზე თაფუს გადასახადი, დემთიბანი, გადასახადი სკაზე, გადასახადი ერბოზე, გადასახადი არუსანეზე, თაიარეთ საირე 2500.

სოფელი ლულუ ექვემდებარება საციციანოს

სადია ძე ქაიხოსროსი თავადია
მანუჩარ ძე მისი
ჯათუა ძმა მისი
ქაიხოსრო ძმა მეორე
რევაზ ძე ნათასი აზნაურია
ბაბუნა ძმა მისი
ნათა ძე მისი
ბაბუნა ძმა მისი
ჯურსი ძე ზაალისა აზნაურია
გიორგი ძმა მისი
ბასილა ძე გიორგისა
მანისა ძე მისი
ბერია ძე ნასყიდასი
ნონია ძე მისი

გიორგი ძე ღათასი
ნასყიდა ძე მისი
გიორგი ძე იორამისა
ბაბუნ ძმა მისი
ზურაბ ძე ღათუნასი
იასე ძე მისი
ივანე ძე კანიასი
ბერდია ძე მისი
ალი ძე აბდულაჰისა ახლად გამუს-
ლიმებულია
ივანე ძმა მისი
თამაზა ძე ჯისკიდასი
ბერუა ძე მისი

კაცი 26

მიწის დღიური მფლობელი 50.

სამეუფეო ვენახის დღიური მფლობელი 20.

სამეუფეო ველის დღიური მფლობელი 2.

ჯამი მარცვლეულისა

ისფენჯი კაცი 26, თითოეულს 120, ახჩა 3120.

ხორბალი ქილა 120, ახჩა 2400.

ქერი ქილა 60, ახჩა 900.

ჭვავი ქილა 30, ახჩა 450.

ფეტვი ქილა 40, ახჩა 600.

უშრის გადასახადი ვენახზე, ღონეში 30, თითოეულს 40, ახჩა 1200.

გადასახადი ერბოზე 250.

გადასახადი სკაზე 120.

გადასახადი ცხვარზე 250.

გადასახადი არუსანეზე 120.

დემთიბანი, მიწაზე თაფუს გადასახადი 280.

გადასახადი ღორზე 180.

ბაღიჰავას, ჯურუმ ჯიბაიეთის, იავასა და კაჩკუნის, ბეითალმალის ამესა და ხასეს გადასახადი 250.

ჯამი 10120.

სოფელი სანატრისი ახლოსაა სათესველ გომთან,
ექვემდებარება საციციანოს

მანუჩარ ძე მერაბისა თავადია
ქაიხოსრო ძე მისი
ლევან ძმა მისი
ბერდია ძმა მისი
ზათია ძე მისი
ლუდარ ძმა მისი
მერაბ ძმა მისი
ლაზარ ძე როსტომისი თავადია
ოთარა ძე მისი
რესულ ძმა მისი
ქაიხოსრო ძე ზაალისა თავადია
ზაალ ძე მისი
იასე ძმა მისი
იასე ძე გიორგისა თავადია
ლუარსაბ ძე მანუჩარისა თავადია
გიორგი ძე კიასი თავადია
ქაიხოსრო ძე მისი
ოთარ ძე ბაჰადურისა თავადია
ბაჰადურ ძე მისი
ნოდარ ძმა მისი
ბაბუნა ძე ფარსადანისა თავადია
გიორგი ძე შერმაზანისა აზნაურია
შერმაზან ძე მისი
გივი ძე დიბალიჯასი
ივანე ძე მისი
ნიკოლოზ ძე ნათასი
დათუნა ძე ლევანისი
ბაბილა ძე მისი
ადნე ძე კაფუდასი
ბერი ძმა მისი
აენი ძე ბაინდურისა
ბერი ძე მისი
დათუნა ძე აკიასი
იორგი ძმა მისი
დათუნა ძე ნათასი
ლომისა ძმა მისი
ბერი ძე ლაჯუნასი
ბაჩუა ძე დათუნასი

ივანე ძე ბასილასი
გოდერძი ძმა მისი
დათუნა ძე შიოსი
იორგი ძმა მისი
ბერი ძმა გიკასი
აბრითა ძე ნასყიდასი
შერმაზან ძე მისი
დათუნა ძე მამამიასი
სოლალისა ძმა მისი
ბერი ძე ბადურასი
შაჰვერდი ძე გივისა
ნათია ძმა მისი
შიო ძე მადანასი
გიორგი ძე ოთარასი
იასე ძე დათუნასი
დათუნა ძე მისი
ფარემუზ ძე მერაბისა
ბაბუნა ძე ფარემუზისა
გიორგი ძე ვართუნასი
ივანე ძე არუთინისა აზნაურია
დათუნა ძე თამაზასი
ბაჩუა ძმა მისი
ბერი ძე ბუნიასი
ბერი ძე მისი
დათუნა ძე მამუკასი
შერმაზან ძე აბასარისა
ნასყიდა ძე მამუკასი
ბერი ძმა მისი
შერმაზან ძე თამაზასი
ბერი ძმა მისი
ბერი ძმა ბაბუნასი
ბერი ძე ბადრილისა
თამაზა ძმა მისი
გიორგი ძე ბაჯიჭა
ბადრა ძმა მისი
ბაბუნა ძე შიოსი
ბისკია ძე კოკითა
გიორგი ძმა მისი

ივანე ძე თამაზასი
რეშითა ძე ნასყიდასი
იორამ ძე თამაზასი
თამაზა ძე მისი
თამაზა ძმა მისი
ბერდია ძე ზურაბისა
შიო ძე ბაბუნასი
ბაჩუა ძე იონასი
კუბათა ძე კირკიასი
ბერია ძე მურადასი
მირბელ ძე ზაქარასი
არდაშირ ძმა მისი
შიო ძე კასთიასი
ალავირ ძე შარმაზანისა
ბერი ძე მისი
ბაბუნა ძე სულხანასი
შიო ძე დათუნასი

მამუკა ძე ზურაბისა
ბერი ძმა მისი
გარსევან ძე სიმონასი
ბერი ძმა მისი
გიორგი ძმა მისი
ასატურ ძე მისი
გიორგი ძე ბაბუნასი
სეველ ძე კადირლასი
ნასყიდა ძე გიორგისა
ნასყიდა ძე დათუნასი
კაკინა ძმა მისი
ბერუკა ძე სიმონასი
გიორგი ძე მისი
ისტეფან ძე ბესითასი
ბერი ძე ბაჩუასი
ბერი ძე ნიკონასი
ლაკე ძე დათუნასი

კაცი 110.

მიწის დღიური მფლობელი 50.

სამეუფეო ვენახის დღიური მფლობელი 20.

სამეუფეო ველის დღიური მფლობელი 5.

ჯამი მარცვლეულისა

ისფენჯი კაცი 110, ახჩა 13200.

ხორბალი ქილა 700, ახჩა 14000.

ქერი ქილა 400, ახჩა 6000.

ჭვავი ქილა 150, ახჩა 3000.

ფეტვი ქილა 250, ახჩა 3500.

უშრის გადასახადი ვენახზე, დონუმი

300, თითოეულს 40, ახჩა 12000.

გადასახადი ერბოზე 600.

გადასახადი სკაზე 200.

გადასახადი ცხვარზე 5200.

არუსანეს გადასახადი 180.

უშრის გადასახადი ზილზე 250.

გადასახადი თივაზე 200.

დემთიბანი, მიწაზე თაფუს გადა-
სახადი 3500.

გადასახადი ღორზე 800.

წისქვილი თვალი 10, გადასახადი 1200.

ბაღიჰაეა, ჯურუმ ჯიბაიეთ, იაეა ვე
კაჩკუნ, ბეთალმალი ამე ვე ხასე 4500.

ჯამი 68430.

სოფელი ზარდზე, ახლოსაა სოფელ ბიჯნისთან,
ცარიელია რეაიასაგან, ექვემდებარება საციციანოს.

მიწის დღიური მფლობელი 50.

ჯამი მარცვლეულისა და სხვათაგან 1500.

სოფელი იფნისი ექვემდებარება საციციანოს

ბასილა ძე გელისასი
ადუნა ძმა მისი
ბაბუნა ძე რუბენასი
გიორგი ძე მისი
ბაბუნა ძმა მისი
ღიმიტრა ძე თამაზასი
თამაზა ძე მისი
სიმონა ძე ამირასი
დათია ძე გელიასი
დათუნა ძე მისი
თამაზა ძე ბერუასი
ათალა ძე მისი
ბაბუნა ძე აკრასი
მამულა ძე მისი

მამულა ძე ჭოლასი
თამაზა ძე მისი
კოდერა ძე დოვლათასი
ლუნია ძე მისი
გელია ძე დათუნასი
იმედა ძმა მისი
თედორე ძე ბერიასი
ბაბუა ძე მისი
ნასყიდა ძე ბერუასი
დათუნა ძმა მისი
გიორგი ძე მამუკასი
ზურაბ ძმა მისი
იორამ ძე ნათასი
ავთანდილ ძე მისი

კაცი 33.

მიწის დღიური მფლობელი 50.

სამეუფეო ვენახის დღიური მფლობელი 2. ცარიელია 2.

სამეუფეო ველის დღიური მფლობელი 14. ცარიელია 10.

ჯამი მარცვლეულისა

ისფენჯი კაცი 33, ახჩა 3960.

ხორბალი ქილა 160, ახჩა 3200.

ქერი ქილა 80, ახჩა 1200.

ჭვავი ქილა 40, ახჩა 600.

ფეტვი ქილა 60, ახჩა 900.

უშრის გადასახადი ვენახზე, დონუმი

50, თითოეულს 40, ახჩა 2000.

გადასახადი ერბოზე 250.

გადასახადი სკაზე 100.

გადასახადი ცხვარზე 290.

არუსანეს გადასახადი 120.

უშრის გადასახადი ხილზე 150.

დემთიბანი, მიწაზე თაფუს გადასახადი 180.

გადასახადი ღორზე 150.

წისქვილი თვალი 1, სრული წლით,

გადასახადი 120.

ბადიჰავა, ჯურუმ ჯიბაიეთ, იავა ვე

კაჩკუნ, ბეითალმალი ამე ვე ხასე 250.

ჯამი 13470.

სოფელი ლათითი ექვემდებარება საციციანოს

შიო ძე დათუნასი
ნასყიდა ძმა მისი
ართელა ძე ძამუკასი
შავერდა ძმა მისი
კოჯიშნა ძე ანანოსი

ბერი ძმა მისი
ბერი ძე ნათასი
ნასყიდა ძე ბერუასი
რევაზ ძე დათუნასი
ელიზბარ ძე ბერუკასი

არუსანეს გადასახადი 120.
დემთიბანი, მიწაზე თაფუს გადა-
სახადი 280.
გადასახადი ღორზე 180.
წისქვილი თვალი 1, გადასახადი 120.

გადასახადი თივაზე 150.
ბაღიპავას, ჯურუმ ჯიბაიეთის, იავასა
და კაჩკუნის, ბეთაღმალის ამესა და
ხასეს გადასახადები 425.

ჯამი 15615.

სოფელი სუქითი, ახლოსა სათესველ მაგლითთან,
ექვემდებარება საციციანოს

მახარა ძე ბერუკასი
ფოცხვერა ძე მისი
კონია ძე ბერთიასი
პეტრე ძმა მისი
ბერუკა ძე ბეგრიასი
საკშია ძე მისი
ხოსიტა ძმა მისი
სეხნია ძე ბიჩინასი
გიორგი ძმა მისი
ბერია ძე ბათინასი
თამაზა ძმა მისი
გიორგი ძე ლომერასი
გიორგი ძე მისი
გიორგი ძმა მისი
გიორგი ძე დათიასი
ბერია ძე მამუკასი
თამაზა ძე მისი
ოჰანა ძმა მისი
ბაბუნა ძე ბაბუნასი
ბერია ძე მისი
კოკილა ძე ბაბუნასი
ბერი ძმა მისი
იორდანე ძე ბაბუნასი

ბერი ძე მისი
გითა ძე საბუნასი
გამინლა ძე მისი
ბერი ძე ელიზბარისა
გიორგი ძე მისი
შოშია ძე მერისიასი
ნასყიდა ძმა მისი
ჭოლა ძმა მისი
ბაღურა ძე ივანესი
გოდერძი ძმა მისი
ბერი ძმა გოდერძისა
თამაზა ძმა მისი
დათუნა ძე ბაბუნასი
შაჰვერდი ძე მისი
სეხნია ძე ბერუკასი
თამაზი ძე გიორგისა
გიორგი ძე მისი
ბაჩუა ძე დათუნასი
დათუნა ძმა მისი
გიორგი ძე მახარასი
ბერი ძე მისი
მამუნ ძე ქევანისა

კაცი 45

მიწის დღიური მფლობელი 20
სამეუფეო ველის დღიური მფლობელი 20.
სამეუფეო ვენახის დღიური მფლობელი 20.
ჯამი მარცვლეულისა

ისფენჯი კაცი 45, ახჩა 5400.
ხორბალი ქილა 220, ახჩა 4400.

ქერი ქილა 100, ახჩა 1500.
ჭვავი ქილა 40, ახჩა 600.

ფეტვი ქილა 50, ახჩა 750.
უშრის გადასახადი ვენახზე, ღონუმი
80, თითოეულს 40, ახჩა 3200.
გადასახადი ერბოზე 200.
გადასახადი სკაზე 120.
გადასახადი ცხვარზე 900.
არუსანეს გადასახადი 120.

ღეშთიბანი, მიწაზე თაფუს გადა-
სახადი 250.
გადასახადი ღორზე 250.
ბაღიჰავას, ჯურუმ ჯიბაიეთის, იაეასა
და კაჩკუნის, ბეითალმალის ამესა და
ხასეს გადასახადები 520.

ჯამი 18210.

სოფელი კილეტი, ექვემდებარება საციციანოს

კუმისი ძე გიორგისა აზნაურია
ღათუნა ძე მისი
მირვან ძე მისი
ბერი ძე გიორგისა
ზაქარა ძე ბაჩანასი
ნასყიდა ძე იორდანესი
გიორგი ძე მისი
გიორგი ძე თედორესი
მელქითა ძე მისი
ბერუკა ძე ბერისა
სეხნია ძე გუგრასი

იასე ძე მისი
თამაზა ძე რევაზასი
ბისთა ძე მისი
ალექსა ძე ბუმინკურისა
ბერი ძე ივანესი
ბერი ძე გიორგისა
ბერუკა ძე მისი
ვარდია ძე ნათასი
თამაზა ძე გიორგისა
ბერი ძე გიორგისა
ღათუნა ძე გიორგისა

კაცი 22

მიწის ღლიური მფლობელი 50.
სამეუფეო ვენახის ღლიური მფლობელი 12.
ჯამი მარცვლეულისა

ისფენჯი კაცი 22, ახჩა 2640.
ხორბალი ქილა 160, ახჩა 3200.
ქერი ქილა 80, ახჩა 1200.
ჭვავი ქილა 40, ახჩა 600.
ფეტვი ქილა 50, ახჩა 750.
უშრის გადასახადი ვენახზე, ღონუმი
80, ახჩა 3200.
გადასახადი ერბოზე 200.
გადასახადი სკაზე 120.

გადასახადი ცხვარზე 300.
გადასახადი სკაზე 120.
ღეშთიბანი, მიწაზე თაფუს გადა-
სახადი 180.
გადასახადი ღორზე 120.
ბაღიჰავას, ჯურუმ ჯიბაიეთის, იაეასა
და კაჩკუნის, ბეითალმალის ამესა და
ხასეს გადასახადები 250.

ჯამი 12880.

სოფელი მირვეტი, ექვემდებარება საციციანოს

ზურაბ ძე შიოსი

შიო ძე მახარასი

ბერი ძმა მისი
მარბელ ძე ლომინასი
ლეკანა ძე მისი
დავით ძე მახარასი
ბერი ძე მისი
შოშიტა ძე თამაბერასი
მილასა ძე კაკინასი
ბაბუნ ძე ბუბინასი
ბარუა ძე გიორგისა
ზაქარა ძე დათუასი
ბაჯითა ძმა მისი
გიორგი ძე ავთანდილისა
შანშია ძე შალუნასი
ნათა ძე გივისა
ბაბუნ ძე ღუნისა
კოგია ძე ღუმუასი
ოთარა ძე მისი
ივანე ძე დათუნასი
ალბაკია ძე ბერუასი
ოთარა ძე მისი

შაპ ვერდ ძმა მისი
დათუნა ძე იორგასი
გიორგი ძე აღრაბითასი
გენება ძმა მისი
სენხია ძე ბერუასი
ბერუკა ძე მისი
გიორგი ძე ბერისა
ნათა ძე მისი
გიორგი ძე ზურაბისა
შერმაზან ძე მისი
სიღამონ ძე ბაბუნასი
მახარობელ ძე ბაბუნასი
თამაზა ძე შოშიტასი
მამუკა ძე აჩიკ ბაშისა
შოთა ძე ბერისა
ბერი ძმა მისი
თამაზა ძე გიორგისა
გელია ძე მისი
ბერია ძე ივანესი

კაცი 41.

მიწის დღიური მფლობელი 20.
სამეუფეო ველის დღიური მფლობელი 20.
ჯამი მარცვლეულისა

ისფენჯი კაცი 41, ახჩა 4920.
ხორბალი ქილა 280, ახჩა 5600.
ქერი ქილა 180, ახჩა 2700.
ჭვავი ქილა 40, ახჩა 600.
ფეტვი ქილა 60, ახჩა 900.
უმრის გადასახადი ვენახზე, დონუმი
100, თითოეულს 40, ახჩა 4000.
გადასახადი ერბოზე 250.
გადასახადი სკაზე 120.

გადასახადი ცხვარზე 1200.
არუსანეს გადასახადი 120.
დემთიბანი, მიწაზე თაფუს გადა-
სახადი 350.
გადასახადი ღორზე 180.
ბაღიჰავას, ჯურუმ ჯიბაიეთის, იავასა
და კაჩკუნის, ბეითალმალის ამესა და
ხასეს გადასახადები 520.

ჯამი 21460.

სოფელი ბოსლეთი, ექვემდებარება საციციანოს

თამაზა ძე ბაბუნასი
გიორგი ძე ბანასი

ბერი ძე მისი
ზათია ძე სუხიასი

ლევანა ძმა მისი
ვდიშერ ძე ბაბუნასი
ბასილა ძე ჩობისიასი
გიორგი ძმა მისი
ოსიტა ძე გიორგისა

ზაქარა ძმა მისი
ბეჟან ძე კალსიასი
გიორგი ძე მისი
ბერუკა ძე ბაინდურასი
ისთეფან ძე მისი

კაცი 14

მიწის დღიური მფლობელი 50.
ჯამი მარცვლეულისა

ისფენჯი კაცი 14, ახჩა 1680.
ხორბალი ქილა 80, ახჩა 1600.
ქერი ქილა 50, ახჩა 750.
ჭვავი ქილა 20, ახჩა 300.
ფეტვი ქილა 30, ახჩა 450.
უშრის გადასახადი ვენახზე, დონუმი
20, თითოეულს 40, ახჩა 800.
გადასახადი ერბოზე 200.
გადასახადი სკაზე 100.

გადასახადი ცხვარზე 500.
არუსანეს გადასახადი 120.
დემთიბანი, მიწაზე თაფუს გადა-
სახადი 180.
გადასახადი ღორზე 120.
ბადიჰავას, ჯურუმ ჯიბაიეთის, იავასა
და კარკუნის, ბეითალმალის ამესა და
ხასეს გადასახადები 250.

ჯამი 7050.

სოფელი ზემოვეთი, ახლოსა სათესველ თხილნარასთან,
ექვემდებარება საციციანოს

გიორგი ძე ზაქარასი აზნაურია
ონია ძმა მისი
თამაზა ძე თედორესი
თედორე ძე მისი
ივანე ძე დათუასი
ნიკოლოზ ძმა მისი
ოთარა ძე ბეჟანისა
მამუკა ძმა მისი
ბერი ძე ივანესი
შოშია ძე მერანასი

მამუკა ძე მისი
ბერუკა ძე დათუნასი
ბერუკა ძმა მისი
გიორგი ძე მისი
ნათა ძე ლომინასი
სეხნია ძმა მისი
მამუკა ძე მისი
ბერი ძე ბაბუნასი
ბაბუნა ძმა მისი

კაცი 18

მიწის დღიური მფლობელობა 50
ჯამი მარცვლეულისა

ისფენჯი კაცი 18, ახჩა 2160.
ხორბალი ქილა 90, ახჩა 1800.
ქერი ქილა 80, ახჩა 1200.

ჭვავი ქილა 20, ახჩა 300.
ფეტვი ქილა 40, ახჩა 600.
უშრის გადასახადი ვენახზე, დონუმი

20, თითოეულს 40, ახჩა 800.
გადასახადი ერბოზე 120.
გადასახადი სკაზე 90.
გადასახადი ცხვარზე 250.
არუსანეს გადასახადი 120.
დემთიბანი, მიწაზე თაფუს გადა-

ჯამი 8050.

სახადი 180.

გადასახადი ღორზე 180.

ბაღიჰავას, ჯურუმ ჯიბაიეთის, იავასა
და კაჩკუნის, ბეითალმალის ამესა და
ხასეს გადასახადები 250.

სოფელი კათისირი ექვემდებარება საციციანოს

გიორგი ძე სისისა აზნაურია
დათუნა ძე იორგისა
ლომი ძე მისი
აბად ძე ამირანისა
ფარსვან ძე ფარემუზისა
დათუნა ძე იონასი
სუნა ძე მისი
ბაბუნა ძე ბესტასი
რამაზა ძე მისი
თამაზა ძე ბერისა
ბაბუნ ძე მისი
რევაზ ძე მისი
გიორგი ძე მისი
ბაჯითა ძე თედორესი

შიო ძმა მისი
ბერი ძე ალთიასი
ბაბუნა ძე მისი
დაჯია ძე სოლომონისა
ბერდია ძე მისი
გიორგი ძე ბათიასი
ბერი ძე მისი
გიორგი ძე ბერისა
თედორე ძე მისი
ბერი ძე ივანესი
ნიკოლოზ ძე მისი
შოშიტა ძე ივანესი
თამაზა ძე მისი

კაცი 27

მიწის დღიური მფლობელი 20.
სამეუფეო ველის დღიური მფლობელი 20.
ჯამი მარცვლეულისა

ისფენჯი კაცი 27, ახჩა 3240.
ზორბალი ქილა 160, ახჩა 3200.
ქერი ქილა 80, ახჩა 1200.
ჭვავი ქილა 30, ახჩა 450.
ფეტვი ქილა 50, ახჩა 750.
უშრის გადასახადი ვენახზე, დონუმი
40, ახჩა 1600.
გადასახადი ერბოზე 350.
გადასახადი სკაზე 120.

გადასახადი ცხვარზე 350.
არუსანეს გადასახადი 120.
დემთიბანი, მიწაზე თაფუს გადა-
სახადი 200.

გადასახადი ღორზე 180.

ბაღიჰავას, ჯურუმ ჯიბაიეთის, იავასა
და კაჩკუნის, ბეითალმალის ამესა და
ხასეს გადასახადები 250.

ჯამი 12010.

სოფელი ავჯა ექვემდებარება საციციანოს

მახარა ძე ლევანასი
ნასყიდა ძმა მისი
კისტესია ძე მისი
მამუკა ძე ნასყიდასი
ბაბუნა ძე ნასყიდასი
ზაქარა ძე კოკინასი

დათუნა ძე აჩიკ ბაშისა
თამაზა ძე შოშიტასი
ძამუკა ძე ალიასი
ნათა ძე მისი
ნათა ძე ძამუკასი

კაცი 11

მიწის დღიური მფლობელობა 20.

ჯამი მარცვლეულისა

ისფენჯი, გადასახადი ცხვარზე, უშრის გადასახადი ვენახზე, მიწაზე
თაფუს გადასახადი, გადასახადი სკაზე, გადასახადი ერბოზე, გადასახადი
ღორზე, თაიარეთ საირე 3500.

სოფელი თრუმი, ახლოსაა სათესველ ღამლეითან,
ექვემდებარება საციციანოს

გიორგი ძე ალექსასი
იასე ძე მისი
თედორე ძე გელიასი
თედორე ძე მისი
გიორგი ძე სახდიესი
თამაზა ძე ბერუკასი
გელია ძე დიმიტრასი
ბერი ძე მისი
გიორგი ძე ბერუკასი
ბერუკა ძე მისი
კოდერძა ძე ბადუნასი
ქიტესია ძმა მისი
ბერი ძე ავაზასი
დიბახთიან ძე აქბაჯიასი
დათუა ძმა მისი
ნათა ძე სუხიტასი
არუთინ ძე ბაბუნასი
ნათა ძე ივანესი
ბერია ძმა მისი
ნასყიდა ძე დათუნასი
ბერი ძმა მისი
კოდერძი ძე ვარძელის

დათუნა ძე გიორგისა
დახუნა ძე გიორგისა
ლუჯია ძმა მისი
იასე ძე ბასილასი
ნათა ძე ბერიასი
ზოსიტა ძმა მისი
ღოვლათა ძმა მისი
ბაბუნა ძე კოკინასი
თედორე ძე მისი
თედორე ძე ივანესი
ბერია ძე მახარასი
ჯელია ძმა მისი
გიორგი ძე ბაბუნასი
შაჰვერდი ძე გიორგისა
მამუკა ძე ბაბუნასი
გიორგი ძე აჩიკ ბაშისა
მახარა ძე ბაჩუასი
გიორგი ძე შიოსი
გიორგი ძე ბაჩუასი
ბერი ძე ბერისა
ბერი ძე კალბიკასი
გელითა ძე მისი

თედორე ძმა მისი
სუზია ძე პეტრიასი
გიორგი ძე მისი
ბაბუნა ძე კასჯაროსი
თედორე ძე ბაჩუასი
ბეროზა ძე ბაბუნასი
გიორგი ძე თამაზასი

გიორგი ძე აჩიკ ბაშისა
გელია ძე ბაჩუასი
ბერი ძე სამგველსი
შაჰ ვერ ძე მისი
დათუნა ძე თაბიკასი
ნათა ძე ივანესი
ბაჩინა ძე ბერისა

კაცი 58

მიწის დღიური მფლობელი 20.
სამეუფეო ველის დღიური მფლობელი 20.
ჯამი მარცვლეულისა

ისფენჯი კაცი 58, ახჩა 6960.
ზორბალი ქილა 400, ახჩა 8000.
ქერი ქილა 200, ახჩა 3000.
ჭვავი ქილა 50, ახჩა 750.
ფეტვი ქილა 120, ახჩა 1800.
უშრის გადასახადი ვენახზე, დონუმი 90, თითოეულს 40, ახჩა 3600.
არუსანეს გადასახადი 180.
გადასახადი ერბოზე 500.

გადასახადი ცხვარზე 1200.
გადასახადი სკაზე 120.
ღეშთიბანი, მიწაზე თაფუს გადასახადი 450.
გადასახადი ღორზე 300.
ბალიჰავას, ჯურუმ ჯიბაიეთის, იავასა და კაჩკუნის, ბეთალმალის ამესა და ხასეს გადასახადები 950.

ჯამი 27810.

სოფელი ქირზისხევი, ახლოსაა სათესველ ღართასთან,
ექვემდებარება საციციანოს

ნიკოლოზ ძე იასესი აზნაურია
ადამ ძმა მისი
ფირან ძე ბელიადისა აზნაურია
გიორგი ძე გიორგისა აზნაურია
ქაიხოსრო ძე მისი
სამადავლე ძე მამუკასი აზნაურია
ნათა ძე მისი
მამუკა ძმა მისი
გელია ძე იასესი აზნაურია
ზურაბ ძე ბადიკასი აზნაურია
ხოლიტა ძე გელისესი აზნაურია
სეხნია ძე გიორგისა
შიო ძე ნათიასი

ბაბუნა ძე მიბღუნისა
ბერი ძმა მისი
ჯითალა ძე ხოსიტასი
თამაზა ძე მისი
დათუნა ძე მისი
ბაჩუა ძე გიორგისა
ბისიტა ძმა მისი
კარბია ძე ჰაკითასი
ბაჩუა ძე დიმიტრისა
მახარა ძე მისი
ჯათუნ ძე გუჯი კულისა
ზაქარა ძე ჯათუნისა
ივანე ძე კოკიასი

ბაჩიკა ძე ივანესი
თედორე ძე მისი
ბერია ძე ივანესი
ხოსიტა ძე გიორგისა
მამუკა ძე მისი
ლუარსაბ ძე ბეჟანისა
ზურაბ ძე შიოსი
თედორე ძე ბერუკასი
დაჯუნა ძე მამუკასი
ივანე ძე სიკთიასი
გიორგი ძე მისი
ნათა ძე დათუნასი
ივანე ძე ბაბუნასი
გიორგი ძე იოთამისა
შალვა ძე ჯადალასი
დათუნა ძე მისი

ივანე ძე გიორგისა
ქაიხოსრო ძე გივისა აზნაურია
გიორგი ძე ლუარსაბისა
ნიკოლოზ ძე მისი
სამადალა ძე მუმისა
ვახუშტი ძე მისი
ზურაბ ძე მისი
სეხნია ძე თედორესი
საბინა ძე დახურასი
ბერი ძე იორგისა
გიორგი ძე დათუნასი
ბერუკა ძე ზუჰრანასი
კოგიტა ძე ბაბუნასი
გიორგი ძე ბათუნასი
ლომინა ძე ბაბუნასი
დავით ძე ოთარისა

კაცი 58

მიწის დღიური მფლობელობა 50
სამეუფეო ველის დღიური მფლობელი 20.
სამეუფეო ვენახის დღიური მფლობელი 2.
ჯამი მარცვლეულისა

ისფენჯი კაცი 58, ახჩა 6960.
ხორბალი ქილა 400, ახჩა 8000.
ქერი ქილა 200, ახჩა 3000.
ჭვავი ქილა 60, ახჩა 900.
ფეტვი ქილა 120, ახჩა 1800.
უმრის გადასახადი ვენახზე, დონუმში
100, ახჩა 4000.
გადასახადი ერბოზე 500.
გადასახადი სკაზე 200.
გადასახადი ცხვარზე 1300.

არუსანეს გადასახადი 180.
ღეშთიბანი, მიწაზე თაფუს გადასახადი
450.
გადასახადი ღორზე 300.
წისქვილი თვალი 5, სრული წლით,
გადასახადი 600.
გადასახადი ხილზე 150.
ბაღიჰვას, ჯურუმ ჯიბაიეთ, იავასა და
კარქუნის, ბეითალმალის, ამე ვე ხასეს
გადასახადები 800.

ჯამი 29140.

სოფელი შულიშკური, ექვემდებარება საციციანოს

გიორგი ძე ბასილასი
მახარა ძე მისი
რამაზ ძე ხოსიტასი
რევაზ ძე მისი

გიორგი ძე დიხვაბირასი
გიორგი ძე ჯადალასი
მამუკა ძე მისი
ჯავლე ძე დათუნასი

ბადე ძე მისი

კაცი 9

მიწის დღიური მფლობელი 50.

ჯამი მარცვლეულისა

ისფენჯი, გადასახადი ცხვარზე, მიწაზე თაფუს გადასახადი, გადასახადი სკაზე, გადასახადი ერბოზე, გადასახადი ღორზე, ბადიჰავას, ბეთალმალის, ამე ვე ზასეს გადასახადები 3000.

სოფელი კალიბი, ექვემდებარება საციცანოს

ზაალ ძე იასესი აზნაურია
ოქროპირ ძმა მისი
ნასყიდა ძე კოკიასი
სეხნია ძმა მისი
კოკია ძე სეხნიასი
შავერდა ძე დათუნასი
გიორგი ძე ბაჩუასი
ბაჩუა ძე მისი
ბერია ძე გიორგისა
დათია ძმა მისი

ივანე ძე ჰაკლავინისა
გივი ძე მისი
სეხნია ძე დათუნასი
თამაზა ძე მისი
გიორგი ძე მამუკასი
ბერი ძე მამუკასი
მამუკა ძმა მისი
ბარამ ძე ბილესუთისა
ქაიხოსრო ძმა მისი
დათუნა ძე მაგრიბეთისა

კაცი 20

მიწის დღიური მფლობელი 50.

ჯამი მარცვლეულისა

ისფენჯი კაცი 20, ახჩა 2400.
ხორბალი ქილა 120, ახჩა 2400.
ქერი ქილა 80, ახჩა 1200.
ჭვავი ქილა 20, ახჩა 300.
ფეტვი ქილა 40, ახჩა 600.
უშრის გადასახადი ვენახზე, დონუმი
20, თითოეულს 40, ახჩა 800.
გადასახადი ერბოზე 250.
გადასახადი სკაზე 120.

გადასახადი ცხვარზე 250.
არუსანეს გადასახადი 120.
ღმთობანი, მიწაზე თაფუს გადასახადი 200.
გადასახადი ღორზე 120.
ბადიჰავას, ჯურუმ ჯიბაიეთის, იავასა
და კაჩკუნის, ბეთალმალის, ამე ვე
ზასეს გადასახადები 390.

ჯამი 9150.

სოფელი კოდუმანი, ექვემდებარება საციცანოს

თედორე ძე ზამუკასი
ბადილა ძმა მისი

სიმონ ძე ბაკუბერასი
თამაზა ძე ლევანასი

კაცი 4

მიწის დღიური მფლობელობა 20

ჯამი მარცვლეულისა: ისფენჯი, გადასახადი ცხვარზე, მიწაზე თაფუს გადასახადი, გადასახადი სკაზე, გადასახადი ერბოზე, ბადიჰავას გადასახადი, გადასახადი ღორზე და თაიარეთ საირე 2500.

სოფელი საბადრა, ცარიელია რეაიასაგან, ექვემდებარება საციციანოს.

მიწის დღიური მფლობელობა 120.
ჯამი მარცვლეულისა და სხვათაგან 1000.

სოფელი მაქვითი, ექვემდებარება საციციანოს

ბადრია ძე რამაზანისა
ბერი ძე ლევანასი
დაჯუა ძმა მისი
ნასყიდა ძმა მისი
ბაბუნა ძე სეხნიასი
ივანე ძე მისი
მახარა ძე გიორგისა
მამუკა ძე მისი
სეხნია ძმა მისი
მახარა ძე ნათასი
თამაზა ძე მისი
ბადურა ძე ბაკთისასი

ბერი ძმა მისი
ბერი ძე იასესი
გელია ძმა მისი
მოშიკა ძე ბასილასი
შოშიტა ძე მამუკასი
დათუნა ძე ნათასი
სეხნია ძე კოკინასი
ბაბუნა ძმა მისი
შოშიტა ძე გიორგისა
გიორგი ძე მისი
ნასყიდა ძე ბერიასი

კაცი 23

მიწის დღიური მფლობელი 50.
ჯამი მარცვლეულისა

ისფენჯი კაცი 23, ახჩა 2760.
ხორბალი ქილა 140, ახჩა 2800.
ქერი ქილა 90, ახჩა 1350.
ჭვავი ქილა 30, ახჩა 450.
ფეტვი ქილა 40, ახჩა 600.
უშრის გადასახადი ვენახზე, ღონუმი 30, თითოეულს 40, ახჩა 1200.
გადასახადი ერბოზე 200.
გადასახადი სკაზე 120.
გადასახადი ცხვარზე 350.

არუსანეს გადასახადი 120.
ღეშთიბანი, მიწაზე თაფუს გადასახადი 280.
გადასახადი ღორზე 180.
წისქვილი თვალი 3, გადასახადი 360.
გადასახადი თივაზე 150.
ბადიჰავას, ჯურუმ ჯიბაიეთის, იავასა და კარკუნის, გადასახადი ბეთალმალი ამე ვე ხასეს გადასახადები 500.

ჯამი 11400.

რევაზ ძე როსტომისა აზნაურია
სეიდ ალი ძმა მისი
თამაზა ძე სომინასი
შიო ძე ბერკასი
შიო ძე ბერუკასი
ბადა ძე ონიასი
ზაქარა ძმა მისი
თამაზა ძე დუბელასი
ბაჩუა ძმა მისი
დავით ძმა იასესი
გელა ძე მამუკასი
კონია ძე ბაინდურასი
ბასია ძმა მისი
ოსითა ძე დათუნასი
ნათია ძმა მისი

იასე ძე სეხნიასი
ლომი ძე მისი აზნაურია
ნასყიდა ძე დათუნასი
მამუკა ძმა მისი
სეხნია ძე რამაზასი
გოდერძა ძე მისი
ანდრია ძე ანდრიასი
ნასყიდა ძე ნათასი
ნათა ძე მისი
ბერი ძმა მისი
რევაზ ძე ლომისა აზნაურია
ბაჯითა ძე დუნიასი აზნაურია
ზურაბ ძმა მისი
ნასყიდა ძე კოსიასი

კაცი 39.

მიწის დღიური მფლობელობა 50.

სამეფუფეო ველზე დღიური მფლობელობა 20. ცარიელია 5.

ჯამი მარცვლეულისა

ისფენჯი კაცი 39, ახჩა 4680.
ხორბალი ქილა 260, ახჩა 5200.
ქერი ქილა 150, ახჩა 3500.
ჭვავი ქილა 40, ახჩა 600.
ფეტვი ქილა 80, ახჩა 1200.
უშრის გადასახადი ვენახზე, დონუმი
80, თითოეულს 40, ახჩა 3200.
უშრის გადასახადი ხილზე 150.
გადასახადი ერბოზე 350.
გადასახადი სკაზე 120.

არუსანეს გადასახადი 180.
დეშთიბანი, მიწაზე თაფუს გადა-
სახადი 380.
გადასახადი ღორზე 200.
გადასახადი ცხვარზე 400.
წისქვილი თვალი 1, სრული წლით,
გადასახადი 120.
ბადიჰავა, ჯურუმ ჯიბაიეთ, იავა ვე
კაჩკუნ, ბეითალმალი ამე ვე ზასე, დიმე
ღიეთის გადასახადები 500.

ჯამი 20780.

სოფელი ქაღლო, ექვემდებარება საციციანოს

იასე ძე ოთარისა აზნაურია
ლომი ძმა მისი
რევაზ ძე დავითისა აზნაურია
კარბისია ძმა მისი
შიო ძე კონიასი
გოდერძა ძე მისი

ბერი ძე მახარასი
გიუნა ძმა მისი
დოვლათა ძე ჯიკასი
გოდერძა ძე სეხნიასი
გიორგი ძმა მისი
ნასყიდა ძე ღირალასი

კაცი 12

მიწის დღიური მფლობელი 20.

სამეუფეო ველის დღიური მფლობელი 20.

ჯამი მარცვლეულისა

ისფენჯი კაცი 12, ახჩა 1440.

ხორბალი ქილა 80, ახჩა 1600.

ქერი ქილა 50, ახჩა 750.

ჭვავი ქილა 40, ახჩა 600.

ფეტვი ქილა 40, ახჩა 600.

უშრის გადასახადი ვენახზე, ღონეში 20, ახჩა 800.

უშრის გადასახადი ხილზე 80.

გადასახადი ცხვარზე 90.

გადასახადი ერბოზე 200.

გადასახადი სკაზე 100.

არუსანეს გადასახადი 120.

ღეშთიბანი, მიწაზე თაფუს გადასახადი 120.

გადასახადი ღორზე 120.

ბადიჰავას, ჯურუმ ჯიბაიეთის, იავა ვე

კაჩკუნის, ბეთალმალი ამე ვე ხასეს

გადასახადები 200.

ჯამი 6820.

სოფელი ქიხვალი ექვემდებარება საციციანოს

თამაზა ძე იაკობისა

ასლამაზ ძე ამირასი

ბერი ძე იასესი

ღათუნა ძმა მისი

ბერუკა ძე კობასი

სისია ძმა მისი

სეხნია ძე მერაბასი

ბერი ძმა მისი

ავთანდილ ძე იასონასი აზნაურია

კაცი 9

სამეუფეო ველი დღიური მფლობელობით 20. ცარიელია 5.

სამეუფეო ვენახი დღიური მფლობელობით 2.

ჯამი მარცვლეულისა, ისფენჯი, გადასახადი ცხვარზე, უშრის გადასახადი ვენახზე, მიწაზე თაფუს გადასახადი, გადასახადი სკაზე, გადასახადი ერბოზე, გადასახადი არუსანეზე, ბადიჰავას გადასახადი, გადასახადი ღორზე, თაიარეთ საირე, წისქვილის გადასახადი 2500.

სოფელი ქარელი, ახლოსაა სოფელ აბისასთან, ექვემდებარება საციციანოს

ბერი ძე კოკიასი

სახია ძე მისი

გიორგი ძე გილასი

გოდერძა ძე ლაკუმასი

ნათა ძმა მისი

ნათა ძე ლაკუმასი

კაცი 6

მიწის დღიური მფლობელი 50.

ჯამი მარცვლეულისა, ისფენჯი, გადასახადი ცხვარზე, უშრის გადასახადი ვენახზე, მიწაზე თაფუს გადასახადი, გადასახადი სკაზე, გადასახადი ერბოზე, გადასახადი ღორზე, თაიარეთ საირე, 2000.

სოფელი ბიჯნისი ახლოსა სოფელ სახიჯვართან,
ექვემდებარება საციციანოს .

ავბერდ ძე ზათიასი თავადია
ზათია ძე მისი
ღავით ძმა მისი
გიორგი ძმა მისი
ღიმიტრი ძმა მისი
ზათია ძე ამილქარისა თავადია
ფარსადან ძე მისი
აკრია ძე კურის
კური ძმა მისი
იასე ძე შიოსი
გიორგი ძმა მისი
იასე ძე შიოსი
ბერი ძმა მისი
ბაჩანა ძმა მისი
გიორგი ძე ბერისა
რამაზა ძმა მისი
ბაბუნა ძე სარუხანისა
ივანე ძე ღათუნასი
გიორგი ძმა მისი
ბაჩუა ძე ბერისა
ოქროპირი ძე მისი
ბასილა ძე ღუნეასი
ბუღანა ძე ბერუკასი
გიორგი ძე სიმონასი

სიმონ ძმა მისი
ბერი ძე ბასილასი
ბასილა ძე მისი
ღავით ძე ლუარსაბისა
გიუა ძე აგრიასი
გიორგი ძე აბრამისა
ივანე ძე გოდერძასი
იასე ძე ბანდარლისა
მანისე ძმა მისი
შიო ძმა მისი
კოვინა ძე იასესი
ბასა ძმა მისი
ქენდურა ძე სულხანასი
სულხანა ძმა მისი
გიორგი ძე მახარასი
ათანა ძმა მისი
ლაბირა ძე ღერბიესი
ნიკოლოზ ძე ბერისა
ღათუნა ძმა მისი
თედორე ძე თედორესი
თედორე ძე მისი
ბერუკა ძე აღუასი
გიორგი ძე ღარიბასი
ღარიბა ძე მისი

კაცი 48

მიწის დღიური მფლობელი 20.

სამეუფეო ველის დღიური მფლობელი 20. ცარიელია 2.

სამეუფეო ვენახის დღიური მფლობელი 4. ცარიელია 2 .

ვენახი შიკას ხელში დღიური მფლობელობით 2.

ვენახი ბაგრატის ხელში დღიური მფლობელობით 2.

ველი ბაგრატ ბეგის ხელში დღიური მფლობელობით 5.

ვენახი ქაიხოსროს ხელში დღიური მფლობელობით 4.

თავისუფალი მიწის მფლობელობით 5.

ჯამი მარცვლეულისა

ისფენჯი კაცი 48, ახჩა 5760.

ხორბალი ქილა 250, ახჩა 5000.

ქერი ქილა 120, ახჩა 1800.

ჭვავი ქილა 20, ახჩა 300.

ფეტვი ქილა 40, ახჩა 600.

უშრის გაღასახადი ვენახზე, ღონეში

80, თითოეულს 40, ახჩა 3200.

უშრის გადასახადი ხილზე 200.

გადასახადი ერბოზე 400.

გადასახადი სკაზე 200.

გადასახადი სკაზე 120.

გადასახადი ცხვარზე 500.

დეშთიბანი, მიწაზე თაფუს გადა-

ჯამი 21960.

სახადი 1200.

გადასახადი ღორზე 200.

წისქვილი თვალი 4, გადასახადი 480.

ბაღიშავას, ჯურუმ ჯიბაიეთის, იავასა

და კაჩკუნის, ბეთალმალის ამე ვე

ხასეს გადასახადები 2000.

სოფელი ოხრა, ცარიელია რეაიასაგან,
ექვემდებარება საციციანოს

მიწის დღიური მფლობელი 100.

ჯამი მარცვლეულისა და სხვათაგან 1000.

სოფელი აგარა, ახლოსაა ჩანაბეთთან,
ექვემდებარება საციციანოს

შიო ძე ბაჯირასი

გივი ძმა მისი

გიორგი ძე ბარხუდარისა

შიო ძე მისი

ბაბუნა ძმა მისი

ფირანა ძე ივანესი

თამაზა ძე მისი

შავერდა ძმა მისი

მამუკა ძე ნასყიდლისი

შაკა ძმა მისი

კაცი 10

მიწის დღიური მფლობელი 20.

ჯამი მარცვლეულისა, ისფენჯი, გადასახადი ცხვარზე, მიწაზე თაფუს

გადასახადი, გადასახადი სკაზე, გადასახადი ერბოზე, გადასახადი ღორზე,

გადასახადი წისქვილზე, თაიარეთ საირე, 4500.

სოფელი ჩანაბეთი ექვემდებარება საციციანოს

ნათა ძე როინისა აზნაურია

რევაზ ძე მისი

ბუჟან ძმა მისი

იასე ძე როსტევეანისა აზნაურია

ალვად ძე მისი

გიორგი ძე კოჩინასი

ივანე ძე მისი

ლევანა ძე ბალიასი

ბაბუნ ძმა მისი

ქივან ძე გიორგისა

ბაბუნა ძე გოდერძისა

გიორგი ძე მისი

სეხნია ძმა მისი

ზაქარა ძე მაღითასი

ნიკოლა ძე ბადურასი
ბერი ძმა მისი
დათუნა ძე იორდანესი
ნათუნა ძე მისი
ოთარა ძე ძამუკასი
დიმიტრა ძმა მისი
კოგია ძე ბერიკასი
სეხნია ძე მისი
ბერი ძე ბაჩიკასი
ბერი ძე მისი
ნათა ძმა მისი
ბერი ძე ჯახუტასი
ბერი ძმა მისი
გიორგი ძე მამუკასი
ბერი ძმა მისი
კორბა ძე მაკუნასი
ბერი ძმა მისი
კვესიტა ძე ბაჩუასი
გიორგი ძე მისი
კუთარა ძე ვირანასი

იასე ძე იორდანესი
დათუნა ძმა მისი
ზურაბ ძე დათუნასი
დათუნა ძმა მისი
თამაზა ძე ბისაჯისა
ნიკოლოზ ძმა მისი
ბაკურა ძმა მისი
ბასილა ძე მამუკასი
ბაბუნა ძმა მისი
ბაბუნა ძე ბერიკასი
შიო ძმა მისი
ივანე ძე ბაბუნასი
ბაბუნა ძე მისი
იასე ძე ღურასი
ივანე ძმა მისი
ზუნისა ძე ბაბუნასი
მამუკა ძე მისი
მირკულა ძე ბერისა
იორგი ძე მისი

კაცი 53

მიწის დღიური მფლობელი 50.
სამეუფეო ველის დღიური მფლობელი 20.
სამეუფეო ვენახის დღიური მფლობელი 2.
ჯამი მარცვლეულისა

ისფენჯი კაცი 53, ახჩა 6360.
ხორბალი ქილა 260, ახჩა 5200.
ქერი ქილა 150, ახჩა 1800.
ჭვავი ქილა 40, ახჩა 600.
ფეტვი ქილა 100, ახჩა 1500.
უშრის გადასახადი ვენახზე, დონუმი
100, თითოეულს 40, ახჩა 4000.
უშრის გადასახადი ხილზე 200.
გადასახადი ერბოზე 400.
გადასახადი სკაზე 200.

გადასახადი ცხვარზე 800.
არუსანეს გადასახადი 180.
ღეშთიბანი, მიწაზე თაფუს გადასახადი
520.
გადასახადი ღორზე 250.
წისქვილი თვალი 3, სრული წლით
გადასახადი 360.
ბაღიჰავას, ჯურუმ ჯიბაიეთის, იავასა
და კაჩკუნის, ბეთალმალის ამესა ვე
ხასეს გადასახადები 1500.

ჯამი 22270.

ხსენებულ სოფელს მიწა არ აქვს. იქ მცხოვრები რეაიაც
ებრაელების მოდგმისანი არიან. ისინი მეურნეობას ეწევიან.
ახალ დავთარში არიან რეგისტრირებულნი.

ხარსაბუნურა ძე ნოდარისა
სისი ძე მისი
ბაგრატ ძე მისი
იასე ძე მისი
ერასტი ძე მისი
ზაჯღა ძე მისი
სეხნია ძე ფარსადანისა
ღიმიტრი ძე მისი
ფარსადან ძე ზადიასი
ფარსადან ძე სეხნიასი
ალექსანდრე ძე ზადიასი
დათუკა ძე მისი

ქაიხოსრო ძე სისისა
ოთარა ძე რესანისა
ზურაბ ძე მისი
კირილე ძე ვასანისა
ნოდარ ძე ამლახითისა
ქაიხოსრო ძე ედიშერისა
სისი ძე ბაბუნასი თავადია
ზადია ძე მისი
დავით ძე მისი
ბარდიზა ძე მისი
ნათა ძე მისი

კაცი თავადი 28

ებრაელთა დასახლება

დანიელ ძე ავრამისა
ავრამ ძე ჯაკითასი
კაკა ძე მისი
აველ ძე კონიასი
შაბათა ძე მისი
კარზენ ძე მისი
ბასილ ძე კონიასი
კაკა ძე აბრამასი
დანიელ ძე მისი
მორდეხა ძე ნათასი
კარზირა ძე მისი
ისრაილ ძე ჯაბინკასი
იაკობ ძე მისი
მორდეხა ძე ლანხიასი
კაკია ძე კოგიტასი
ბირთალა ძე მისი
იაკოფ ძე თანდილასი
დავითა ძე შალუნასი
დანიელ ძე მისი
კაკა ძე ალბაგრატიისა
აბრამ ძე მისი
შაბათა ძე მორდეხასი

ლობითა ძე მისი
მოშია ძე ბაბადისა
შაბათა ძე მადუკასი
ასდანეთ ძე მისი
აბალა ძე მისი
იოსება ძე იოსებისა
დავით ძე მისი
ავრამ ძე მისი
ისრაილა ძე ავიკულისა
დავაკა ძე სიმონასი
შიუკა ძე ისჰაკასი
შაბათა ძე მისი
დანიელ ძე სახიბას
დავითა ძე მისი
ჰამე ძე სიმონასი
თამაზა ძე ზამუნისა
ბაბუნა ძე მისი
ბანდალა ძე მისი
ბაბუნ ძე ზამუნისა
დერჯითა ძე მისი
მაჰანა ძე მისი
ბერია ძე პირბაკალისა

ბანა ძე ბაჩუასი
ბაჩუა ძე ოლმერკასასი
ბადან ძე ბერისა
ბეჟან ძე მისი
ივანე ძე გიორგისა
ბაბუნა ძე ღათუნასი
თამაზა ძე მაზჯითასი
გიორგი ძე მისი
ბერი ძე მახარასი
მარკარა ძე მისი
ასლივა ძე კარანისა
ზურაბ ძე ნასყიდასი
ნასყიდა ძე მისი
მამუკა ძე ბაქარასი
მამუკა ძე მისი
ბანა ძე ბაქარასი
ბერი ძე მისი
ბერი ძე კადირასი
შოშია ძე მორღეხასი
ლევი ძე მისი
კირბალა ძე იოსებისა
მორღეხა ძე მისი
იოსებ ძე ხანუასი
მოშია ძე მისი
იაკობ ძე ისჰაკასი
მორღეხა ძე მისი
ნათია ძე საბასი
კაკია ძე მისი
იოსებ ძე სულასი
კაზარა ძე მისი
აბრამ ძე იაკობისა
ბერუკა ძე ანკარღანისა
ბერი ძე მისი
ბაბუნა ძე კიდიკასი

გიორგი ძე მისი
ნათა ძე მისი
ბერი ძე მისი
ისტეფან ძე მარმარასი
სარქიზა ძე მისი
გიორგი ძე ივანესი
ბერი ძე ბერიტასი
ბერი ძე ზიკალისა
როსტომ ძე მალეილისა
ელიზბარ ძე სისიასი
ლექვინა ძე მისი
როსტომ ძე მიკუნეილისა
ელიზბარ ძე სისიასი
გიორგი ძე ჰაჯისა
ბერი ძე მისი
ღანიელ ძე გელაკასი
ღანიელ ძე მისი
ასლამაზ ძე აკრასი
ბაინდურ ძე მისი
კარსიტა ძე კაჯითასი
გოკილა ძე მამისასი
კოდერძა ძე მამისასი
ღანიელ ძე იოსებასი
ათალა ძე მისი
ღანიელ ძე შიუკასი
კაბრადა ძე მისი
აშრაფა ძე კვესიტასი
ბასარა ძე ბაინდურასი
იორგი ძე ბერისა
ბაბუნა ძე ბაღდურასი
აჰრანა ძე მისი
კარსიტა ძე კიდრასი
თამაზა ძე მისი
ბერი ძე სალაკასი

კაცი ებრაელი რაოდენობა 112.

ღუქნების რაოდენობა 15.

სამღებროების რაოდენობა 1.

ჯამი მარცვლეულისა: ისფენჯი, გადასახადი ცხვარზე, მიწაზე თაფუს გადასახადი, გადასახადი სკაზე, უშრის გადასახადი ვენახზე, გადასახადი წისქვილზე, გადასახადი სამღებროებზე, ბაღიჰავა, გადასახადი ღორზე, ხილზე, ბეთალმალის ამე ვე ხასეს გადასახადები და თაირეთ საირე 40000.

სოფელი გურნითი ექვემდებარება საციციანოს

გივი ძე იორდანესი
იორდანე ძმა მისი
ივანე ძე მისი
გოდერძა ძე ბერისა
გულია ძე ლივერასი
ლივერი ძე მისი
ბაბუნა ძე გელიასი
გოდერძი ძე მისი
დავარა ძე ნონიასი
გითია ძე თამაზასი
ბერი ძე მისი
სუმკია ძე ჯოლიასი
იორდანე ძე მისი
სახურა ძე სითავრისა
ზობისია ძე მისი
გოდერძა ძე ღირისა

ბერი ძე მისი
გოდერძი ძე კუსკიასი
რამაზ ძე მისი
ბერი ძე ლიუნასი
ბათიკა ძე მისი
სუჯი ძე მისი
მამუკა ძე არკიასი
გელისადა ძმა მისი
მირზა ძე საჯულასი
ბერიკა ძე სახადიასი
გოკია ძე გემაზასი
ბიჩინა ძე ჩუჩუბირასი
ჩუჩუბირა ძე მისი
გოდერძა ძე ნასყიდასი
ბერი ძე ბათიასი

კაცი 31

მიწის დღიური მფლობელი 20.
სამეუფეო ველის დღიური მფლობელი 20.
სამეუფეო ვენახის დღიური მფლობელი 2.
ჯამი სოფელ გურბითის მარცვლეულისა

ისფენჯი კაცი 31, ახჩა 3720.
ზორბალი ქილა 200, ახჩა 4000.
ქერი ქილა 100, ახჩა 1500.
ჭვავი ქილა 50, ახჩა 750.
ფეტვი ქილა 80, ახჩა 1200.
უშრის გადასახადი ვენახზე, დონუმი
80, თითოეულს 40, ახჩა 3200.
გადასახადი ერბოზე 250.
გადასახადი ცხვარზე 450.
გადასახადი სკაზე 120.

არუსანეს გადასახადი 180.
დემთიბანი, მიწაზე თაფუს გადასახადი
350.
გადასახადი ღორზე 180.
წისქვილი თვალი 3, გადასახადი 360.
უშრის გადასახადი ხილზე 150.
ბაღიჰავას, ჯურუმ ჯიბაიეთის, იავასა
და კაჩკუნის, ბეთალმალის ამესა და
ხასეს გადასახადები 900.

ჯამი 17310.

სოფელი გორაზინა ექვემდებარება საციციანოს

დათუნა ძე ივანესი
გოდერძა ძმა მისი
ჰაჯი ძე ბადერზასი

ბადერზა ძე მისი
ბასილა ძე კოვიჩიესი
ბერი ძე მისი

ბაჩუა ძმა მისი
 ბაბაჯდირდი ძე ესტატესი
 ესტატე ძე ნასყიდასი
 დათუნა ძმა მისი
 ხოსბია ძე ივანესი
 დათუნა ძმა მისი
 ნასყიდა ძე ბერუკასი
 ივანე ძმა მისი
 თამაზა ძმა მისი
 ომან ძე დახუსკასი
 კოგილა ძე ბერუკასი
 ნასყიდა ძე ივანესი
 ზუჰრანა ძე მისი
 გენება ძე ნასყიდასი
 აღარნას ძე გიორგისა
 ლომი ძმა მისი
 სეხნია ძე ივანესი
 კოდერძა ძმა მისი
 ესტატე ძე ბილუდისა
 ბერი ძმა მისი
 გიორგი ძე ზაქარასი
 გიორგი ძე ნათასი
 სეხნია ძმა მისი
 იმედა ძე სადუნასი
 ონია ძმა მისი

თამაზა ძე იორგისა
 იასე ძმა მისი
 ნათა ძე ნასყიდასი
 სეხნია ძე დათუნასი
 ივანე ძე მანიველისა
 ზურაბ ძმა მისი
 თამაზა ძე ბაბუნასი
 სეხნია ძე მისი
 დიმიტრა ძე მერაბასი
 თედორე ძე დაკუთასი
 ხარსუნა ძმა მისი
 მახარა ძე მისი
 ნასყიდა ძე გითასი
 ივანე ძე მისი
 ბაბუნა ძე კოსიასი
 ბერი ძე რისევანისა
 ნიკოლოზ ძმა მისი
 ონია ძე ხოსიტასი
 ივანე ძე მისი
 თამაზა ძე მისი
 კოდერძა ძე ბერუკასი
 ნასყიდა ძმა მისი
 გარსევან ძე ბეჟანისა აზნაურია
 დაჯია ძმა მისი
 ბერი ძე ბეჟანისა

კაცი 56

მიწის დღიური მფლობელი 50.

სამეუფეო ველის დღიური მფლობელი 20. ცარიელია 5.

სამეუფეო ვენახის დღიური მფლობელი 2.

ჯამი მარცვლეულისა

ისფენჯი კაცი 56, ახჩა 6720.

ხორბალი ქილა 300, ახჩა 6000.

ქერი ქილა 200, ახჩა 3000.

ჭვავი ქილა 50, ახჩა 750.

ფეტვი ქილა 100, ახჩა 1200.

უშრის გადასახადი ვენახზე, ღონეში

90, თითოეულს 40, ახჩა 3600.

გადასახადი სკაზე 200.

გადასახადი ერბოზე 500

გადასახადი ცხვარზე 1200.

არუსანეს გადასახადი 180.

ღემთბანი, მიწაზე თაფუს გადასახადი 1200.

გადასახადი ღორზე 180.

წისქვილი თვალი 5, გადასახადი 600.

გადასახადი თივაზე 150.

ბაღიჰავას, ჯურუმ ჯიბაიეთის, იავასა

და კაჩკუნის, ბეითალმალის ამესა და

ხასეს გადასახადები 2500.

ჯამი 27980.

სოფელი ოქროს უბანი ექვემდებარება საციციანოს

დავით ძე ხოსიტასი
ნიკოლოზ ძე მისი
ბერი ძე დათუნასი
კასითა ძმა მისი

ავთანდილ ძე გარსევანისა
ქაიხოსრო ძე მისი
ბერი ძე დათუნასი

კაცი 7

მიწის დღიური მფლობელი 50.

სამეუფეო ველის დღიური მფლობელი 20. ცარიელია 5.

ჯამი მარცვლეულისა: ისფენჯი, ხორბალი, უშრის გადასახადი ვენახზე, მიწაზე თაფუს გადასახადი, გადასახადი სკაზე, გადასახადი ერბოზე, ბადიჰავას გადასახადი, თაიარეთ საირე 3500.

სოფელი ამირხო ახლოსაა სათესველ მონასტერთან,
ექვემდებარება საციციანოს

ივანე ძე ბეროსი
ბერო ძე მისი
მახარა ძმა მისი
ღიმიტრი ძე კოვინასი
კოდერძა ძე თედორესი
ნათა ძე მისი
ბერი ძე იორდანესი
თამაზა ძე ღუნისი
საკმისია ძე მისი
ნასყიდა ძმა მისი
ბეჟან ძე ბერისა
ბერი ძე გიორგისა
გიორგი ძე მისი
ბაჩუა ძე ნათასი

გიორგი ძე მისი
თამაზა ძე ბაბუნასი
მასახუნა ძე კონიასი
ბერი ძმა მისი
გიორგი ძმა ბაბუნასი
ქუბაბარა ძე ბაბუნასი
ონია ძე გუფაბარასი
ალიჯაბარა ძე კუნიასი
გიორგი ძე ოფრითასი
გიორგი ძე ბერისა
დათურა ძე იასესი
შერმაზან ძე ნასყიდასი
ნათა ძე მისი

კაცი 27

მიწის დღიური მფლობელი 20.

სამეუფეო ველის დღიური მფლობელი 20.

სამეუფეო ვენახის დღიური მფლობელი 2.

ჯამი მარცვლეულისა

ისფენჯი კაცი 27, ახჩა 3240.
ხორბალი ქილა 200, ახჩა 4000.
ქერი ქილა 100, ახჩა 1500.
ჭვავი ქილა 40, ახჩა 600.
ფეტვი ქილა 50, ახჩა 750.

უშრის გადასახადი ვენახზე, ღონუმი
80, თითოეულს 40, ახჩა 3200.
გადასახადი ერბოზე 350.
გადასახადი სკაზე 200.
გადასახადი ცხვარზე 500.

სოფელი ბურბუთი ექვემდებარება საციციანოს

ჯუღსია ძე მარმანისა
ბარუა ძმა მისი
ალექსა ძე დივანასი
კონია ძმა მისი
კაკია ძე ივანესი
დაკუმა ძე ივანესი
ივანე ძე მისი
ბერუკა ძე სეხნისა

ბადია ძე მისი
ლევან ძე მისი
სეხნია ძე კონიასი
მამუკა ძე მისი
დახუნა ძე ადგიბისი
თამაზა ძე მისი
ბარუა ძე ლევანისი

კაცი 15

მიწის დღიური მფლობელი 50.
ჯამი მარცვლეულისა

ისფენჯი კაცი 15, ახჩა 1800.
ხორბალი ქილა 80, ახჩა 1600.
ქერი ქილა 50, ახჩა 750.
ჭვავი ქილა 20, ახჩა 300.
ფეტვი ქილა 40, ახჩა 600.
უშრის გადასახადი ვენახზე, დონუმი
20, ახჩა 800.
გადასახადი ერბოზე 200.
გადასახადი სკაზე 120.
გადასახადი ცხვარზე 250.

არუსანეს გადასახადი 120.
დემთბანი, მიწაზე თაფუს გადა-
სახადი 200.
გადასახადი ღორზე 120.
წისქვილი თვალი 2, სრული წლით,
გადასახადი 240.
ბაღიჰავას, ჯურუმ ჯიბაიეთის, იავასა
და კაჩკუნის, გადასახადი, ბეთალმა-
ლის ამე ვე ხასეს გადასახადები 350.

ჯამი 7450.

სოფელი მუხლეთი, ცარიელია რეაიასაგან,
ექვემდებარება საციციანოს

მიწის დღიური მფლობელობა 150.
ჯამი მარცვლეულისა და სხვათაგან 1500.

სოფელი კურთია, ცარიელია რეაიასაგან,
ექვემდებარება საციციანოს

მიწის დღიური მფლობელობა 150.
ჯამი მარცვლეულისა და სხვათაგან 2000.

სოფელი აბუჰალო, ცარიელია რეაიასაგან,
ექვემდებარება საციციანოს

მიწის დღიური მფლობელობა 150.
ჯამი მარცვლეულისა და სხვათაგან 1200.

იასე ძე ნონიასი
 გიორგი ძე მისი
 ბაჯია ძმა მისი
 ბერი ძე გიორგისა
 ბასილა ძე მისი
 ბაბუნა ძმა მისი
 გიორგი ძე ათანასი
 ლევანა ძე მისი
 შიო ძე ბასითასი
 ბადენ ძე მისი
 თედორე ძე ივანესი
 სეზნია ძმა მისი
 სათილვე ძე ბასითასი
 ბადენ ძე მისი
 ჯურა ძმა მისი
 ზურაბ ძე თამაზასი
 იორდანე ძე იასესი
 იასე ძმა მისი
 ლევანა ძე ზუპრანასი
 ნათია ძე ონიკასი
 ონიკა ძე მისი
 იასე ძე გიორგისა
 იასე ძე მისი
 ბერი ძე მათუასი
 როსტევეან ძე ნათიასი
 ბერუა ძმა მისი
 ნათია ძე მისი
 სულიკა ძმა მისი
 ზვირა ძე ბერუასი
 ზაალ ძმა მისი
 იასე ძე პავლესი
 ლუარსაბ ძმა მისი
 გოდერძა ძე ბერისა
 დათუნა ძმა მისი
 ბერუკა ძე დათუნასი
 დათუნა ძე მისი
 ნათია ძმა მისი
 ბასილა ძე ბერუკასი
 ბერუკა ძე მისი

აკურბელ ძმა მისი
 ბერი ძე ბაჯითასი
 ბაჯიტა ძე მისი
 თულა ძე დათუნასი
 ბერი ძე გიორგისა
 თამაზა ძმა მისი
 ბენდელა ძე ბაბიკასი
 ზოსიტა ძმა მისი
 გიორგი ძე ზოსბიადისა
 ონბაზა ძმა მისი
 გიორგი ძე ღერჯითასი
 ღერჯითა ძე მისი
 ასმაღ ფაშა ძე აჩიკ ბაშისა
 თექთუმან ძე დათუნასი
 ბეჟან ძე ბერისა
 ბერი ძე მისი
 ივანე ძე ბერისა
 იასე ძმა მისი
 ლევანა ძე თედორესი
 კისტა ძე მისი
 ნიკოლოზ ძმა მისი
 მახარა ძე მისი
 გიორგი ძე დათუასი
 დათუნა ძმა მისი
 ბერუკა ძმა მისი
 დათუნა ძე გიორგისა
 გიორგი ძე მისი
 ბერი ძე მისი
 ნიკოლოზ ძე აბრამისა
 ზოსია ძე მისი
 ამირან ძე ჯოსთუნისა
 გოდერძა ძე კოსტასი
 ბაჩუა ძმა მისი
 შაჰბარა ძე ნათასი
 ჯუსთალი ძე ბაჩუასი
 ბერი ძე ნიკოლოზისა
 ივანე ძე ალიასი
 მამუკა ძე ოსიტასი
 ობარა ძმა მისი

ბადია ძე შოშიტასი

კაცი 79

სახლი 41

მიწის დღიური მფლობელობა 150
სამეუფეო ველის დღიური მფლობელი 20.
სამეუფეო ვენახის დღიური მფლობელი 4.
ჯამი მარცვლეულისა

ისფენჯი კაცი 79, ახჩა 9480.
ზორბალი ქილა 300, ახჩა 6000.
ქერი ქილა 150, ახჩა 3000.
ჭვავი ქილა 80, ახჩა 1200.
ფეტვი ქილა 90, ახჩა 1550.
უშრის გადასახადი ვენახზე, დონუმი
200, თითოეულს 40, ახჩა 8000.
გადასახადი ცხვარზე 350
გადასახადი ერბოზე 400.
გადასახადი სკაზე 180.
გადასახადი თივაზე 90.

არუსანეს გადასახადი 180.
ღეშთიბანი, მიწაზე თაფუს გადა-
სახადი 200.
უშრის გადასახადი ხილზე 150.
გადასახადი ღორზე 250.
უშრის გადასახადი საბოსტნე მი-
წაზე 80

ბაღიჰავას, ჯურუმ ჯიბაიეთის, იავასა
და კაჩკუნის, ბეითალმალის ამე ვე
ხასეს გადასახადები, მალი გაიფ ვე
მალი მეფკულზე 250.

ჯამი 31360.

სოფელი მეორე კუდუღეთი, ექვემდებარება გივი ამილახვარს,
ექვემდებარება ხსენებულს.

ამელ ძე დათუნასი
როსტომ ძმა მისი

ავთანდილ ძმა მეორე
ფარსვან ძმა მეორე მუსლიმია

სახლი 1, კაცი 4.

მიწის დღიური მფლობელობა 150
სამეუფეო ველის დღიური მფლობელი 15.
სამეუფეო ვენახის დღიური მფლობელი 2.
ხეხილი

ჯამი მარცვლეულისა, ისფენჯი, გადასახადი ცხვარზე, მიწაზე თაფუს
გადასახადი, ღეშთიბანი, უშრის გადასახადი ვენახზე, გადასახადი სკაზე,
არუსანეს გადასახადი, გადასახადი ერბოზე, გადასახადი თივაზე, ბაღიჰავა,
იავასა და კაჩკუნზე, ბეითალმალი ამე და ხასეს, მალი გაიფის და მალი
მეფკულის 3200.

სოფელი ერკნეთი, ექვემდებარება ხსენებულს

ნათა ძე დათუნასი
ღიმიტრი ძე მისი
ოთარა ძე დათუნასი
გელა ძე ლევანისა
ხობესიკა ძე მისი

გიორგი ძე დათუნასი
ღიმიტრი ძე მისი
გიორგი ძმა მისი
ბაჯითა ძმა ზოსიტასი

სახლი 5, კაცი 9.

მიწის დღიური მფლობელობა 50

სამეუფეო ველის დღიური მფლობელი 2.

სამეუფეო ვენახის დღიური მფლობელი 2.

ჯამი მარცვლეულისა

ისფენჯი კაცი 90, ახჩა 1020.

ხორბალი ქილა 50, ახჩა 1000.

ქერი ქილა 30, ახჩა 450.

ჭვავი ქილა 20, ახჩა 300.

ფეტვი ქილა 30, ახჩა 450.

უშრის გადასახადი ვენახზე, დონუმი
100, თითოეულს 40, ახჩა 4000.

გადასახადი ცხვარზე 120.

გადასახადი ერბოზე 130.

არუსანეს გადასახადი 120.

გადასახადი თივაზე 80.

დემთიბანი, მიწაზე თაფუს გადა-
სახადი 80.

წისქვილი თვალი 1, სრული წლით,
გადასახადი 120.

გადასახადი ღორზე 80.

ბადიჰავას, ჯურუმ ჯიბაიეთის, იავასა
და კაჩკუნის, ბეთალმალის ამე და
ხასეს გადასახადები, მალი გაიფ ვე
მალი მეფკულზე 100.

ჯამი 8050.

სოფელი გუნი, ცარიელია რეაიასაგან, ექვემდებარება საციციანოს.

მიწის დღიური მფლობელობა 120.

ჯამი მარცვლეულისა და სხვათაგან 1200

პეტრეს ნაჰიე

სოფელი ყვიბისი, ექვემდებარება პეტრეს

გიორგი ძე თამაზასი
კირკუმ ძე მახაბელისა
დაჯია ძმა მისი
ღუკია ძე გელიასი
გელია ძე ბერისა
ბერი ძმა მისი
ბაჩუა ძე ბასილასი
ლაზარა ძე მისი
თედორე ძმა მისი
ალექსა ძე ბაჩუასი
ბასილა ძე მისი
თედორე ძმა მისი
თამაზა ძე ბაჩუასი
გიორგი ძმა მისი
ბერი ძე გურგისა
ბაბუნ ძმა მისი
კიბისთა ძე ბერუკასი
თედორე ძე მისი
სუხიტა ბე ბაჯიტასი
სიმონ ძე მისი
ბადი ძე დათუნასი
ზამკითა ძე მისი
ლაზარა ძე დათუნასი
სუხნია ძე ნათასი
ნათა ძმა მისი
ასლამაზ ძე მისი
ბაჩუა ძე ბასილასი
ბერი ძე სუხნიასი
ალიკა ძე მისი
მახარა ძმა მისი
თედორე ძე კონიასი
გელია ძე ბერუკასი
ბერი ძმა მისი
ბერი ძე ნასყიდასი
კოგილა ძე მისი
ბერი ძე დათუნასი
დათუნა ძე მისი

თამაზა ძე ბერუასი
ივანე ძე მისი
მახარა ძე დათუნასი
დათუნა ძმა მისი
ბადი ძე ბერისა
ოსიკშია ძე მისი
გიორგი ძმა მისი
შიო ძე მახარასი
თამაზა ძე მისი
თამაზა ძე კოკინასი
ბაჩუა ძმა მისი
დათუნა ძე ჩარუბისა
თამაზა ძმა მისი
ლოვლათა ძე ნონიასი
ივანე ძე მისი
დათუნა ძე ბერისა
ფირან ძე ედიშერისა აზნაურია
იასე ძე მადინასი აზნაურია
ლილუა ძმა მისი
შიო ძე ედიშერისა
ანბასარა ძე მისი
გიორგი ძე აჩიკ ბაშისა
ნათა ძე ზაჰრანასი
ნათა ძე აჩიკ ბაშისა
იმედა ძე მისი
მახარა ძე აჩიკ ბაშისა
გიორგი ძე ბაბუნასი
დათუნა ძე აჩიკ ბაშისა
ლომინა ძე იორგისა
მერკუნ ძე ჰარანასი
მახასთა ძმა მისი
შაშია ძე ზასიეისი
ბაბუნა ძე ბაბუნასი
ნათა ძე მისი
ალიკა ძე თამაზასი
შოშიტა ძე თამაზასი
ბაბუნა ძე გელიასი

იორამ ძე დათუნასი
ივანე ძე ბაჩიკასი

ზურაბ ძე ნასყიდასი

კაცი 77

მიწის დღიური მფლობელი 50.
ჯამი მარცვლეულისა

ისფენჯი კაცი 77, ახჩა 9240.
ხორბალი ქილა 400, ახჩა 8000.
ქერი ქილა 250, ახჩა 5000.
ჭვავი ქილა 80, ახჩა 1200.
ფეტვი ქილა 120, ახჩა 1800.
უშრის გადასახადი ვენახზე, დონუმი
100, თითოეულს 40, ახჩა 4000.
გადასახადი ერბოზე 520.
გადასახადი სკაზე 220.
გადასახადი ცხვარზე 1200.

არუსანეს გადასახადი 180.
დემთიბანი, მიწაზე თაფუს გადასახადი
3500.
გადასახადი ღორზე 280.
წისქვილი თვალი 6, სრული წლით,
გადასახადი 720.
ბაღიჰავას, ჯურუმ ჯიბაიეთის, იავასა
და კაჩკუნის, ბეთალმალის ამე ვე
ხასეს გადასახადები 4500.

ჯამი 40360

სოფელი ნუა ექვემდებარება პეტრეს

ზაალ ძე ავალისა
ქაიხოსრო ძმა მისი
გიორგი ძე ჰარანასი
დათუნა ძე მისი
მამუკა ძე მახარასი
გიორგი ძე მისი
დათუნა ძე მორდებხასი
მამუკა ძე მისი
თამაზა ძე გიკუნასი
ლაკუნა ძე მისი
დათუნა ძმა მისი
ბერი ძე სიმონასი
სიმონა ძე მისი

ნათა ძე ლუკასი
ბაბუნა ძმა მისი
ბაბუნა ძე დათუნასი
თელორე ძე მისი
ბერი ძმა მისი
კოკითა ძე დათუნასი
იმედა ძე მისი
ბაჯითა ძმა მისი
ივანე ძე დათუნასი
ბერი ძე მისი
ბერუკა ძე ჯემასი
ჯემასა ძე მისი

კაცი 25

მიწის დღიური მფლობელი 50.
ჯამი მარცვლეულისა

ისფენჯი კაცი 25, ახჩა 3000.
ხორბალი ქილა 120, ახჩა 2400.
ქერი ქილა 80, ახჩა 1200.
ჭვავი ქილა 30, ახჩა 450.

ფეტვი ქილა 50, ახჩა 750.
უშრის გადასახადი ვენახზე, დონუმი
50, ახჩა 2000.
გადასახადი ერბოზე 120.

გადასახადი სკაზე 120.
გადასახადი ცხვარზე 250.
არუსანეს გადასახადი 120.
ღეშთიბანი, მიწაზე თაფუს გადა-
სახადი 250.
გადასახადი ღორზე 100.

წისქვილი თვალი 3, სრული წლით,
გადასახადი 360.
ბაღიჰავას, ჯურუმ ჯიბაიეთის, იავასა
და კაჩკუნის, ბეითალმალის ამე ვე
ხასეს გადასახადები 350.

ჯამი 11370.

სოფელი ფაფა ექვემდებარება პეტრეს

გიორგი ძე მამუკასი
სეხნია ძმა მისი
ბერი ძე მისი
იასე ძე მანსარბანისა
ბაჯიტა ძმა მისი
ივანე ძე ღუნბუსი
ზურაბ ძმა მისი
სეხნია ძე მუსთასი
შოშიტა ძე მისი
კოგა ძე ზამუკასი
მამუკა ძე ვარძელისა

თედორე ძე მისი
გიორგი ძე ლევანისა
შიო ძე მისი
ბაჯიტა ძმა მისი
გიორგი ძე ღუმალასი
ნათა ძმა მისი
ბაბუნა ძე მახარასი
თამაზა ძე მისი
ბერუა ძე ბასილასი
სეხნია ძე მისი
ბაბუნა ძე გითასი

კაცი 17

მიწის დღიური მფლობელი 50.

ჯამი მარცვლეულისა

ისფენჯი კაცი 17, ახჩა 2040.
ხორბალი ქილა 100, ახჩა 2000.
ქერი ქილა 50, ახჩა 7500.
ჭვავი ქილა 30, ახჩა 450.
ფეტვი ქილა 40, ახჩა 600.
უშრის გადასახადი ვენახზე, ღონეში
50, თითოეულს 40, ახჩა 2000.
გადასახადი ერბოზე 200.
გადასახადი სკაზე 120.
გადასახადი ცხვარზე 250.

არუსანეს გადასახადი 120.
ღეშთიბანი, მიწაზე თაფუს გადასახადი
180.
გადასახადი ღორზე 120.
წისქვილი თვალი 4, სრული წლით,
გადასახადი 480.
ბაღიჰავას, ჯურუმ ჯიბაიეთის, იავასა
და კაჩკუნის, ბეითალმალის ამე ვე
ხასეს გადასახადები 250.

ჯამი 9560.

სოფელი ჭობისხევი ექვემდებარება პეტრეს

იორამ ძე აჯაბაშისა აზნაურია
იაკობ ძმა მისი

იასე ძე ბენათქისა
სიმონ ძე მისი

აღიკა ძე გიორგისა
იფრისი ძე მისი
ღათუნა ძმა მისი
რუბენ ძე გივიისა
გივი ძე მისი
ელიზბარ ძე იასესი
გივი ძე ხოსიტასი
რევაზ ძმა მისი
ლევანა ძე გიორგისა
ბასულა ძე მისი
ბერი ძე ნასყიდასი
არბალა ძმა მისი
ბასილა ძე ღათუნასი
კოლინა ძმა მისი
ნათა ძმა მისი
თამაზა ძე სეხნიასი
მიქელ ძმა მისი
ნასყიდა ძე ბერიასი
ბადა ძე გერმანესი
ლევანა ძმა მისი
ჯაირლა ძე კოკინასი
გიორგი ძმა მისი
საკინა ძე ჯამუკასი
გელია ძე მისი
თედორე ძე ნათასი
ბერი ძმა მისი
კოკია ძე კუმსიასი
ბაჯა ძმა მისი
ბერია ძე იორამისა
კონია ძე მისი
მახარა ძე მამუკასი
კოკია ძე მისი
ზამუკა ძე ბერუკასი
ნათა ძმა მისი
ბაბუნა ძე ივანესი
გელია ძმა მისი
ლევანა ძე ბაჩუასი
ონია ძმა მისი
ცისკარა ძე სარკიზასი
ბაბუნა ძე მისი
ბადა ძმა მისი

შიო ძე ბადასი
გიორგი ძმა მისი
ღათუნა ძმა მისი
ღარჩია ძე გიორგისა
ბაბუნა ძმა მისი
ივანე ძე გიორგისა
კაბისთესია ძე მისი
მახარა ძმა მისი
თედორე ძე ბაჩუასი
მიქელ ძე გიორგისა
გელია ძე ხობისთიასი
მახარა ძე მისი
ზურაბ ძე გითიასი
გიორგი ძე მისი
მამუკა ძე შოშიასი
კონია ძე ბეროსი
გიორგი ძე ნათასი
ისახუნია ძე მისი
ლობითა ძმა მისი
ბერი ძე გერმანესი
კობითა ძე მისი
ზურაბ ძე მისი
გიორგი ძე გითიასი
გითია ძე მისი
ნასყიდა ძმა მისი
ნასყიდა ძე გიორგისა
გიორგი ძმა მისი
ბერუა ძე ბაჯიტასი
ლევანა ძე მისი
ჯაბიკა ძე კოკიასი
ღერმიე ძე მისი
კოკინა ძმა მისი
ლომინა ძე აღიკასი
გიორგი ძე მისი
ნასყიდა ძე მამუკასი
მახარა ძე მისი
მამუკა ძმა მისი
ზურაბ ძე ბერუკასი
გიორგი ძე მისი
სეხნია ძე ბერუკასი
ივანე ძე მისი

მანსილა ძმა მისი
ლომინა ძე ალბიკასი
სეხნია ძმა მისი
სამი ძე გარსევანისა
გიორგი ძმა მისი
მახარა ძე მისი
ზამრუთ ძე ბაბუნასი
მამუკა ძე ბაბუნასი
ონია ძე მისი
ვარძელა ძე ბაჩუასი
რევაზა ძე ივანესი
ჯითი ძმა მისი

გიორგი ძე ზაალისა
ზაალ ძე მისი
გელუა ძე ნასყიდასი
ბაჩუა ძმა მისი
მამუკა ძე შოშიტასი
ესტატე ძე მისი
ივანე ძმა მისი
ნიკორა ძე თელორესი
გელია ძმა მისი
ბერი ძე ჯაბათინასი
ბობითა ძე შოშიტასი
ნოღარა ძე ალიკასი

კაცი 110.

საზლი 56.

მიწის დღიური მფლობელი 50.

ჯამი მარცვლეულისა

ისფენჯი კაცი 110, ახჩა 13200.

ხორბალი ქილა 510, ახჩა 10200.

ქერი ქილა 300, ახჩა 4500.

ჭვავი ქილა 100, ახჩა 1500.

ფეტვი ქილა 150, ახჩა 2500.

უშრის გადასახადი ვენახზე, დონუმი
100, თითოეულს 40, ახჩა 4000.

გადასახადი ერბოზე 250.

გადასახადი სკაზე 120.

გადასახადი ცხვარზე 1200.

არუსანეს გადასახადი 120.

დემთიბანი, მიწაზე თაფუს გადა-
სახადი 380.

გადასახადი ღორზე 120.

წისქვილი თვალი 5, გადასახადი 600.

ბაღიჰავას, ჯურუმ ჯიბაიეთის, იავასა

და კაჩკუნის, ბეითალმალის ამე ვე
ხასეს გადასახადები 350.

ჯამი 38940.

სოფელი სადგერი ექვემეზარება ჰეტრეს

გიორგი ძე ელიზბარისა აზნაურია

საჯი ბეგ ძე მისი

ოთარ ძე ელიზბარისა აზნაურია

საბირდე ძე კონიასი აზნაურია

ზაქარა ძე მისი

იასე ძე ბაჩუანისა

ბაჩუა ძე ნოესი

გიორგი ძე კაპოსი

ჰეტრე ძე მისი

ოსიტა ძე აღმილესი

ნათია ძე ოკითასი

ბანისა ძე მისი

თელორე ძე გიორგისა

ბაბუნა ძე ალირკასი

თამაზა ძე მისი

თამაზა ძე ნასყიდასი

ბერი ძმა მისი

სეხნია ძე ლაკბარასი

ბაჯიტა ძე ლაკბარასი

გიორგი ძე მისი

თამაზა ძე ბაჩუასი
გიორგი ძე მისი
სილოვან ძმა მისი
თამაზა ძე კაბისიასი
გიორგი ძე მისი
მამუკა ძე ღირისა

ჯიღლი ძე ბერისა
ბერი ძე მისი
ორსინლი ძე მურაღასი
ბერი ძე გიორგისა
ბერი ძე კიკოღასი
არუთინ ძე კიკოღასი

კაცი 32.

სახლი 22.

მიწის დღიური მფლობელი 50.

ჯამი მარცვლეულისა

ისფენჯი კაცი 32, ახჩა 3840.
ხორბალი ქილა 220, ახჩა 440.
ქერი ქილა 120, ახჩა 230.
ჭვავი ქილა 50, ახჩა 750.
ფეტვი ქილა 80, ახჩა 120.
უშრის გადასახადი ვენახზე, ღონეში
50, ახჩა 500.
გაღასახადი ერბოზე 250.
გაღასახადი სკაზე 120.

გაღასახადი ცხვარზე 720.
არუსანეს გადასახადი 120.
ღემთიბანი, მიწაზე თაფუს გადა-
სახადი 280.
გაღასახადი ღორზე 200.
წისქვილი თვალი 2, გადასახადი 240.
ბაღიჰავას, ჯურუმ ჯიბაიეთის, იავას
და კაჩკუნის, ბეთთაღმალის ამე ვე
ხასეს გადასახადები 350.

ჯამი 8000.

სოფელი დაბა, ახლოსა სათესველ სადგერთან, ექვემებარება პეტრეს

ხოსიტა ძე ღათიასი
ზაქარა ძე მისი
ღარიმ ძე ღათუასი
ბერი ძე მისი
გარსევან ძმა მისი
ბაჩუა ძე გირკორისა
ონია ძე მისი
თამაზა ძე გირკორისა
ღევანა ძე მისი
გელია ძმა მისი
ღევანა ძე მისი
თედორე ძე ზამუღასი

მამუკა ძმა მისი
მახარა ძე გითესასი
სეხნია ძე მისი
ბერი ძე გითესასი
გიორგი ძე მისი
ნათია ძე გითესასი
სეხნია ძე მისი
საბაღა ძე ფირინიკესი
ზაქარა ძე მისი
ბაჩუა ძე მამინასი
ნიკოლოზ ძე მისი
ნოდარა ძე გეღბასაღისა

კაცი 29.

სახლი 12.

მიწის დღიური მფლობელი 50.

ჯამი მარცვლეულისა

ისფენჯი კაცი 29, ახჩა 336.
ზორბალი ქილა 12, ახჩა 240.
ქერი ქილა 8, ახჩა 120.
ჭვავი ქილა 50, ახჩა 750.
ფეტვი ქილა 60, ახჩა 900.
უშრის გადასახადი ვენახზე, დონუმი 50, ახჩა 200.
გადასახადი ერბოზე 22.
გადასახადი სკაზე 12.

გადასახადი ცხვარზე 25.
არუსანეს გადასახადი 120.
ღეშთიბანი, მიწაზე თაფუს გადასახადი 25.
გადასახადი ღორზე 114.
წისქვილი თვალი 6, გადასახადი 720.
ბადიჰავას, ჯურუმ ჯიბაიეთის, იავასა და კარკუნის, ბეითალმალის ამე ვე ხასეს გადასახადები 360.

ჯამი 3000.

სოფელი წალვერი, ექვემდებარება პეტრეს

მამუკა ძე სიმონასი
გიორგი ძმა მისი
გიორგი ძე ადილასი
ბაბუნა ძე მისი
შერმაზან ძე ადიკასი
ბერი ძე მისი
თედორე ძე მისი
ბახთან ძე ონიასი
ზაქარა ძე მისი
თამაზა ძე შოშიტასი
ბერუკა ძე ამბაჰასი
გორჯიე ძე ღიბანისა
დათუნა ძე მისი
გიორგი ძე აკაბისა
თამაზა ძე მისი

ზაქარა ძე ზონდაკასი
თამაზა ძე მისი
კონია ძე ნათასი
გიორგი ძმა მისი
თამაზა ძე ნათასი
ბერი ძე მისი
ლომინა ძე ხარანიესი
ხოსიტა ძე ლუნიკასი
კუნიკა ძმა მისი
ბაჯიტა ძე ბუსიკასი
ბერი ძე მისი
ივანე ძე ბამიასი
იმედა ძე დათუნასი
გიორგი ძე მისი

კაცი 29.

შულათუბნის დასახლება ხსენებულ სოფელში

ზურაბ ძე თედორესი
ღიმიტრა ძმა მისი
ონია ძე თედორესი

თედორე ძე ჯითესი
ღერგარან ძე ლასფიჯასი
ნათა ძე მისი

კაცი 6.

მიწის დღიური მფლობელი 50.
ჯამი მარცვლეულისა

ისფენჯი კაცი 35, ახჩა 420.
ზორბალი ქილა 200, ახჩა 1400.

ქერი ქილა 100, ახჩა 150.
ჭვავი ქილა 50, ახჩა 750.

ფეტვი ქილა 60, ახჩა 900.
უშრის გადასახადი ვენახზე, დონუმი
60, თითოეული 40, ახჩა 440.
გადასახადი ერბოზე 450.
გადასახადი სკაზე 120.
გადასახადი ცხვარზე 520.
არუსანეს გადასახადი 150.
დემთიბანი, მიწაზე თაფუს გადა-

სახადი 250.
გადასახადი ღორზე 120.
წისქვილი თვალი 1, სრული წლით,
გადასახადი 120.
ბაღიპავას, ჯურუმ ჯიბაიეთის, იაეასა
და კაჩკუნზე, ბეითალმალის ამე ვე
ხასეს გადასახადები 350.

ჯამი 6000.

სოფელი ცერცეში, ექვემდებარება პეტრეს.

თამაზა ძე გირკორისა
ივანე ძმა მისი
კიკოლა ძე გითასი
სეხნია ძე მისი
კოვანა ძმა მისი
კომბათა ძე ალაკასი
ბასილა ძმა მისი
ბერუა ძე დათუნასი
ვარდენა ძე კონიასი
თამაზა ძე მისი
ბაბუნა ძე მისი
ზაქარა ძე გიორგისა
აღუა ძე გიორგისა
თამაზა ძე მისი
ისტეფან ძე ივანესი
ნათა ძე ივანესი
გიორგი ძე მისი
თამაზა ძე მისი
თამაზა ძე კოსტასი

ბაჩუა ძე შიოსი
კებისთა ძე მისი
იასე ძე კოკინასი
თედორე ძე ღართალასი
მამუკა ძე მისი
ოთარა ძე ბაბუნასი
თედორე ძე მისი
მახუნა ძმა მისი
ბაბუნა ძე ივანესი
დათია ძე მისი
ლევასთა ძე ლევანასი
ბაბუნა ძე ნასარასი
კოლდერძა ძე მისი
იმედლა ძმა მისი
ბაჯიტა ძე ლევანასი
ბერუა ძე დიმიტრასი
ნათა ძე ძამასი
გიუა ძე მარდალასი

კაცი 37.

სახლი 22.

მიწის დღიური მფლობელი 50.
ჯამი მარცვლეულისა

ისტენჯი კაცი 37, ახჩა 444.
ზორბალი ქილა 20, ახჩა 400.
ქერი ქილა 10, ახჩა 150.
ჭვავი ქილა 40, ახჩა 600.

ფეტვი ქილა 50, ახჩა 750.
გადასახადი ცხვარზე 350.
გადასახადი სკაზე 320.
გადასახადი ერბოზე 300.

არუსანეს გადასახადი 120.
დემთიბანი, მიწაზე თაფუს გადა-
სახადი 296.
გადასახადი ლორზე 120.

ბაღიჰავას, ჯურუმ ჯიბაიეთის, იავასა
და კაჩკუნის, ბეთალმალის ამე ვე
ზასეს გადასახადები 250.

ჯამი 4000.

სოფელი მზეთამზე, ახლოსაა სათესველ ანბულთან,
ექვემდებარება პეტრეს

ზაალ ძე ჯუჯიასი
ნიკოლოზ ძე მისი
გიორგი ძე ჯუჯიასი
ბახუტა ძე მისი
ლევანა ძე გელიასი
კონია ძე მისი
დათუნა ძე კიასი
მამუკა ძე მისი
მახარა ძე ბათირზასი
იორამი ძე მისი
კოკითა ძე მისი
ზურაბ ძე ზაქარასი
დათუნა ძე მისი
ბასილა ძე ზაქარასი
ონიკა ძე ზაქარასი
სულხანა ძე მისი
დათუნა ძე ზაქარასი
გიორგი ძე მისი
ბეღია ძე დაქითასი
ონია ძე ჯომარდასი
გიორგი ძე ლადუნასი
გოდერძა ძე მისი
გიორგი ძე კუსულასი

ბერი ძე მისი
სეხნია ძე კუსულასი
ბერი ძე კუსულასი
თამაზა ძე მისი
კუჯარა ძე ბერიასი
კონია ძე კუმარასი
ბერი ძე მარკულასი
ბერი ძე მარკულიასი
თამაზა ძე მისი
თამაზა ძე იასესი
აბული ძე გელიასი
თამაზა ძე მისი
კონია ძე გიორგისა
იორდანე ძე მისი
შიო ძე დათუნასი
მათე ძე გიორგისა
ლევანა ძე მისი
ბერი ძე გიორგისა
იორგი ძე სეხნიასი
კისთა ძე მისი
მახარა ძე ზაკუნიასი
ბერი ძე კოკინასი
ზურაბ ძე ფოცხვერასი

კაცი 46.

სახლი 29.
მიწის დღიური მფლბელი 50.
ჯამი მარცვლეულისა

ისფენჯი კაცი 46, ახჩა 552.
ხორბალი ქილა 250, ახჩა 500.
ქერი ქილა 150, ახჩა 230.
ჭვავი ქილა 50, ახჩა 750.

ფეტვი ქილა 60, ახჩა 900.
გადასახადი ცხვარზე 560.
გადასახადი ერბოზე 400.
გადასახადი სკაზე 20.

არუსანეს გადასახადი 180.
გადასახადი თივაზე 15.
ღეშთიბანი, მიწაზე თაფუს გადა-
სახადი 23.
გადასახადი ღორზე 12.

წისქვილი თვალი 6, გადასახადი 720.
ბაღიჰავას, ჯურუმ ჯიბაიეთის, იავასა
და კაჩკუნის, ბეითალმალის ამე ვე
ხასეს გადასახადები 45.

ჯამი 5000.

სოფელი კიმოთესუბანი, ახლოსაა სათესველ ღულესუბანთან,
ექვემდებარება პეტრეს.

ლევანა ძე შახუნასი
თამაზა ძე მისი
შუმშითა ძე სიმონასი
თედორე ძე საბასი
საბა ძე მისი
ლევანა ძე თედორესი
იორგი ძე ბასილასი
თედორე ძე მისი
თამაზა ძე დათიასი
დათუნა ძე დაბიესი

ლევანა ძე მისი
ბილარა ძე ბათანასი
თედორე ძე მისი
ბაბუნა ძე კოკინასი
იორგი ძე მისი
მახარა ძე გელისა
ბილარა ძე მაზიასი
იორდანე ძე მისი
დეველეთა ძე კაბისახუნასი
თედორე ძე კაბისახუნასი

კაცი 19.

მიწის დღიური მფლბელი 90.
ჯამი მარცვლეულისა

ისფენჯი კაცი 20, თითულს 120, ახჩა
2400.
ხორბალი ქილა 13, ახჩა 260.
ქერი ქილა 10, ახჩა 150.
ჭვავი ქილა 30, ახჩა 450.
ფეტვი ქილა 40, ახჩა 600.
გადასახადი ერბოზე 250.
გადასახადი სკაზე 120.
გადასახადი ცხვარზე 250.
არუსანეს გადასახადი 120.

გადასახადი თივაზე 120.
უშრის გადასახადი ხილზე 80
ღეშთიბანი, მიწაზე თაფუს გადასახადი
120.
გადასახადი ღორზე 100.
წისქვილი თვალი 5, სრული წლით,
გადასახადი 600.
ბაღიჰავას, ჯურუმ ჯიბაიეთის, იავასა
და კაჩკუნის, ბეითალმალის ამე ვე
ხასეს გადასახადები 250.

ჯამი 5000.

სოფელი გომარეთი, ექვემდებარება პეტრეს

როსტომ ძე სეხნიასი
ბაღა ძმა მისი

ბაჯიტა ძე სეხნიასი
თამაზა ძე მისი

ზაბადა ძე კონიასი
ლაზარა ძე მისი
ჯავანა ძე მისი
ნათა ძმა მისი
კონიკა ძე დაკუნასი
დაკუნა ძე მისი
გიორგი ძე ბერისა
ბერი ძე მისი
გიორგი ძე კირკუტასი
დათუნა ძმა მისი
მამუკა ძე ლუნიასი
კისია ძმა მისი
მანდალა ძე შოთასი
ბერუკა ძე ძამასი

კონია ძმა მისი
იორდანე ძე შაშითასი
მირანა ძმა მისი
თამაზა ძე გიორგისა
ბერი ძმა მისი
ჯადუნა ძე ბერისა
შიო ძე კუმაჯირასი
სულხანა ძე მისი
ბაბუნა ძე ბაჯითასი
ბადა ძე მისი
ბერი ძმა მისი
გიორგი ძე ბადალასი
თედორე ძე ბერისა
თამაზა ძმა მისი

კაცი 32.

მიწის დღიური მფლობელი 50.
ჯამი მარცვლეულისა

ისფენჯი კაცი 32, ახჩა 384.
ხორბალი ქილა 200, ახჩა 2000.
ქერი ქილა 80, ახჩა 220.
ჭვავი ქილა 40, ახჩა 600.
ფეტვი ქილა 60, ახჩა 90.
გადასახადი ხილზე 250.
გადასახადი ერბოზე 25.
გადასახადი სკაზე 161.

არუსანეს გადასახადი 120.
ღეშთიბანი, მიწაზე თაფუს გადა-
სახადი 20.
გადასახადი ღორზე 12.
გადასახადი თივაზე 150
ბაღიჰაეას, ჯურუმ ჯიბაიეთის, იაეასა
და კარკუნის, ბეითალმალის ამე ვე
ხასეს გადასახადები 25.

ჯამი 4000.

სოფელი ბულურნისი, ახლოსაა მეორე დასახლებასთან ქვედა
ბულურნისთან, ექვემდებარება პეტრეს.

ნასყიდა ძე გიორგისა
ბაბუნა ძმა მისი
ბაჩუა ძე კანდიასი
შიო ძე მისი
დათუნა ძე ბითილასი
კოდერმა ძე მისი
გიორგი ძე კულმასი
ნიკოლოზ ძე მისი
ბერი ძე კაკიტასი

ღემურ ძე სისხაღლასი
შიო ძე ბენიასი
ბეჟან ძე კარსლარასი
გიორგი ძე კარსლარასი
ბასილა ძე მისი
მანარა ძე თამაზასი
სიმონა ძე მისი
ბაბუნა ძე თამაზასი
გიორგი ძე მისი

დი ძე ბადერზასი
ბერი ძე კოზმასი

ოთარა ძმა მისი

კაცი 21.

სახლი 13

მიწის დღიური მფლობელი 50.

ჯამი მარცვლეულისა

ისფენჯი კაცი 21, ახჩა 252.

ზორბალი ქილა 130, ახჩა 2600.

ქერი ქილა 10, ახჩა 150.

ჭვავი ქილა 20, ახჩა 300.

ფეტვი ქილა 30, ახჩა 450.

უშრის გადასახადი ხილზე 180.

გადასახადი ერბოზე 250.

გადასახადი სკაზე 9.

არუსანეს გადასახადი 120.

გადასახადი თივაზე 15.

ღეშთიბანი, მიწაზე თაფუს გადა-
სახადი 20.

გადასახადი ღორზე 120.

წისქვილი თვალი 2, სრული წლით,
გადასახადი 240.

ბაღიჰავას, ჯურუმ ჯიბაიეთის, იავასა
და კაჩკუნის, ბეითალმალის ამე ვე
ხასეს გადასახადები 250.

ჯამი 5000.

სოფელი ბაკურიანი, ახლოსაა ბოზათუბნის დასახლებასთან,
ექვემდებარება პეტრეს.

დათუნა ძე სოსიკასი

მამუკა ძე იმედისა

ნათა ძმა მისი

დათუნა ძე ბაჯაგოსი

კონია ძე ადლასი

კოკითა ძე მისი

შიო ძე მისი

გიორგი ძე ბადრიასი

გითილა ძე მისი

ბაბუნა ძე კაბუნასი

ნასყიდა ძე მისი

კვესიტა ძე თამაზასი

თამაზა ძე მისი

კაცი 13.

სახლი 7

მიწის დღიური მფლობელი 50.

ჯამი მარცვლეულისა

ისფენჯი კაცი 13, ახჩა 1560.

ზორბალი ქილა 60, ახჩა 1200.

ქერი ქილა 50, ახჩა 750.

ჭვავი ქილა 20, ახჩა 300.

ფეტვი ქილა 20, ახჩა 300.

გადასახადი ცხეარზე 150.

გადასახადი ერბოზე 120.

გადასახადი სკაზე 120.

არუსანეს გადასახადი 120.

გადასახადი თივაზე 120.

ღეშთიბანი, მიწაზე თაფუს გადასახადი
120.

გადასახადი ღორზე 150.

წისქვილი თვალი 5, გადასახადი 600.

ბადიშავას, ჯურუმ ჯიბაიეთის, იავასა
და კაჩკუნის, ბეითალმალის ამე ვე

ხასეს გადასახადები 250.

ჯამი 5860.

სოფელი ნაღაბური, ექვემდებარება პეტრეს.

ბადა ძე ბოსიტასი
ზურაბ ძმა მისი
დათუნა ძე მისი
კაბისთა ძე სეხნიასი
სეხნია ძე მისი
მამუკა ძე კურკასი
ზაქარა ძე ბერისა
ოთარა ძე მისი
სარქიზო ძე შაქარასი
ზუჰრანა ძე მისი
ბერი ძე კოლერძასი
მახარა ძე მისი
ბერი ძე ჯიღანასი
თამაზა ძე ჯანდიასი
ბერი ძე მისი

ბერი ძე ჩუჩუბერასი
ლევანა ძე მისი
ბაბუნა ძე მაზანასი
ალია ძე სარქიზასი
ჯებია ძმა მისი
ნასყიდა ძე დათუნასი
ალიკა ძმა მისი
ივანე ძე ბერისა
ნათა ძე ლევანასი
შალვა ძე ბერისა
თამაზა ძე ბაბუნასი
ზოსიტა ძე კოკასი
კაზარა ძე მისი
ბერი ძე მამუკასი
მამუკა ძე ზოსიტასი

კაცი 30

მიწის დღიური მფლობელობა 50.

ჯამი მარცვლეულისა:

ისფენჯი კაცი 30, ახჩა 3600.
ხორბალი ქილა 200, ახჩა 4000.
ქერი ქილა 100, ახჩა 1500.
ჭვავი ქილა 40, ახჩა 600.
ფეტვი ქილა 60, ახჩა 900.
გადასახადი ცხვარზე 250.
გადასახადი ერბოზე 250.
გადასახადი სკაზე 120.
არუსანეს გადასახადი 120.

გადასახადი თივაზე 150.
ღეშთიბანი, მიწაზე თაფუს გადა-
სახადი 120.
გადასახადი ღორზე 120.
წისქვილი თვალი 1, გადასახადი 120.
ბადიშავას, ჯურუმ ჯიბაიეთის, იავასა
და კაჩკუნის, ბეითალმალის ამე ვე
ხასეს გადასახადები 250.

ჯამი 12100.

სოფელი კარნიგომი, ექვემდებარება პეტრეს.

დათუნა ძე თამაზასი
ზოსიტა ძე მისი

სუხია ძე ჩუნლიჯივისი
გიორგი ძე მისი

გიორგი ძე ვაქიტასი
ბერი ძე დარჯითასი
დადურა ძე მისი
ღარილე ძე ზურაბისა
ბერი ძე მისი
თამაზა ძე ობლარასი
ბერი ძე მისი
მამუკა ძე ღუნისა
ლევანა ძე მისი

თედორე ძე ბუდაჯასი
ალაჰვერდ ძე მისი
ბერი ძე დათუნასი
ნიკუჩა ძე თამაზასი
ნასყიდა ძე კილღესი
არუთინ ძე მისი
ღოვლათა ძე ბერისა
კორბია ძე ბერისა
თედორე ძე მისი

კაცი 22.

მიწის დღიური მფლობელობა 50.

ჯამი მარცვლეულისა

ისფენჯი კაცი 22, ახჩა 2640.
ზორბალი ქილა 120, ახჩა 2400.
ქერი ქილა 50, ახჩა 750.
ჭვავი ქილა 40, ახჩა 600.
ფეტვი ქილა 40, ახჩა 600.
გადასახადი ცხვარზე 150.
გადასახადი სკაზე 120.
გადასახადი ერბოზე 250.
არუსანეს გადასახადი 120.

გადასახადი თივაზე 150.
ღეშთიბანი, მიწაზე თაფუს გადა-
სახადი 120.
გადასახადი ღორზე 120.
წისქვილი თვალი 2, გადასახადი 240.
ბაღიპავას, ჯურუმ ჯიბაიეთის, იავასა
და კაჩკუნის, ბეთთაღმაღლის აძე ვე
ხასეს გადასახადები 250.

ჯამი 8510

სოფელი ციხისჯვარი, ახლოსაა სათესველ ვარდისუბანთან,
ექვემდებარება პეტრეს.

ბადემი ძე ბერისა
დათუნა ძმა მისი
ზაქარა ძე ბერუკასი
იორდანე ძმა მისი
ზალიკა ძე დაკასი
იასე ძე გელბადასი
ბერი ძე თედორესი
ღოვლათა ძმა მისი
თედორე ძე არდაკულისა
ზაქარა ძე ზაქარასი
ბაბუნა ძე მისი
ბერი ძე არკუკასი
გიორგი ძე არკუკასი

ბერი ძე გოზაღლისა
მამუკა ძე ნასყიდასი
თამაზა ძე გიორგისა
ბაჩუა ძე კაკნაბირასი
ათალი ძე კაბაკასი
მამუკა ძე ნასყიდასი
კოკია ძე შოშიტასი
ბერი ძე სანასი
ბერი ძე კურკაბერასი
კაკილა ძე ბერუკასი
გელია ძე მისი
იასე ძე კოკინასი
ლომინა ძე კომილასი

ნათა ძე კოკინასი
ივანე ძე გითასი
ბაბუნა ძე გირკორისა
ბერუკა ძე ნიკონასი

თედორე ძე კილბარასი
ბადუა ძე დათუნასი
იოსებ ძე გელოსი

კაცი 33.

სახლი 28.

მიწის დღიური მფლობელი 50.
ჯამი მარცვლეულისა

ისფენჯი კაცი 33, ახჩა 3960.
ხორბალი ქილა 230, ახჩა 4600.
ქერი ქილა 100, ახჩა 1500.
ჭვავი ქილა 50, ახჩა 750.
ფეტვი ქილა 60, ახჩა 900.
გადასახადი ცხვარზე 250.
გადასახადი ერბოზე 200.
გადასახადი სკაზე 90.
არუსანეს გადასახადი 120.
გადასახადი თივაზე 150.

უშრის გადასახადი ხილზე 120.
ღეშთიბანი, მიწაზე თაფუს გადა-
სახადი 300.
წისქვილი თვალი 4, სრული წლით,
გადასახადი 480.
გადასახადი ღორზე 180.
ბადიჰავას, ჯურუმ ჯიბაიეთის, იავასა
და კაჩკუნის, ბეთალმალის ამე ვე
ხასეს გადასახადები 450.

ჯამი 14050.

სოფელი ზემო ციხისჯვარი, ექვემდებარება პეტრეს.

კასიტა ძე კონიასი
კონია ძე მისი
ბერი ძე ბათიასი
ბერი ძე მისი
მამუკა ძე მისი
დიქლუნა ძე ბასილასი
კარსულა ძე ნათასი
თედორე ძე მისი
გიორგი ძე დათუნასი
თამაზა ძე ბუდაკასი
ბერი ძე მისი
ბაბუსილა ძე ბერუკასი

ზაქარა ძე ჯობისასი
ივანე ძე მისი
ბაბუკა ძე ვარლასი
გიორგი ძე მისი
ბერი ძე მისი
გიორგი ძე მისი
იოსებ ძე სეხნიასი
მანარა ძე თედორესი
ზუჰრანა ძე მისი
ბადა ძე ბადასი
ბერი ძე მამუკასი
ბაჩუა ძე მისი

კაცი 29.

მიწის დღიური მფლობელი 50.
ჯამი მარცვლეულისა

ისფენჯი კაცი 29, ახჩა 3360.

ხორბალი ქილა 120, ახჩა 2400.

ქერი ქილა 80, ახჩა 1200.
ჭვავი ქილა 40, ახჩა 600.
ფეტვი ქილა 60, ახჩა 900.
გადასახადი ერბოზე 220.
გადასახადი სკაზე 120
გადასახადი ცხვარზე 350.
არუსანეს გადასახადი 120.
გადასახადი თივაზე 150.

ღეშთიბანი, მიწაზე თაფუს გადა-
სახადი 450.
გადასახადი ღორზე 200.
წისქვილი თვალი 2, გადასახადი 240.
ბაღიჭაეას, ჯურუმ ჯიბაიეთის, იავასა
და კაჩკუნის, ბეთთალმალის ამე ვე
ხასეს გადასახადები 550.

ჯამი 9870.

სოფელი ზემო თორი, ექვემდებარება პეტრეს

ღუნია ძე ნათასი
ქიტესა ძე თედორესი
თამაზა ძე მისი
გიორგი ძე ბათიასი
თამაზა ძე მისი
გიორგი ძე ბილადასი
ღუნია ძე ბაბიასი
კისტა ძე კომარისა

მამუკა ძმა მისი
კისტა ძე ფოცხვერასი
ფოცხვერა ძე მისი
თამაზა ძე ასკურისა
გოდერძა ძე მისი
ლევანა ძე ნათიასი
ნიკოლოზ ძე მისი
ნათა ძე ბაბიასი

კაცი 16.

მიწის დღიური მფლობელი 50.
ჯამი მარცვლეულისა

ისფენჯი კაცი 16, ახჩა 1920.
ხორბალი ქილა 80, ახჩა 1600.
ქერი ქილა 70, ახჩა 1070.
ჭვავი ქილა 40, ახჩა 600.
ფეტვი ქილა 50, ახჩა 750.
უშრის გადასახადი ხილზე 150
არუსანეს გადასახადი 120
გადასახადი ერბოზე 120.
გადასახადი სკაზე 120.
გადასახადი ცხვარზე 350.

გადასახადი თივაზე 150.
ღეშთიბანი, მიწაზე თაფუს გადა-
სახადი 350.
გადასახადი ღორზე 120.
წისქვილი თვალი 1, სრული წლით,
გადასახადი 120.
ბაღიჭაეას, ჯურუმ ჯიბაიეთის, იავასა
და კაჩკუნის, ბეთთალმალის ამე ვე
ხასეს გადასახადები 550.

ჯამი 8090.

სოფელი ქვედა თორი, ექვემდებარება პეტრეს

კისტია ძე ფოცხვერასი
გიორგი ძე მისი

ნათა ძე გელინჯესი
გიორგი ძე მისი

თედორე ძე კოსირასი
ლადუა ძე ბერუასი
ბუნია ძე მისი
ზურაბ ძე მახარასი
ზუჰრანა ძე კოჯიასი

შერმაზან ძე იმედასი
ნათა ძე ბანდალასი
ბანდალა ძე ვასკასი
გიორგი ძმა მისი

კაცი 13.

მიწის დღიური მფლობელობა 60.

ჯამი მარცვლეულისა, ისფენჯი, გადასახადი ცხვარზე, მიწაზე თაფუს გადასახადი, გადასახადი ერბოზე, გადასახადი სკაზე, არუსანეს გადასახადი, გადასახადი ღორზე, გადასახადი თივაზე, დეშთიბანის გადასახადი, ბეთალმალი ამე ვე ხასე, თაიართ საირე 8200.

სოფელი ნეძვი, ექვემდებარება პეტრეს.

შალვა ძე ავალისა თავადია
სარიდან ძე მისი
არსლან ძმა მისი
შოშიტა ძე ივანესი
მახარა ძე მისი
თამაზა ძე ივანესი
ბასილა ძმა მისი
ივანე ძე პეტრესი
ლაზარე ძმა მისი
სეხნია ძე დათუნასი
ხოსიტა ძმა მისი
იასე ძე კოჩინასი
თამაზა ძმა მისი
ლაზარე ძე ბასილასი
მამუკა ძე მისი

სეხნია ძე დათუნასი
ივანე ძე კოჩინასი
სეხნია ძე დათუნასი
ბასილა ძე მისი
ბერი ძე ივანესი
გიორგი ძმა მისი
მამუკა ძე ივანესი
ბასილა ძმა მისი
ბასილი ძე ზაჯივისი
გიორგი ძმა მისი
ივანე ძე დათუნასი
ბერუკა ძე ივანესი
ქეშიში ძე მისი
ზურაბ ძე ბლუკასი

კაცი 29.

სახლი 17.

მიწის დღიური მფლობელი 50.

ჯამი მარცვლეულისა

ისფენჯი კაცი 29, ახჩა 3480.
ხორბალი ქილა 180, ახჩა 3600.
ქერი ქილა 90, ახჩა 1200.
ჭვავი ქილა 50, ახჩა 750.
ფეტვი ქილა 60, ახჩა 900.
გადასახადი ცხვარზე 1200.

გადასახადი ერბოზე 350.
გადასახადი სკაზე 120.
არუსანეს გადასახადი 180.
გადასახადი თივაზე 120.
უშრის გადასახადი ხილზე 180.
დეშთიბანი, მიწაზე თაფუს გადა-

სახლი 300.

გადასახადი ღირებულება 120.

წისქვილი თვალი 3, სრული წლით,
გადასახადი 360.

ბაღიშავას, ჯურუმ ჯიბაიეთის, იავასა
და კაჩკუნის, ბეთაღმალის ამე ვე
ხასეს გადასახადები 400.

ჯამი 13260.

სოფელი ვარდისუბანი, ახლოსაა სოფელ თორთან,
ექვემდებარება პეტრეს.

ბათა ძე ბიდაკასი
ბიდაკა ძე ვასკასი

გიორგი ძმა მისი

კაცი 3.

სახლი 2.

მიწის დღიური მფლობელობა 50.

ჯამი მარცვლეულისა, ისფენჯი, გადასახადი ცხვარზე, მიწაზე თაფუს
გადასახადი, დეშთიბანი, გადასახადი ერბოზე, გადასახადი სკაზე, არუსანეს
გადასახადი, გადასახადი ღორზე, თაიარეთ საირე 2500.

სოფელი კორტანეთი, ექვემდებარება პეტრეს.

სიშონა ძე თედორესი
თედორე ძმა მისი
დათუნა ძე სოსინასი
ნათა ძე სასუნასი
ბაბუნა ძე მისი
ხოსია ძე თამაზასი
ზურაბ ძე მისი
გარსევან ძე მამუკასი
შერმაზან ძე კოვირასი
გიორგი ძე მისი
სეხნია ძმა მისი
ბიჩინა ძე გიორგისა
გაბრიელ ძმა მისი
სეხნია ძმა მისი

მამუკა ძე ბათუნასი
ხოსიტა ძმა მისი
ხოსიტა ძე ბობიასი
ბერი ძე მისი
ჯუკუნა ძე ბერუკასი
თამაზა ძე მისი
მამუკა ძე მანკიასი
ლაზარე ძე ლადუასი
გიორგი ძე მისი
თამაზა ძე გიორგისა
იორდანე ძე მისი
ლევანა ძე გურგისა
ბათა ძე მისი
გიუნა ძე მერაბასი

კაცი 28

სამეუფეო ველის დღიური მფლობელი 20.
სამეუფეო ვენახის დღიური მფლობელი 2.
მიწის დღიური მფლობელობა 50

ჯამი მარცვლეულისა

ისფენჯი კაცი 28, ახჩა 3360.
ზორბალი ქილა 160, ახჩა 3200.
ქერი ქილა 80, ახჩა 1200.
ჭვაეი ქილა 50, ახჩა 750.
ფეტვი ქილა 60, ახჩა 900.
უშრის გადასახადი ვენახზე, დონუმი 50, თითოეულს 40, ახჩა 2000.
გადასახადი ერბოზე 350.
გადასახადი სკაზე 120.
არუსანეს გადასახადი 120.

გადასახადი ცხვარზე 390.
გადასახადი თივაზე 150.
ღემთიბანი, მიწაზე თაფუს გადასახადი 250.
გადასახადი ღორზე 120.
წისქვილი თვალი 2, სრული წლით, გადასახადი 240.
ბადიჰავას, ჯურუმ ჯიბაიეთის, იავასა და კაჩკუნის, ბეთალმალის ამე ვე ხასეს გადასახადები 400.

ჯამი 13550.

სოფელი ყერძენი, ექვემდებარება პეტრეს.

გიორგი ძე ისთეფანისა
მახარა ძე მისი
ბერი ჟე გიორგისა
შიო ძმა მისი

გიორგი ძე ოსანასი
გიორგი ძე ბაჩანასი
გიორგი ძე ლომინასი
ბერი ძე კოდალასი

კაცი 8.

მიწის დღიური მფლობელობა 50.

ჯამი მარცვლეულისა, ისფენჯი, გადასახადი ცხვარზე, მიწაზე თაფუს გადასახადი, ღემთიბანი, გადასახადი ერბოზე, გადასახადი სკაზე, არუსანეს გადასახადი, გადასახადი ღორზე, თაიარეთ საირე 3500.

სოფელი ახალდაბა, ექვემდებარება პეტრეს.

ივანე ძე კობთასი
თამაზა ძმა მისი
ზიგზანი ძე ღველეთასი
ბერი ძმა მისი
დათუნა ძე ლაზარესი
ბირა ძმა მისი
ზაქარა ძე ბერისა
ბერი ძე მისი
ბერუა ძმა მისი
ბერი ძე გიორგისა
ივანე ძე მისი

ივანე ძე თამაზასი
ნათა ძე ღადალისა
ბათა ძე მისი
ბერი ძე სეხნიასი
ბირა ძე მისი
ლაზარე ძე მისი
ოთარა ძე ბაბუნასი
გიორგი ძმა მისი
სულხანა ძე ბერისა
ბირა ძმა მისი
თამაზა ძე ზურაბისა

ბეჟან ძე მისი
ნათა ძმა მისი
ბაბიკა ძე შიოსი
ლაზარე ძე მისი
ლიპარიტ ძე ბაბიკასი
ივანე ძე მისი
ბერი ძმა მისი

მახარა ძე გიორგისა
გიორგი ძმა მისი
ნათა ძე ლევანასი
ბადანა ძე მისი
თედორე ძე დადუნასი
ლაზარე ძმა მისი

კაცი 35.

ებრაელთა დასახლება

შაბათა ძე ბაბუნასი
კოკია ძე მისი
იოსებ ძე ნათასი
მორდეხა ძე მისი
ალიკა ძმა მისი
ალიკა ძე ყანდურასი
იოსებ ძე აბრამისა
კადულ ძე მიხალასი
კობითა ძმა მისი
ლომინა ძმა მისი
მიხალა ძმა მისი
დავითა ძე მისი
ნათა ძე კადულასი
იოსებ ძმა მისი
კაკა ძე დათუნასი
ნონია ძმა მისი
საჰიბა ძმა მეორე
ბაბუნა ძე ნათანასი
მორდეხა ძე მისი
ისაკა ძე მისი
აბრამ ძე ალიკასი
მორდეხა ძე მისი
დანიელ ძე ალითისა
კაკა ძე მისი

მიხალა ძე ალიკასი
კოჩინა ძე ბაბუნასი
ბაბუნა ძმა მისი
სიმონ ძე ბამისა
კობია ძე იოსებისა
ბაბუნა ძე იოსებისა
ბერი ძე მიხალასი
კაკა ძე მისი
ბერია ძე აბრამისა
სიმონ ძე მისი
აბრამ ძე იოსებისა
სიმონიკა ძე ლობიასი
მოშია ძე მისი
ლობინა ძმა მისი
დავითა ძე მამისიმედისა
დარჩია ძე მისი
ბაბუნა ძე მამისიმედისა
დეალა ძე მისი
სიმონ ძმა მისი
სიმონ ძე მართიასი
ასნაკა ძე მისი
სიმონ ძე იოსებისა
ბათუკა ძე საჰაკასი
იოსებ ძე საჰაკასი

კაცი ებრაელების რაოდენობა 48.

გაბრანის დასახლება

იოსებ ძე ქაინოსროსი აზნაურია
ზურაბ ძმა მისი

ლევან ძმა მისი
ბერუკა ძე ჯოსიასი

გოდერძა ძე მისი
ბაჩუა ძე მისი
მამუკა ძე მისი
შიო ძე ღათუნასი
ბერი ძე ზაქარასი
ფარსადან ძე მანარასი
ზაქარა ძე გიორგისა
შიო ძმა მისი

ივანე ძე ბერუკასი
ოთარა ძმა მისი
ბაბუნა ძე გელიასი
იასე ძმა მისი
გიორგი ძმა მისი
თამაზა ძე თედორესი
კოვანა ძე მისი
კისტა ძე ნასყიდასი

კაცი 20.

მიწის დღიური მფლობელი 150.
ჯამი მარცვლეულისა

ისფენჯი კაცი 100, ახჩა 8000.
ხორბალი ქილა 100, ახჩა 2000.
ქერი ქილა 80, ახჩა 1200.
ჭვავი ქილა 30, ახჩა 450.
ფეტვი ქილა 30, ახჩა 450.
უშრის გადასახადი ვენახზე, დონუმი
50, ახჩა 1910.
გადასახადი ერბოზე 120.
გადასახადი სკაზე 80.
არუსანეს გადასახადი 120.
გადასახადი ცხვარზე 200.

უშრის გადასახადი ხილზე 80.
ღეშთიბანი, მიწაზე თაფუს გადა-
სახადი 30.
გადასახადი ღორზე, იგი ახლოსაა
ბოჟიკთან 30.
წისქვილი თვალი 8, სრული წლით,
გადასახადი 280.
ნახევარი ბაღიჰავა, ჯურუმ ჯიბაიეთის,
იავასა და კაჩკუნის, ბეთალმალის ამე
ვე ხასეს გადასახადები 50.

ჯამი 15000.

სოფელი ქიმერეთი, ექვემდებარება პეტრეს.

გელია ძე ღათუნასი
პეტრე ძმა მისი
ბერი ძმა მეორე
გიორგი ძე წამალასი
ღათუნა ძმა მისი
გელია ძმა მისი
გიორგი ძე კათიბასი
ღათუნა ძე გოდერძასი
გოდერძა ძე მისი
ბერი ძმა მისი
ივანე ძე არზილესი
ზაქარა ძე მისი
ბაბია ძე სეხნიასი

ბაბია ძმა მისი
გოდერძა ძე გელისთასი
გიორგი ძე სეხნიასი
ნადირა ძმა მისი
თამაზა ძე ნასყიდასი
ნასყიდა ძმა მისი
ლიპარიტ ძე თამაზასი
ღათუნა ძე ნათინასი
გიორგი ძმა მისი
შახო ძე ბერისა
ღემონ ძმა მისი
თედორე ძე ლაზარესი
ბერი ძე მისი

ალექსა ძე ყურშიტასი
დემული ძმა მისი
ოთარა ძმა მისი
ბერი ძე ბადკიასი
ბაჩუა ძე გაზრასი

გითია ძე კოჩიასი
გელია ძე ბიჩინასი
დაჯია ძე სეხნიასი
ბერი ძე ხოსიტასი

კაცი 35

მიწის დღიური მფლობელობა 50
სამეუფეო ველის დღიური მფლობელი 20.
სამეუფეო ვენახის დღიური მფლობელი 2.
ჯამი მარცვლეულისა

ისფენჯი კაცი 35, ახჩა 4200.
ზორბალი ქილა 200, ახჩა 4000.
ქერი ქილა 100, ახჩა 1500.
ჭვავი ქილა 50, ახჩა 750.
ფეტვი ქილა 60, ახჩა 900.
უმრის გადასახადი ვენახზე, ღონეში
80, გადასახადი 3200.
გადასახადი ერბოზე 350.
არუსანეს გადასახადი 180.
გადასახადი ცხვარზე 580.

გადასახადი სკაზე 250.
დემთობანი, მიწაზე თაფუს გადა-
სახადი 350.
გადასახადი ღორზე 180.
წისქვილი თვალი 1, სრული წლით,
გადასახადი 120.
ბადიჰავას, ჯურუმ ჯიბაიეთის, იავას
და კაჩკუნის, ბეთალმალის ამე ვე
ხასეს გადასახადები 500.

ჯამი 17060.

სოფელი საგანისხევი, ექვემდებარება პეტრეს.

დათუნა ძე დიდებასი
დათიკა ძე მახარებლისა
ბერუკა ძე გიორგისა
ოთარა ძე მისი
ბერი ძე ღუმალასი
გარსო ძე კურსანოსი
ნათა ძე დათუნასი
მამუკა ძმა მისი
პეტრე ძე ივანესი
ბიჩინა ძმა მისი
გიორგი ძე ნასყიდასი
თვლორე ძე დავითისა
გიორგი ძე მისი

ბათა ძე ბაბუნასი
ოთარა ძე თამაზასი
ბაჩუა ძე მერაბასი
გელია ძმა მისი
რუსითა ძე მარკულასი
ლაზარე ძე მარკულასი
გიორგი ძე რაკულტასი
შოშიტა ძე სეხნიასი
თამაზა ძე სეხნიასი
ბიძინა ძე ბიჩინასი
ბასილა ბაბუნასი
დათუნა ძე სეხნიასი
გელია ძე მერაბასი

კაცი 25.

სახლი 21.

მიწის დღიური მფლობელი 50.
ჯამი მარცვლეულისა

ისფენჯი კაცი 25, ახჩა 3000.
ხორბალი ქილა 200, ახჩა 4000.

ქერი ქილა 100, ახჩა 1500.

ჭვავი ქილა 50, ახჩა 750.

ფეტვი ქილა 60, ახჩა 900.

უშრის გადასახადი ვენახზე, დონუმი
40, ახჩა 1600.

გადასახადი ერბოზე 400.

გადასახადი სკაზე 120.

გადასახადი ცხვარზე 560.

არუსანეს გადასახადი 120.

დეშთიბანი, მიწაზე თაფუს გადა-
სახადი 420.

გადასახადი ღორზე 180.

წისკვილი თვალი 3, სრული წლით,
გადასახადი 360.

გადასახადი ხილზე 150.

გადასახადი თივაზე 180.

ბაღიჰავა, ჯურუმ ჯიბაიეთის, იავასა
და კარკუნის, ბეითალმალის ამე ვე
ხასეს გადასახადები 500.

ჯამი 14840.

სოფელი ზანავი, ექვემდებარება პეტრეს.

ივანე ძე თათანასი

გიორგი ძე ბაბუნასი

ბათა ძე ბაბუნასი

მამუკა ძე ბაბუნასი

ბაბუნ ძე გლუასი

რამაზ ძე მისი

კიკოლა ძე მერაბასი

მამუკა ძე მისი

თედორე ძე ხოსიტასი

კოჩინა ძე დოვლათასი

ზამუკა ძე ბერუკასი

ბაბუნ ძე გოდერძასი

მერაბი ძე მამუკასი

ბერი ძე ნასყიდასი

დათუნა ძე კოდერძასი

ბერი ძე ბათასი

მახარა ძე ბერუკასი

სეხნია ძე მისი

რამაზა ძე გიორგისა

გელია ძე გიორგისა

გიორგი ძე თედორესი

გენება ძე მისი

ბათა ძე ივანესი

შერმაზან ძე მისი

ზაქარა ძე ივანესი

დათუნა ძე ბასილასი

ლაზარე ძე მისი

მახარა ძე ივანესი

კოკია ძე პეტრესი

გიორგი ძე ივანესი

კაცი 30.

მიწის დღიური მფლობელობა 20

სახლი 24.

სამეუფეო ველის დღიური მფლობელი 20.

სამეუფეო ვენახის დღიური მფლობელი 2.

ჯამი მარცვლეულისა:

ისფენჯი კაცი 30, ახჩა 3600.

ხორბალი ქილა 240, ახჩა 4800.

ქერი ქილა 100, ახჩა 1500.
ჭვავი ქილა 50, ახჩა 750.
ფეტვი ქილა 60, ახჩა 900.
უშრის გადასახადი ვენახზე, ღონუმი
50, თითოეულს 40, გადასახადი 2000.
გადასახადი ერბოზე 250.
გადასახადი სკაზე 120.
გადასახადი ცხვარზე 1250.

არუსანეს გადასახადი 180.
ღეშთიბანი, მიწაზე თაფუს გადა-
სახადი 350.
გადასახადი ღორზე 180.
ბაღიჰავას, ჯურუმ ჯიბაიეთის, იავასა
და კაჩკუნის, ბეითალმალის ამე ვე
ხასეს გადასახადები 500.

ჯამი 17380.

სოფელი ქვემო რველი, ექვემდებარება პეტრეს.

ივანე ძე მერაბასი
გიორგი ძე მისი
დარჩია ძე ბათასი
ბერუკა ძე ბარასი
ლაზარე ძე გიორგისა
ღიმიტრი ძე მისი
კათისა ძე თამაზასი
სეხნია ძე ბასილასი
დასურკა ძე ღირღასი
თამაზა ძე მისი
დარჩია ძე ბაჩუნასი
კობია ძე მისი
ბერუკა ძე გიორგისა
დათუნა ძე მისი

ბაღე ძე ბერისა
შოშიტა ძე მამულასი
გელისა ძე მისი
ერთგულა ძე მარდელასი
გიორგი ძე მისი
ზურაბ ძე ბერისა
კობალა ძე ივანესი
დათუნა ძე მისი
იასე ძე ბაბუნასი
გილიგა ძე მისი
ბერი ძე ასითასი
ბედუნა ძე დადუნასი
ბერი ძე დოვლათასი

კაცი 27.

მიწის დღიური მფლობელობა 50.
ჯამი მარცვლეულისა

ისფენჯი კაცი 27, ახჩა 3240.
ხორბალი ქილა 200, ახჩა 4000.
ქერი ქილა 90, ახჩა 1320.
ჭვავი ქილა 50, ახჩა 750.
ფეტვი ქილა 60, ახჩა 900.
უშრის გადასახადი ვენახზე, ღონუმი
60, თითოეულს 40, ახჩა 2400.
გადასახადი ერბოზე 200.
გადასახადი სკაზე 120.
გადასახადი ცხვარზე 500.

არუსანეს გადასახადი 180.
ღეშთიბანი, მიწაზე თაფუს გადა-
სახადი 340.
გადასახადი ღორზე 180.
წისქვილი თვალი 5, სრული წლით,
გადასახადი 600.
ბაღიჰავა, ჯურუმ ჯიბაიეთის, იავასა
და კაჩკუნის, ბეითალმალის ამე ვე
ხასეს გადასახადები 520.

ჯამი 15250.

სოფელი ზემო რველი, ექვემდებარება პეტრეს.

ქიტესა ძე შოშიტასი
გოდერძა ძე მისი
სეზნია ძე დათუნასი
კონინა ძე მისი
ლომინა ძე დათუნასი
ზამუკუნა ძე შოშიტასი
დარჩია ძმა მისი
ბერი ძე ზაკუკასი
თედორე ძე მისი
კოვინა ძე მახარასი
დათია ძმა მისი
ნიკოლოზ ძე მარქარასი

ზაქარა ძე მისი
გიორგი ძე დათუნასი
ივანე ძე მისი
მახარა ძე ლადუასი
დათუა ძე კობიასი
დათუა ძე მისი
გიორგი ძე ყუშიტასი
ბახნია ძე იასესი
კოკილა ძე ბერისა
დათუნა ძე მისი
აბრამ ძე ბადარასი
ბეჟან ძე მარკუნისა

კაცი 24.

მიწის დღიური მფლობელი 50.
ჯამი მარცვლეულისა

ისფენჯი კაცი 24, ახჩა 2880.
ხორბალი ქილა 140, ახჩა 2800.
ქერი ქილა 80, ახჩა 1200.
ჭვავი ქილა 40, ახჩა 600.
ფეტვი ქილა 60, ახჩა 900.
უშრის გადასახადი ვენახზე, დონუმი
50, ახჩა 2000.
გადასახადი ერბოზე 350.
გადასახადი სკაზე 120.

გადასახადი ცხვარზე 900.
არუსანეს გადასახადი 120.
ღეშთიბანი, მიწაზე თაფუს გადა-
სახადი 250.
გადასახადი ღორზე 120.
წისქვილი თვალი 2, გადასახადი 240.
ბაღიჭაფა, ჯურუმ ჯიბაიეთის, იავასა
და კაჩკუნის, ბეთალმალის ამე ვე
ხასეს გადასახადები 520.

ჯამი 13000.

სოფელი ეშმაკთუბანი, ექვემდებარება პეტრეს.

ლევან ძე დათუნასი
თედორე ძმა მისი
დათუნა ძე ბეროსი
ბერა ძე ლაზარისა
კუბიკა ძმა მისი
თედორე ძე ნასყიდასი
ბაჩუა ძმა მისი

თედორე ძე ნიკოლასი
ბაბუნა ძე მისი
გიორგი ძე მახარასი
შაქარა ძე კოკიასი
ბერუა ძე თედორესი
თამაზა ძე ბერუკასი
ბერი ძე მისი

კაცი 14.

მიწის დღიური მფლობელი 50.

ჯამი მარცვლეულისა

ისფენჯი კაცი 14, ახჩა 1680.
ხორბალი ქილა 90, ახჩა 2800.
ქერი ქილა 50, ახჩა 7500.
ჭვავი ქილა 30, ახჩა 450.
ფეტვი ქილა 40, ახჩა 600.
უშრის გადასახადი ვენახზე, ღონუმი
30, თითოეულს 40, ახჩა 1200.
გადასახადი ერბოზე 250.
გადასახადი სკაზე 120.

გადასახადი ცხვარზე 300.
არუსანეს გადასახადი 180.
ღეშთიბანი, მიწაზე თაფუს გადა-
სახადი 250.
გადასახადი ღორზე 150.
ბაღიჰავა, ჯურუმ ჯიბაიეთის, იავას
და კარკუნის, ბეითალმალის ამე ვე
ხასეს გადასახადები 350.

ჯამი 9080.

სოფელი ჭალა, ექვემდებარება პეტრეს.

ბერი ძე ზაფიესი
დათუნა ძმა მისი
დათუნა ძე ხაჩიასი
ივანე ძმა მისი
თედორე ძე ჯახუნასი

გილიგა ძე მისი
ბერი ძე აღნიასი
ბაჩანა ძე მისი
ზამუკა ძმა მისი

კაცი 9.

ჯამი მარცვლეულისა, ისფენჯი, გადასახადი ცხვარზე, მიწაზე თაფუს
გადასახადი, ღეშთიბანი, გადასახადი ერბოზე, გადასახადი სკაზე, არუსანეს
გადასახადი, გადასახადი ღორზე, თაიარეთ საირე 3500.

სოფელი ღღვაშისხევი, ექვემდებარება პეტრეს.

თაჯია ძე ონიასი
დათუნა ძე ჩუკუკასი
გიორგი ძე ჩუკუკასი

ნასყიდა ძე თედორესი
ქაიხოსრო ძე ანანიასი აზნაურია

კაცი 5.

მიწის ღლიური მფლობელი 50.

ჯამი მარცვლეულისა, ისფენჯი, გადასახადი ცხვარზე, მიწაზე თაფუს
გადასახადი, ღეშთიბანი, გადასახადი ერბოზე, გადასახადი სკაზე, თაიარეთ
საირე 2000.

სოფელი ლიკანი, ექვემდებარება პეტრეს.

ბერუკა ძე დათუნასი

მახარა ძე ჩიკასი

ნათა ძე მისი
შოშიტა ძე სეხნიასი
თარლა ძმა მისი
ბერუკა ძე სეხნიასი
მარკოზ ძე ნადირასი
მამუკა ძე დათუნასი
გიორგი ძე მისი
ივანე ძე დათუნასი
ბერი ძე ზიკეთისა

ნათა ძე ანბაკასი
ფარემუზ ძე მისი
გიორგი ძე დათუნასი
თამაზა ძე სამისა
დათუნა ძმა მისი
ბერი ძე ბაბუნასი
ბერი ძე ბედურმანისა
ბერი ძე მარუბალისა

კაცი 19.

სახლი 14.

მიწის დღიური მფლობელი 50.
მიწის თავისუფალი მფლობელი 50.
ჯამი მარცვლეულისა

ისფენჯი კაცი 19, ახჩა 2280.
ხორბალი ქილა 140, ახჩა 2800.
ქერი ქილა 80, ახჩა 1200.
ჭვავი ქილა 30, ახჩა 450.
ფეტვი ქილა 40, ახჩა 600.
უშრის გადასახადი ვენახზე, დონუმი
30, ახჩა 1200.
გადასახადი ერბოზე 140.
გადასახადი სკაზე 120.
გადასახადი ცხვარზე 250.

არუსანეს გადასახადი 120.
ღემთიბანი, მიწაზე თაფუს გადა-
სახადი 250.
გადასახადი ღორზე 180.
წისქვილი თვალი 3, სრული წლით,
გადასახადი 360.
ბაღიჰავა, ჯურუმ ჯიბაიეთის, იავასა
და კაჩკუნის, ბეითალმალის ამე ვე
ხასეს გადასახადები 340.

ჯამი 10190.

სოფელი ყვერბილი, ექვემდებარება ჰეტრეს.

ბერო ძე ღურისა
გიორგი ძე მისი

ბერი ძე შოშიასი

კაცი 3.

სახლი 2.

მიწის დღიური მფლობელი 50.

ჯამი მარცვლეულისა, ისფენჯი, გადასახადი ცხვარზე, მიწაზე თაფუს
გადასახადი, გადასახადი ერბოზე, გადასახადი სკაზე, უშრის გადასახადი
ვენახზე, თაიარეთ საირე 1200.

სოფელი მაღაჩათუბანი, ექვემდებარება პეტრეს.

ქაიხოსრო ძე ზურაბისა აზნაურია	გიორგი ძმა მისი
ზურაბ ძე მისი	შიო ძე დათუნასი
ავაქ ძმა მისი	დათუნა ძმა მისი
ავთანდილ ძე ლუარსაბისა აზნაურია	ლომინა ძე კოკიასი

კაცი 8.

სახლი 4.

მიწის დღიური მფლობელი 20.

ჯამი მარცვლეულისა, ისუფენჯი, გადასახადი ცხვარზე, მიწაზე თაფუს გადასახადი, გადასახადი ერბოზე, გადასახადი სკაზე, არუსანეს გადასახადი, უშრის გადასახადი ვენახზე, თაიარეთ საირე 3200.

სოფელი ვაშლოვანი, ცარიელია რეაიასაგან, ექვემდებარება პეტრეს.

მიწის თავისუფალი მფლობელი 120.

ჯამი მარცვლეულისა და სხვათაგან 1200.

სოფელი ვანისა, ცარიელია რეაიასაგან, ექვემდებარება პეტრეს.

მიწის თავისუფალი მფლობელი 200.

ჯამი მარცვლეულისა და სხვათაგან 2000.

სოფელი ვირქეთუბანი, ცარიელია რეაიასაგან, ექვემდებარება პეტრეს.

მიწის თავისუფალი მფლობელი 150.

ჯამი მარცვლეულისა და სხვათაგან 1300.

სოფელი ზალიხვანი, ცარიელია რეაიასაგან, ექვემდებარება პეტრეს.

მიწის თავისუფალი მფლობელი 150.

ჯამი მარცვლეულისა და სხვათაგან 1400.

სოფელი აბანოსხევი, ცარიელია რეაიასაგან, ექვემდებარება პეტრეს.

მიწის თავისუფალი მფლობელი 120.

ჯამი მარცვლეულისა და სხვათაგან 1200.

სოფელი ქასისრა, ცარიელია რეაიასაგან, ექვემდებარება პეტრეს.

მიწის თავისუფალი მფლობელი 90.

ჯამი მარცვლეულისა და სხვათაგან 1100.

ამილახერის ნაპიე

სოფელი ქვიშხეთი ახლოსაა ტაშისკარის დასახლებასთან,
ექვემდებარება ამილახვარს

ვახუშტი ძე ლევენდისა თავადია
ნათა ძე მისი
ლევენდ ძმა მისი
ნიკოლოზ ძმა მისი მღვდელია
ივანე ძე დათუნასი აზნაურია
ზაალ ძე მისი
ბეჟან ძე კაფიანისა აზნაურია
თამაზა ძე მისი
ბეჟან ძე ქაიხოსროსი აზნაურია
სიმონ ძე თამაზისა აზნაურია
ბერი ძე მისი
თეიმურაზ ძე ხოსიჯასი
აზნაურია
იასე ძე ჯანგირასი აზნაურია
ოთარა ძმა მისი
გიორგი ძე ბაბუნასი
მახარა ძე ბასილასი
მახარა ძე ბასილასი
გიკრი ძე აჩიკ ბაშისა
გიორგი ძე ლაზარისა
თედორე ძმა მისი
რუსიტა ძე ბეჟანისა
ზურაბ ძე მისი
თამაზა ძე დათუნასი
თედორე ძმა მისი
ოთია ძე კისთიკასი
გიორგი ძე მისი
თამაზა ძე ბისუასი
ბაბუნა ძე კასიტასი
თედორე ძე მისი
თამაზა ძე ოქრასი
ბერი ძე გიორგისა
დათუნა ძე გიორგისა
გიორგი ძე ბაკილისა
ბაბუნა ძე იორგისა
დოვლათა ძე მახარასი
ბერი ძე გიორგისა

ივანე ძე დათუნასი
თამაზა ძმა მისი
გიორგი ძე ალექსასი
ბურია ძე მამუკასი
თედორე ძმა მისი
ბერი ძე ნასყიდასი
ბიჩინა ძე მამუკასი
დათუნა ძმა მისი
გელია ძე ბობიასი
თამაზა ძმა მისი
შეო ძე გიორგისა
ბერი ძმა მისი
თედორე ძე კვაისა
სიმონ ძე მარკუნისა
ბაბუნა ძმა მისი
ბაბუნა ძე დათუნასი
ივანე ძე დათუნასი
ზაქარა ძე ბერუკასი
ნიკოლოზ ძე გიორგისა
იასე ძმა მისი
თამაზა ძე დათუნასი
თამაზა ძე ზათიასი
თედორე ძმა მისი
დათუნა ძე გიორგისა
დათუნა ძე ნასყიდასი
თამაზა ძე კისაჯისა
ივანე ძე ბასიხასი
ივანე ძმა მისი
გიორგი ძე სეხნიასი
ბეჟან ძე კათიასი
მამუკა ძე მისი
ბისუა ძე მიხანასი
მახარა ძე მისი
ბერი ძე ივანესი
გარსევან ძე ბეჟანისა
გიორგი ძმა მისი
ონია ძე მისი

თელორე ძე ნასყიდასი
ზაქარა ძე გიორგისა
დათუნა ძე მისი
ხოსია ძე კურასი
ბაბუნ ძე ბერუკასი
საბა ძე სიმონისა
გიორგი ძე ასლამაზისა
ივანე ძე დათუნასი
ბერი ძმა მისი
ბაბუნა ძე დათუნასი
კათისა ძე ბერისა
მამუკა ძმა მისი
დოლაქი ძე ივანესი
მამუკა ძე ნიკოლასი
დათურა ძმა მისი
გელია ძე ბაბუნასი
გიორგი ძმა მისი
ბერი ძე გიორგისა
ივანე ძე ღუღითასი
თამაზა ძე მისი
მამუკა ძე ბათასი
ბანდალა ძე ბასილასი
ბათა ძე გიორგისა
გურსიფა ძე მისი
ზოჰრაბა ძე შოთასი
ბერი ძე მისი
ლაზა ძმა მისი
ბაბუნა ძე ზაქარასი
თამაზა ძე მისი
გიორგი ძე მამუკასი
გიორგი ძე მამისასი

ლაზარა ძმა მისი
გიკო ძე ბირასი
გიორგი ძე ივანესი
ლოსიტა ძე ივანესი
გიორგი ძმა მისი
ფოცხვერა ძე თამაზასი
გიორგი ძმა მისი
დათუნა ძე კილანასი
გიორგი ძე მისი
ივანე ძმა მისი
ბერი ძე გიორგისა
სეხნია ძმა მისი
ბაჩუა ძე სეხნიასი
გიორგი ძმა მისი
თამაზა ძე დათუნასი
სეხნია ძმა მისი
ბაჩუა ძე თელორეს
გიორგი ძე მისი
სეხნია ძე მისი
ხათისა ძე კისთასი
ბიჩინა ძე მისი
გიორგი ძმა მისი
ხათისა ძე ბაჩუასი
გიორგი ძე მისი
ბერი ძმა მისი
ივანე ძე თამაზასი
კისთა ძე მისი
სოზარ ძე აჩიკ ბაშისა
თელორე ძე ბასილასი
დანიელ ძე მორდუხასი
იოსებ ძე კობიასი

მიწის დღიური მფლობელი 100

მიწის თავისუფალი მფლობელი 120

სამეუფეო ველის დღიური მფლობელი 40

ვენახი ავალიშვილის ხელში, მცხოვრები სოფელში, დღიურის მფლობელია 4. კაცი 145

სახლი 84

ვენახი ავალიშვილის ხელში დღიური მფლობელობით 10

სამეუფეო ვენახი დღიური მფლობელობით 10

ჯამი მარცვლეულისა

ისფენჯი კაცი 145, ახჩა 17400
 ხორბალი კილა 600 ახჩა 12000
 ქერი კილა 400, ახჩა 6000
 ჭვავი კილა 100, ახჩა 1500
 ფეტვი კილა 190, ახჩა 2850
 უშრის გადასახადი ვენახზე,
 დონუმი 300, თითოეულს 40,
 ახჩა 12000
 გადასახადი ეროზე 3500
 გადასახადი სკაზე 300
 გადასახადი ცხვარზე 3500

გადასახადი არუსანეზე 180
 გადასახადი იათაკზე, რაოდენობა
 2, გადასახადი 2400
 ღემთიბანი მიწაზე თაფუს გადასა-
 ხადი 500
 გადასახადი ღორზე 1200
 წისქვილი თვალი 12, გადასა-
 ხადი 1440
 ბაღიჰავას, ჯურუმ ჯიბაეთის ,
 იავასა და კაჩკუნის, ბეთალმალის
 ამესა და ხასეს გადასახადები 1000

ჯამი 65770

სოფელი ტეზერი ახლოსა სოფელ ქვიშხეთთან,
 ექვემდებარება ამილახვარს

ზაქარა ძე თამაზასი აზნაურია
 გივი ძე მისი
 ბათა ძე თამაზასი აზნაურია
 გელია ძე მისი
 ადამ ძე დათუნასი აზნაურია
 იასე ძე მისი
 ელიზბარ ძე გიორგისა აზნაურია
 ამირანი ძე მისი
 ბათა ძე სულხანისა აზნაურია
 ვახუშტი ძე მისი
 ქაიხოსრო ძე გიორგისა
 ბერი ძე მისი
 ფარემუზ ძე ზაქარასი
 მაჯარ ძე ჰაევარასი
 იასე ძე შალვასი
 ქაიხოსრო ძე მისი
 ონია ძე ზურაბისა
 ბეჟან ძე მისი
 ზაალ ძე ზურაბისა
 ზურაბ ძე მისი
 მამუკა ძე ბაბუნასი
 ქაიხოსრო ძე მისი
 გიორგი ძე სულხანასი
 რამაზა ძე მისი

ზაქარა ძე ბაბუნასი
 ივანე ძე ივანესი
 ბირა ძე ივანესი
 ბერი ძე მისი
 ბერი ძე ბაბუნასი
 ზაქარა ძე ბაბუნასი
 გოდერძა ძე მისი
 სეხნია ძე მამისიმედისა
 სეხნია ძე მისი
 დათუნა ძე ბილახვანისა
 ბერი ძე მისი
 ნასყიდა ძე დათუნასი
 ბერი ძე მისი
 ბერი ძე გიორგისა
 დათუნა ძე მისი
 ბაბუნა ძე ბასილასი
 ბათა ძე მისი
 ბერი ძე მისი
 ქიტესა ძე კაბიკიასი
 კათისინა ძე მისი
 ამირან ძე ბაბუნასი
 გიორგი ძე მისი
 თამაზა ძე ბაბუნასი
 ივანე ძე მისი

ბერი ძმა მისი
ლეკვითა ძე ბერიასი
კათისინა ძე დათუნასი
ზაქარა ძე ზურაბასი
ბიჩინა ძე გიორგისა
შერმაზან ძე მისი
შიო ძმა მისი
გიორგი ძე ბასილასი
გიორგი ძმა მისი
ბერი ძე პეტრესი
დავით ძე ბასილასი
მახარა ძე კოკინასი
ელღიზბარ ძე მისი
ბაბუნა ძე ნასყიდლასი
ივანე ძმა მისი
გიორგი ძე ბასილასი
ბიჩინა ძე მისი
ბათა ძე ზაკუნასი
მამუკა ძე ზაქარასი
ზაქარა ძე დათუნასი
გიორგი ძე მისი
შოშია ძე ბასილასი
ზასია ძმა მისი
მამუკა ძე გიორგისა
ზურაბ ძე ბერისა
ბაჯითა ძე მისი
თამაზა ძე კოლინასი
ბეჟან ძე მისი
ბაბუნა ძე ივანესი
სენხნია ძმა მისი
შირვან ძე შალუნასი
ზურაბ ძე დათუნასი
შიო ძმა მისი
ბათა ძე ვერზილასი
გიორგი ძე ბაბუნასი
ზურაბა ძე მისი
სასუნა ძე ვერზილასი
შოშია ძმა მისი
ბათა ძმა დათუნასი
ივანე ძე მისი
ბაჩუა ძე თედორესი

ხოსიტა ძე გიორგისა
მერაბა ძე მისი
ბირა ძე დათუნასი
დათუნა ძე ბაბუნასი
აბრამ ძე ბირისა
ბაბუნა ძე მისი
ბაბუნა ძე გიორგისა
თედორე ძე მისი
ბათა ძე ბიჩინასი
მამუკა ძე მისი
ბადუნურ ძე სენხნისი
ნიკოლოზ ძე მისი
ბათა ძმა მისი
გიორგი ძე ბირისა
დათუნა ძე მისი
ბათა ძე სულხანასი
ჯაკანა ძმა მისი
ივანე ძე გიორგისა
ჩითა ძე ივანესი
დათუნა ძე მისი
ბერი ძმა მისი
ბირა ძე ბერუასი
გიორგი ძე ივანესი
საბათა ძმა მისი
მამუკა ძე დოვლათასი
ლუმელ ძე მისი
დათუნა ძე დოვლათასი
ბერუკა ძე მისი
ივანე ძე დათუნასი
დათუა ძე შოშიტასი
თედორე ძე მისი
ბერი ძე დათუნასი
ივანე ძე მისი
იორდანე ძე შოშიტასი
გიორგი ძე მისი
აბრამ ძე დათუნასი
გიორგი ძე მისი
შიო ძე რევაზისა
ბაბუნა ძმა მისი
ბირა ძე სახნასი
გოკინა ძმა მისი

ბერუკა ძე მამისიმედისა
 ბაბუნა ძმა მისი
 ახადბედა ძე ზოსიასი
 ბაბუნა ძმა მისი
 ზაქარა ძე ახადბედისი
 კოჩინა ძე ასუასი
 დათუნა ძე ისთეფანისა
 კოკინა ძე დათუნასი
 შალვა ძე თანდილასი
 კოგია ძმა მისი
 ივანე ძე ალიკასი
 ბერი ძმა მისი
 ბერუკა ძე ბაბიასი
 გიკან ძე მისი
 მატლო ძე ზაქარასი
 კოგინა ძე ზაქარასი
 თამაზა ძე ალიკასი
 ალიკა ძმა მისი
 ივანე ძე მაზანდასი

თამაზა ძე აჩიკ ბაშისა
 შოშია ძე გიორგისა
 დათუნა ძე გიორგისა
 გენება ძე მამუკასი
 ბერი ძმა მისი
 ბაბუნა ძე ბერუკასი
 სეხნია ძე ზაქარასი
 მამუკა ძე ონიასი
 მახარა ძე ბათასი
 ზაქარა ძე მისი
 გიორგი ძე ბერისა
 ბერი ძე გიორგისა
 ივანე ძე მახარასი
 ზაქარა ძე ბათასი
 გარსევან ძმა მისი
 ბერი ძე ბაში არუკისა
 ბასია ძე მახარასი
 ბერი ძე გოდეგრასი
 დათუნა ძე გოკილასი

კაცი 169

სამეუფეო ველის დღიური მფლობელობა 20
 სამეუფეო ვენახი დღიური მფლობელობით 12
 მიწის დღიური მფლობელობა 150

სათესველი ჩალა სოფელ თეზირთან, იგი ახლოსაა ლებგურთან

გივი ძე ბილარასი
 თამაზა ძე მისი
 შიო ძე შოშიდასი
 თედორე ძმა მისი
 ონია ძე აბაშასი
 იასე ძე მისი
 ბერი ძე აჩიკ ბაშისა
 სულხანა ძე მისი
 ბაჩუა ძე შუნისასი
 ბისალ ძე მისი
 ბერი ძე ადილარასი
 ბასილა ძე მისი

შიო ძე მისი
 ბაჩუა ძე ზოსიასი
 გიორგი ძე მისი
 ლომინა ძე კუმილისა
 დათუნა ძე მისი
 ლომინა ძე ბირიკასი
 მალიარა ძე ბერისა
 ბერი ძე გიორგისა
 ბერი ძე დათუნასი
 ზურაბ ძე დესურისა აზნაურია
 თამაზა ძე მისი
 ბაბუნა ძე აბადიარასი

კაცი 24

მიწის დღიური მფლობელი 50

ჯამი მარცვლეულისა

ისფენჯი კაცი 193 ახჩა 23160
 ხორბალი ქილა 700 ახჩა 14000
 ქერი ქილა 450 ახჩა 6450
 ჭვავი ქილა 120 ახჩა 1800
 ფეტვი ქილა 200, ახჩა 3000
 უშრის გადასახადი ვენახზე, დონუმი
 380 თითოეულს 40, გადასა-
 ხადი 13600
 გადასახადი ერბოზე 4500
 გადასახადი სკაზე 400
 გადასახადი ცხვარზე 4000

არუსანეს გადასახადი 180
 გადასახადი იათაკზე ოდენობა 2,
 ახჩა 2400
 დეშთიბანი, მიწაზე თაფუს
 გადასახადი 700
 გადასახადი ღორზე 2000
 წისქვილი თვალი 15, სრული
 წლით, ახჩა 1800
 ბადი ჰავა, ჯურუმ ჯიბაიეთ, იავა ვე
 კაჩკუნ, ბეითალმალი ამე ვე ხასე,
 მალი გაიფ ვე მალი მეფკულ 1200

ჯამი 77390

ხსენებული სოფლის საზღვარი იწყება ტაშისკარის მისადგომებთან. მდინარე მტკვრის ნაპირით, გორაკთან არსებული ციხით საციციანომდე ზედა მხარემდე გაივლის, იგი მთაწმინდის კომკამდე აღწევს. იქიდან ჰაჯის გორაკამდე ვრცელდება. იქიდან კი თავქვე ეშვება. ჰაჯი სუს ცხელი ადგილებით მიემართება. იქიდან კი მტკვრის ნაპირით აღმა აუყვება. იგი ტაშისკარის მისადგომებთან თავდება

სოფელი სურამი ექვემდებარება ამილახვარს

ფარვაზ ძე შანშისა აზნაურია
 როსტომ ძე მისი
 ოთარა ძე დიმიტრისა აზნაურია
 იასე ძე დავითისა
 ფირან ძე გიორგისა
 ადამათ ძე მისი
 გივი ძე გიორგისა აზნაურია
 დავით ძე ბეჟანისა აზნაურია
 მურად ძე შიოსი აზნაურია
 შიოშ ძე მისი
 თაყა ძე მისი
 მამუკა ძე ოთარასი
 გიორგი ძე ბინუსასი
 ნიკოლოზ ძე სეხნიასი
 ბერუკა ძე მისი
 დათუნა ძე ესტატესი
 არუთინ ძე მისი

გოდერძა ძე ბერისა
 ხოსრო ძე მელიქასი
 ლაზარა ძე მისი
 დავით ძე გიგითასი
 ალი ძე სიკუასი
 შერმაზან ძე მისი
 ბერი ძე დათუნასი
 თამაზა ძე ონიასი
 ზაქარა ძე მისი
 მამუკა ძე მამუკასი
 შერმაზან ძე მისი
 დუბა ძე მისი
 ზურაბ ძე ჯამასპასი
 თედორე ძე მისი
 ჯალვა ძე ბაინდურისა
 ჯალვა ძე თამაზასი
 ბერაი ძე მისი

ზურაბ ძე ღაღურისა
ბერა ძე მისი
შერმაზან ძე ალექსანდი
ბერი ძე მისი
შერმაზან ძე ხოსიასი
ნასყიდა ძე ღაღასი
ოთარა ძმა მისი
ბეჟან ძე ბერისა
თამაზა ძმა მისი
გიორგი ძე მარკოზისა
გიორგი ძე მისი
ბაბა ძე კაზარასი
არუთინ ძე მისი
ბერა ძე გალუსთასი
ღავით ძე მისი
ბადურა ძე გიორგისა
ივანე ძმა მისი
ბაბა ძე ანდამისა
ბერუა ძე მისი
ზამალუნა ძე არიკ ბაშისა
გასპარ ძე ჯინუასი
ღუა ძე ანდურასი
კოკილა ძე მისი
შერმაზან ძე მისი
ზურაბ ძე მისი
შერმაზან ძე მისი
ბერი ძმა მისი
თევდორე ძე აკრასი
ბერი ძე ღავითისა
ბაბუნა ძმა მისი
ბერი ძე კოკინასი
ესტატე ძე თამაზასი
ბეჟან ძე ისთეფანისა
გიორგი ძმა მისი
შიუშია ძე გიგულასი
გასპარ ძე როსტომისა
როსტომ ძე გილუსი
თამაზა ძე ელიზბარისა
ბეჟან ძმა მისი
შოშია ძე გილუასი
გასპარ ძე როსტომისა
როსტომ ძე გილოსი

თამაზა ძე გიორგისა
კოკინა ძმა მისი
გიორგი ძე კირაკოზისა
ელიზბარ ძე ივანისისა
ნასყიდა ძმა მისი
ღაღუნა ძე მერაბასი
ხოსია ძე მისი
ბაინდურ ძე ღათუასი
ნატრო ძმა მისი
ბაბა ძმა მისი
ღოვლათა ძე გიგლასი
ისთეფან ძე ოთარასი
კარღუმ ძე ბასილასი
სარქიზა ძმა მისი
გიორგი ძე არუთინისა
მარკოზა ძე ბაბასი
ღავით ძე ივანისასი
გიკა ძმა მისი
ზურაბ ძე ნათანასი
ბერა ძე მისი
თამაზა ძე ნათანასი
არუთინ ძე მისი
ნასყიდა ძე თამაზასი
გოდერძა ძმა მისი
შერმაზან ძე ბერისა
ბეჟან ძმა მისი
ბიჩინა ძე კაზარასი
ოთარა ძე ნანიტასი
ბერი ძე ვართანასი
ვართანა ძე მისი
ბერუა ძე თამაზასი
ფირალა ძე ზაბირასი
ღათია ძმა მისი
ბეჟან ძე ზურაბისა
ელიზბარ ძე ალხაზასი
ავანიზა ძე კოგინასი
როსტომ ძე ბასუასი
ფირ ბეჟან ძმა მისი
ბაბუნა ძე ბეროსი
ბერა ძე მისი
ბათუნა ძმა მისი
გიორგი ძე ბაბუნასი

ნათა ძე გოდერძისა
ბურსაღ ძე გიორგისა
შიო ძე ნიკოლოზისა
დათუნა ძმა მისი
მახარა ძე შოშიასი
თამაზა ძე მისი
ოთარა ძე ოჰანესისა
ფარსადან ძმა მისი
გიორგი ძე კოვინასი
დათუნა ძე მაჯუნისა
გოდერძა ძე ბიჩინასი
არუთინ ძმა მისი
შერმაზან ძე ზურაბასი
ზურაბა ძე მისი
თანდილა ძე არუთინასი
არუთინ ძმა მისი
სარქიზა ძე მირზასი
ფარსადან ძე მისი
გასპარა ძე კაზარასი
კაკალა ძე მისი
გარსევან ძე შიოსი
ივანის ძე მისი
გიორგი ძე ნაზარასი
საკა ძე მისი
ბერა ძე ივანისესი
ოჰანისა ძე ლაბუნ
იასე ძე თამაზასი
ელიზბარ ძე მისი
ბერია ძე კარსიასი
გივი ძე მამუკასი
თამაზა ძე ბაბიასი
კაზარა ძე მისი
ესტატე ძე თედორესი
ნათა ძე მისი
შილუნა ძე მირანასი
სირანა ძე მისი
გიუა ძე კაზავასი
არუთინ ძე მისი
არუთინ ძე ალი ბეგისა
კაკალა ძმა მისი
ჯუნა ძე ასატურისა
ბეჟან ძმა მისი

მურადა ძე გოდერძასი
ბერუკა ძე ნათანასი
კარსია ძე მისი
ონია ძე ნასყიდასი
მამუკა ძე ივანესი
ბერი ძე ნიკოლოზისა
ბერი ძე მერანასი
მახარა ძე შიოსი
ბერი ძე ღიმიტრისა
დათუნ ძე გიორგისა
ბერუკა ძე ძამუკასი
გიორგი ძე მისი
ივანე ძმა მისი
გიორგი ძე დაჩიასი
თედორე ძმა მისი
კოვინა ძე სულხანასი
შაჰ ვერდა ძე მისი
ბიჩინა ძე ბათასი
შერმაზან ძმა მისი
ბერი ძე შერმაზანისა
დათუნა ძმა მისი
ივანე ძე მამუკასი
სეხნია ძე ძამუკასი
ლაღუა ძე ბერუკასი
დათუნა ძე ბაბუნასი
შერმაზან ძე მისი
ივანე ძე სულხანასი
ბერი ძე კოკიასი
სეხნია ძე ზადისა
ბირა ძე გიორგისა
გიორგი ძე მისი
მამუკა ძე ბერასი
მამუკა ძე ბერასი
გიორგი ძმა მისი
ბერი ძე დათუნასი
მამუკა ძე ფერიხანისა
საბა ძე მამუკასი
სეხნია ძე თამაზასი
ბერა ძმა მისი
გიორგი ძე ბეჟანისა
ბაბუნა ძე მამისიმედისა
დათუნა ძე ჯვასქირასი

მამუკა ძე ნუკიაჯასი
 ბერუკა ძე რუსთასი
 ზაალ ძმა მისი
 ლათუნა ძე ზათუნასი
 თელორე ძე გაბრიელისა
 საბა ძმა მისი
 თელორე ძე ბეჟანისა
 ნიკოლოზ ძმა მისი
 ივანე ძე გიორგისა
 ოთარა ძე გიორგისა
 კასთია ძე ზაქარასი
 შიო ძე მისი
 ბეჟან ძე კოვინასი
 ზათუნა ძე ზაქარასი
 ბერი ძე მისი
 ზოსია ძე უკისტანისა
 ბაჩუა ძმა მისი
 სეხნია ძე ნასყიდასი
 ბერი ძე მისი
 ბერი ძე ჯათასი
 ანტონ ძმა მისი
 ივანე ძე მადათასი
 შერმაზან ძე ივანესი
 ნათა ძე აბართასი
 ამივან ძმა მისი
 ბაბუნა ძე გიორგისა
 ზამა ძე ივანესი

ნიკოლოზ ძმა მისი
 ბერი ძე გიორგისა
 თამაზა ძმა მისი
 ლაღა ძე ნიკოლოზისა
 ოთარა ძე მისი
 მახარა ძე ბაჩუასი
 ბეჟან ძმა მისი
 ბირა ძე თამაზასი
 სეხნია ძე ფირ ბაკიესი
 ბერუკა ძე მისი
 ბაბუნა ძმა მისი
 ბერუა ძე ქიტუასი
 მახარა ძე ბაბუნასი
 გოზალ ძე ვარდიასი
 თამაზა ძე შაქონისა
 ჩუბინა ძე მისი
 გოდერძა ძე ზაქარასი
 თელორე ძე ლათუნასი
 გენება ძმა მისი
 შოშიტა ძე გიორგისა
 თამაზა ძე მისი
 ივანე ძე ზაქარასი
 თელორე ძე მისი
 ნასყიდა ძე ივანესი
 ბაღა ძმა მისი
 ზაქარა ძმა მისი

კაცი 255

მიწის დღიური მფლობელი 100
 ჯამი მარცვლეულისა

ისფენჯი კაცი 255 ახჩა 8000
 ხორბალი ქილა 100, ახჩა 2000
 ქერი ქილა 80, ახჩა 1600
 ჭვავი ქილა 20, ახჩა 300
 ფეტვი ქილა 20, ახჩა 300
 უშრის გადასახადი ვენახზე,
 ღონეში 50, ახჩა 2000
 გადასახადი ერბოზე 120
 გადასახადი არუსანეზე 180
 გადასახადი სკაზე 90

გადასახადი თივაზე 90
 გადასახადი ცხვარზე 910
 დეშთიბანი მიწაზე თაფუს გადასა-
 -ხადი 80
 გადასახადი ღორზე 120
 წისქვილი თვალი 1. გადასახადი 120
 უშრის გადასახადი ხილზე 50
 ბალი ჰავა, ჯურუმ ვიბაიეთ, იავა
 ვე კაჩკუნ, მალი გაიფ ვე მალი
 მეფკულ 40.

ჯამი 15000

სოფელი ბეგამი ახლოსაა სოფელ სურამთან.
ექვემდებარება ამილახვარს

ბერა ძე გიორგისა
ჩუბინა ძმა მისი
ონია ძე სეხნიასი
რამაზა ძე მისი
თამაზა ძმა მისი
დათუნა ძე შოშიასი
ბერი ძე მისი
ლიმონა ძე მისი
ივანე ძე ბერუკასი
ზაქარა ძე ხაზანასი
გიოთა ძე ივანესი
ივანე ძე ბერისა
ადამ ძე კაკიასი
დათუნა ძე ბაბუნასი
შიო ძე მისი
თამაზა ძე კოკიასი
ბერი ძმა მისი
დათუნა ძე ბუდარლასი
ნასყიდა ძე კოკილასი
ბაბუნა ძმა მისი
დიმიტრი ძე ისთემლარისა
კაკა ძე ბერისა
გელითა ძე გიორგისა
დათუნა ძმა მისი

ვენება ძე მაქარასი
დიბაჯია ძე მისი
ბერუკა ძე ნიკოლოზისა
ივანე ძმა მისი
გიგინა ძე ბაბუნასი
ჯესირ ძე ქაიხოსროსი
მამუკა ძე გიორგისა
შოშია ძე რევაზისა
გიგა ძე მამუკასი
რამაზ ძე შიუნისისა
ბერი ძე მამუკასი
კარბია ძმა მისი
ბაბუნა ძე შოშიტასი
ბერა ძე რევაზისა
ბეჟან ძე სეხნიასი
ჯემშირა ძმა მისი
დარჩიე ძე მამუკასი
დათუნა ძე ბეჟანისა
თამაზა ძე მისი
მორდეზა ძე ბერიასი
მონაშირ ძე კოკიასი
დანიელ ძმა მისი
დათუა ძე ისაკასი

კაცი 47

მიწის დღიური მფლობელობა 150

შინდარას დასახლება

ბერაკა ძე გიორგისა
ფოცხვერა ძე ზაკასი
გიორგი ძმა მისი
ბიჩინა ძე შიუშასი
ოთარა ძე ბაბუნასი
გიორგი ძე კასურისა
თამაზა ძე ბაბუნასი
კოკია ძმა მისი

თამაზა ძე მამუკასი
დათუნა ძე ლომინასი
კათია ძე მირიანისა
გივი ძმა მისი
ბაჩუა ძე ლომინასი
ბაჩუა ძე ნუკრიასი
ბერია ძე ლომინასი
გიორგი ძე მისი

გელია ძე ლომინასი
 დილხან ძე ბაბუნასი
 ივანე ძე მისი
 გიუნი ძე ბათასი
 ბერი ძმა მისი
 ივანე ძე ბადიარისა
 გურგენა ძე საბასი
 ბერიკა ძმა მისი
 გივი ძე ბირასი
 გიკუა ძე ბირასი
 ბუჯინა ძე ზაქარასი
 ბერია ძმა მისი
 გითა ძე დავასი
 ბერია ძე ივანესი
 ივანე ძე მისი
 იასე ძე აკზითისა
 მამუკა ძე მერაბისა
 გოდერძა ძე მისი
 შერმაზან ძმა მისი
 ლაზა ძე კოკინასი
 თანდილა ძმა მისი
 ნიკოლოზ ძე ავთანდილისა
 ბათა ძმა მისი
 იასე ძე სეზნასი
 ბაბა ძე შოშიასი
 ბირა ძმა მისი

მამუკა ძე დათუნასი
 დათუნა ძე მამუკასი
 თამაზა ძე გიორგისა
 კაზარ ძე სამურისა
 ზაქარა ძე დათუნასი
 ბანდალა ძმა მისი
 ნიკოლოზ ძე ავთანდილისა
 ბათა ძმა მისი
 იასე ძე სეზნასი
 ბაბა ძე შოშიტასი
 ფირუნ ძმა მისი
 მამუკა ძე დათუნასი
 დათუნა ძე მამუკასი
 თამაზა ძე გიორგისა
 ბეჟან ძე დიმიტრისა
 კაზარ ძე სამურისა
 ზაქარა ძე დათუნასი
 გიორგი ძე ბერუსკასი
 დოვლათა ძე ლევანასი
 გიორგი ძე ბილბათასი
 თამაზა ძე ბერუასი
 გიორგი ძმა მისი
 ივანე ძე ლადუასი
 ბერია ძე ლადუასი
 ნასყიდა ძე ბაბუნასი

კაცი 83

მიწის დღიური მფლობელი 150
 ჯამი მარცვლეულისა

ისფენჯი 1500
 ხორბალი ქილა 50, ახჩა 1000
 ქერი ქილა 25, ახჩა 500
 ჭვავი ქილა 20, ახჩა 350
 ფეტვი ქილა 20, ახჩა 250
 უშრის გაღასახალი ვენახზე ღონეში,
 თითოეულს 40, ახჩა 540
 გაღასახალი არუსანეზე 120
 გაღასახალი ერბოზე 120
 გაღასახალი სკაზე 80

გაღასახალი თივაზე 90
 გაღასახალი ცხვარზე 150
 დემთბანი მიწაზე თაფუს გაღა-
 სა-ადი 80
 გაღასახალი ღორზე 60
 უშრის გაღასახალი ხილზე 80
 ბადი ჰავა, ჯურუმ ჯიბაიეთ, იავა ვე
 კაჩკუნ, მალი გაიფ ვე მალი მეფკულ
 80

ჯამი 5000

სოფელი გვერდისუბანი ახლოსაა სოფელ ბეკამთან,
ექვემდებარება ამილახვარს

დათუნა ძე ბათიასი
ბაბუნა ძე მისი
ბადა ძე ზაქარასი
შიშკია ძე გიორგისა
ბეჟან ძე იასესი
ვახუშტი ძმა მისი
ლაკუნა ძე გელულისა
კობია ძე ნასყიდასი
დათუნა ძე მისი
ზაქარა ძე ბაბასი
ნათინა ძე ზაქარასი
ნონია ძე ონიასი
გიორგი ძე რუსიკასი

კასკინა ძე მისი
გიორგი ძე დათუნასი
სეხნია ძე კოკინასი
საკინა ძმა მისი
გიორგი ძე აღიმათისა
ზურაბ ძე მამუკასი
ლექვინა ძე მამუკასი
რამაზა ძე დავითისა
შიო ძე ბაბუნასი
გიორგი ძმა მისი
ამირან ძე რამაზასი
ზაჯითა ძე მისი
ზაქარა ძე ბასიასი

კაცი 26

მიწაზე ღლიური მფლობელობა 50

ებრაელთა დასახლება

ალია ძე კობლილასი
კაზარა ძე იოსებისა
მორდუხა ძე ბაკასი
შაბათა ძე ბაბუნასი
ბაბუნა ძე შაბათასი
შოშია ძე ბათასი
ხოსია ძე დავითასი
დათუნა ძმა მისი
ბერუკა ძე იოსებისა
იოსება ძე მისი
მარდან ძე შამალასი
კალამ ძე ბარამისა
კაკა ძე შოშიასი
შოლამ ძე კოსტასი
ხოსია ძე აბრამისა
შიუკა ძე ჯაჯუკასი
ბაჯიტა ძე რათვალისა
ხოსიტა ძე აბრამისა
ხაჩუა ძე კადრიმისა

აბრამ ძე ბუდასირისა
კოჯილა ძე მამუკასი
ჯანი ძე მისი
დანიელ ძმა მისი
კაკა ძე შათასი
ალია ძე მისი
ათალა ძმა მისი
მამუკა ძე ბარსახიესი
აბრამ ძმა მისი
კობითა ძე კოსტასი
სურკათი ძმა მისი
ხოსია ძე მისი
დათვალ ძე დათუნასი
შაბათა ძე სურბილესი
შაბათა ძე დანიელისა
მიხანა ძე კაზვალისა
ბერია ძე მადვალისა
ისაკა ძე მისთვალისა
შაბათა ძე ისაკასი

კობია ძე მოშიასი
ღაღუა ძე მოშიასი
მაშუკა ძე გიორგისა
გიორგი ძე მისი

ბეჟან ძე ზაალისა
გიორგი ძე ივანესი
ონია ძე გიორგისა
ღაღუა ძე ღაღურასი

კაცი 46

ჯამი მარცვლეულისა

ისფენჯი 1500
ხორბალი ქილა 50, ახჩა 1000
ქერი ქილა 25, ახჩა 500
ჭვავი ქილა 20, ახჩა 250
ფეტვი ქილა 20, ახჩა 250
უშრის გადასახადი ვენახზე ღონეში,
თითოეულს 40, ახჩა 540
არუსანეს გადასახადი 120
გადასახადი ერბოზე 120
გადასახადი თივაზე 80

გადასახადი სკაზე 90
გადასახადი ცხვარზე 150
ღეშთიბანი, მიწაზე თაფუს გადასა-
ხადი 80
გადასახადი ღორზე 60
უშრის გადასახადი ხილზე 80
ბადი ჰავა, ჯურუმ ჯიბაიეთ, იავა ვე
კაჩკუნ, მალი გაიფ ვე მალი მეფ-
კულ. 80

ჯამი 5000

სოფელი გორათი, ექვემდებარება ამილახვარს

ადამ ძე გიორგისა აზნაურია
ღაღით ძმა მისი
სეხნია ძე არგითასი
კათია ძე მისი
ბაბუნა ძე ივანესი
თამაზა ძმა მისი
ნასყიდა ძე ბერუკასი
ბერი ძე ბურკარასი
ნასყიდა ძმა მისი

ბერუა ძე ნასყიდასი
ზოსია ძმა მისი
ელიზბარ ძმა მისი
ზურაბ ძე ბაბუნისა
ბირა ძმა მისი
ბათა ძე კოჩინასი
კირმან ძმა მისი
ქეთესია ძე კადილისა
ნასყიდა ძე ბაჩუასი

კაცი 18

მიწის დღიური მფლობელი 20
სამეუფეო ველის დღიური მფლობელი 2
სამეუფეო ვენახის დღიური მფლობელი 2
ჯამი მარცვლეულისა

ისფენჯი კაცი 18, ახჩა 2160
ხორბალი ქილა 100, ახჩა 2000
ქერი ქილა 60, ახჩა 900
ჭვავი ქილა 30, ახჩა 450

ფეტვი ქილა 40, ახჩა 600
უშრის გადასახადი ვენახზე, ღონეში
50 თითოეულს 40, ახჩა 2000
გადასახადი ერბოზე 120

გადასახადი სკაზე 90
გადასახადი ცხვარზე 290
არუსანეს გადასახადი 120
ღემთიბანი, მიწაზე თაფუს გადასახადი 120
გადასახადი ღორზე 120

წისქვილი თვალი 1, სრული წლით, გადასახადი 120
ბადი ჰავა, ჯურუმ ჯიბაიეთ, იავა ვე კაჩკუნ, მალი გაიფ ვე მალი მეფკულ. 200

ჯამი 9590

სოფელი ზაშური ახლოსაა სოფელ გორათთან, ექვემდებარება ამილახვარს

თამაზა ძე კოკინასი
კოგი ძმა მისი
ბაჩუა ძმა მისი
ბაბუნა ძე ალიასი
კითისა ძმა მისი
თამაზა ძე კოკიასი
გოდერბა ძე მისი
ივანე ძე ლადალისა

ივანე ძე გიორგისა
ლაზარა ძმა მისი
ბერუა ძე სეხნიასი
ოთარ ძე ბაჩუასი
გიორგი ძმა მისი
თამაზა ძე თედორესი
ზოსიტა ძე გივისა

კაცი 15

სახლი 9

მიწის დღიური მფლობელი 50
სამეუფეო ველის დღიური მფლობელი 20
ჯამი მარცვლეულისა

ისფენჯი კაცი 15, ახჩა 1800
ზორბალი ქილა 100, ახჩა 2000
ქერი ქილა 60, ახჩა 900
ჭვავი ქილა 20, ახჩა 300
ფეტვი ქილა 30, ახჩა 450
უშრის გადასახადი ვენახზე ღონუმი 40, თითოეულზე 40 ახჩა 1600
გადასახადი ერბოზე 120
გადასახადი სკაზე 90
გადასახადი ცხვარზე 150

არუსანეს გადასახადი 120
ღემთიბანი, მიწაზე თაფუს გადასახადი 90
გადასახადი ღორზე 90
წისქვილი თვალი 1 სრული წლით, გადასახადი 120
ბადი ჰავა, ჯურუმ ჯიბაიეთ, იავა ვე კაჩკუნ, ბეითალმალი ამე ვე ხასე 190

ჯამი 8020

სოფელი ოსიაური ექვემდებარება ამილახვარს

ზურაბ ძე კოკიასი

თევალია ძე ბუზალასი

ბერუა ძე დათუნასი
 გიორგი ძე მისი
 ოთარ ძე ზარასი
 თურალა ძე მისი
 ბარმულა ძე დათუნასი
 მამურ ძე მისი
 დათუნ ძე ბირასი
 თამაზა ძე მისი
 შერმაზან ძე მისი
 ნათა ძე ბეჟანისა
 თამაზა ძე მისი
 ნიკოლოზ ძე ვარიკასი
 გაბან ძე მამუკასი
 ბერუა ძე მისი
 ხოსიტა ძე ნასყისდა
 რამაზან ძე მისი
 ესტატე ძე რუსიტასი
 ხოსია ძე მისი
 ზალია ძე გიორგისა
 მანუჩარ ძე მისი
 ბერუა ძე ნადირასი
 მარბია ძე ბიძინასი
 ბერუა ძე მანდალასი
 ელიზბარ ძე მისი
 გიორგი ძე შოშიასი
 საბა ძე დათუნასი
 ნიკოლოზ ძე გიორგისა
 გიორგი ძე დათუნასი
 ბერი ძე მისი

კითესა ძე ბეჟანასი
 პეტრე ძე მისი
 ოთარა ძე მისი
 კითესა ძე გურალასი
 გელია ძე ბერუასი
 ხოსია ძე დათუნასი
 მამუკა ძე მისი
 ბერუა ძე ნათასი
 ხოსია ძე სუხიასი
 იასე ძე მისი
 კითესა ძე საბასი
 შალვა ძე მისი
 ბერუა ძე სეხნიასი
 ბირა ძე მერანასი
 ბაბუნა ძე მისი
 ბერა ძე კოკისა
 გიორგი ძე სეხნიასი
 გიორგი ძე ბაბუნასი
 ბაულია ძე მისი
 გოდერძა ძე ბასილასი
 ზაქარა ძე მისი
 გიორგი ძე მათარასი
 თამაზა ძე გიორგისა
 დათუნა ძე ბარსეთისა
 ბერი ძე ისბიკანდილისა
 გიორგი ძე შოშიასი
 გელია ძე მისი
 ზაჯიე ძე ივანესი

კაცი 69

სახლი 40

მიწის დღიური მფლობელი 50

სამეფეო ველის დღიური მფლობელი 20

ჯამი მარცვლეულისა

ისფენჯი კაცი 69, ახჩა 8280

ხორბალი ქილა 200, ახჩა 4000

ქერი ქილა 100, ახჩა 1500

ჭვავი ქილა 50, ახჩა 750

ფეტვი ქილა 60, ახჩა 900

უშრის გადასახადი ვენახზე დონუ-

მი 50, თითოეულს 40, ახჩა 2000

გადასახადი ერბოზე 350

გადასახადი სკაზე 120

გადასახადი ცხვარზე 490

არუსანეს გადასახადი 120

ღეშთიბანი მიწაზე თაფუს გადასა-

ხადი 200
გადასახადი ღირებულება 120
ბაღიჭავას, ჯურუმ ჯიბაიეთის,

იავასა და კაჩკუნის, ბეთალმალის
ამესა და ხასეს გადასახადები 500

ჯამი 19330

სოფელი ახალი სოფელი ექვემდებარება ამილახვარს

ბაბუნა ძე ალიკასი
გიორგი ძმა მისი
ქითესა ძე ძამუკასი
დეველეთა ძმა მისი
ზაქარა ძე შალვასი
დათუნა ძმა მისი
ბერი ძე ზაქარასი
თამაზა ძე თედორესი
სიმონა ძმა მისი

სენია ძე საბასი
თედორე ძე გოდერძასი
ბაბუნა ძმა მისი
გიორგი ძე დათუნასი
თამაზა ძმა მისი
ზურაბ ძე ბერუკასი
ზურაბ ძმა მისი
ალთუჯა ძე გელინდისა
ბერი ძმა მისი

კაცი 18

სახლი 10

მიწის დღიური მფლობელი 50
სამეფუფეო ველის დღიური მფლობელობა 20
მიწის თავისუფალი მფლობელობა 20
ჯამი მარცვლეულისა

ისფენჯი კაცი 18, ახჩა 2160
ზორბალი ქილა 100, ახჩა 2000
ქერი ქილა 90, ახჩა 1350
ჭვავი ქილა 40, ახჩა 600
ფეტვი ქილა 60, ახჩა 900
უმრის გადასახადი ვენახზე, დონუმი
50, თითოეულს 40 ახჩა 2000
გადასახადი ერბოზე 350
გადასახადი სკაზე 120

გადასახადი ცხვარზე 300
არუსანეს გადასახადი 120
ღემთიბანი მიწაზე თავუს გადასა-
ხადი 190
გადასახადი ღორზე 120
ბაღიჭავა, ჯურუმ ჯიბაიეთ, იავა ვე
კაჩკუნ, ბეთალმალი ამე ვე ხასე
300

ჯამი 10510

სოფელი სათივე ექვემდებარება ამილახვარს

ნასყიდა ძე ივანესი
შერმაზან ძმა მისი
მაშულა ძე გიორგისა

ბერი ძე მისი
გიორგი ძე სულხანასი
სულხანა ძმა მისი

ბასილა ძე ივანესი
ნიკოლოზ ძე მისი
ალექსა ძე მახარასი
თამაზა ძე ნათასი
ბერი ძმა მისი

მამუკა ძე დათუნასი
შიო ძმა მისი
გივი ძე დათუნასი
ნათია ძე მისი

კაცი 15

სახლი 8
მიწის დღიური მფლობელობა 50
ჯამი მარცვლეულისა

ისფენჯი კაცი 15, ახჩა 1800
ხორბალი ქილა 80, ახჩა 1600
ქერი ქილა 60, ახჩა 900
ჭვავი ქილა 20, ახჩა 300
ფეტვი ქილა 30, ახჩა 450
უშრის გადასახადი ვენახზე, დონუმი,
20, თითოეულს 40 ახჩა 800
გადასახადი ერბოზე 200
გადასახადი სკაზე 90
გადასახადი ცხვარზე 90

არუსანეს გადასახადი 120
დემთიბანი, მიწაზე თაფუს
გადასახადი 120
გადასახადი ღორზე 120
წისქვილი თვალი 2 სრული წლით,
გადასახადი 120
ბადიჭავა, ჯურუმ ჯიბაიეთ, იავა ეე
კაჩკუნ, ბეთალმალი ამე ეე ხასე
200

ჯამი 6910

სოფელი ლუბირმა ექვემდებარება ამილახვარს

სეხნია ძე თამაზასი
გიორგი ძმა მისი
მახარა ძე დათუნასი
თამაზა ძე მისი
ბერი ძმა მისი
თამაზა ძე ივანესი
ზურაბ ძმა მისი
ბერუკა ძმა თამაზასი
ივანე ძე ზაკუნასი
გიუნა ძმა მისი
თამაზა ძე კაკიასი
ბაბუნა ძმა მისი

ივანე ძე დამიესი
ნათა ძმა მისი
გიორგი ძე ზადიესი
ბერი ძე შიოსი
გიორგი ძე მისი
გიორგი ძე რუსითასი
კადსია ძე ბაბუნასი
შიო ძმა მისი
სეხნია ძე კირკორასი
ლომერა ძე მისი
ლაზარე ძე მაშინასი

კაცი 23

სახლი 13
მიწის დღიური მფლობელი 50
სამეუფეთ ველის დღიური მფლობელი 10

ველი სეხნია ქაიხოსროს ძის ხელში, დღიური მფლობელობით 12
ჯამი მარცვლეულისა

ისფენჯი კაცი 23, ახჩა 2760
ხორბალი ქილა 120, ახჩა 2400
ქერი ქილა 50, ახჩა 750
ჭვავი ქილა 40, ახჩა 600
ფეტვი ქილა 40, ახჩა 600
უშრის გადასახადი ვენახზე დონუმი 50, ახჩა 200
გადასახადი ერბოზე 190
გადასახადი სკაზე 120

გადასახადი ცხვარზე 600
არუსანეს გადასახადი 120
ღეშთიბანი, მიწაზე თაფუს გადასახადი 250
გადასახადი ღორზე 200
ბაღიჰავა, ჯურუმ ჯიბაიეთ, იავა ვე კაჩკუნ, ბეითალმალის ამე ვე ხასე 400

ჯამი 10 990

სოფელი ქებალი ექვემდებარება ამილახვარს

სეხნია ძე დევლეთასი
ბერუკა ძმა მისი
ბაჩუა ძე ლადუასი
ბერი ძე ბაბუნასი
იმელა ძე ბათასი
ბეჟან ძე დავითისა
იოსებ ძმა მისი
ბაბუნა ძე გომინასი
მამუკა ძე მისი

სეხნია ძმა მისი
ბერუა ძე სურბითასი
ბერუკა ძმა მისი
ბერუა ძე ზუჰრანასი
ბაბუნა ძმა კოლასი
თამაზა ძმა მისი
შიო ძე ივანესი
მიქელა ძე გიორგისა
ბაბუნა ძე გელიასი

კაცი 18

სახლი 12

მიწის დღიური მფლობელობა 50
დათუნა ძმა ბერუკასი
გიუნა ძმა მეორე
ჯამი მარცვლეულისა

ისფენჯი კაცი 18 ახჩა 2160
ხორბალი ქილა 110, ახჩა 2200
ქერი ქილა 80, ახჩა 1200
ჭვავი ქილა 30, ახჩა 450
ფეტვი ქილა 40, ახჩა 600
უშრის გადასახადი ვენახზე, დონუმი 40, თითოეულს 40, ახჩა 1600
გადასახადი ერბოზე 220
გადასახადი სკაზე 120

გადასახადი ცხვარზე 200
არუსანეს გადასახადი 120
ღეშთიბანი, მიწაზე თაფუს გადასახადი 200
გადასახადი ღორზე 150
ბაღიჰავას, ჯურუმ ჯიბაიეთის, ავასა და კაჩკუნის, ბეითალმალის ამესა და ხასეს გადასახადები 200

ჯამი 9740

სოფელი ოძისი ექვემდებარება ამილახვარს

რევაზ ძე ბაბუნასი
 სარქისა ძე მისი
 იასე ძმა მისი
 ზაალ ძმა მისი
 გიორგი ძე ბარუასი
 შიო ძმა მისი
 თამაზა ძე დათუნასი
 ბერი ძე გიორგისა
 დათუნა ძე ნასყიდასი
 ბათა ძე მისი
 დათურა ძე მისი
 მამუკა ძე ბერისა
 ბერი ძე ბაბუნასი
 გიორგი ძე პეტრესი
 დასვირ ძმა მისი
 ივანე ძე რამაზანისა
 ზურაბ ძე მისი
 საკლი ძე თიულისა

შიო ძე სეხნიასი
 ბიჩინა ძე მისი
 თამაზა ძე თედორესი
 ბათა ძე მისი
 გივი ძმა მისი
 თედორე ძე დათუნასი
 დათუნა ძე მისი
 ბაჯითა ძე ნასყიდასი
 ბერი ძე მისი
 ესია ძმა მისი
 ხოსია ძე მახარასი
 დიმიტრი ძე მისი
 შიო ძმა მისი
 ნათა ძე ივანესი
 ზაქარა ძე მისი
 მამუკა ძე დათუნასი
 თამაზა ძმა მისი

სახლი 18

კაცი 35

მიწის დღიური მფლობელი 50

სამეუფეო ველის დღიური

მფლობელი 20

ჯამი მარცვლეულისა

ისფენჯი კაცი 35 ახჩა 4200

ხორბალი ქილა 200, ახჩა 4000

ქერი ქილა 100, ახჩა 1500

ჭვავი ქილა 40, ახჩა 600

ფეტვი ქილა 60, ახჩა 900

უშრის გადასახადი ვენახზე დონუმი

60 ახჩა 2400

გადასახადი ერბოზე 350

გადასახადი სკაზე 120

გადასახადი ცხვარზე 300

არუსანეს გადასახადი 120

დემთიბანი მიწაზე თაფუს

გადასახადი 200

გადასახადი ღორზე 200

წისქვილი თვალი ერთი, სრული

წლით, გადასახადი 60

ბაღიჰავას, ჯურუმ ჯიბაიეთის,

იავასა და კაჩკუნის, ბეთალმალის

ამესა და ხასეს გადასახადი 450

ჯამი 15200

სოფელი უთხვა ექვემდებარება ამილახვარს

ზაქარა ძე ნიკოლოზისა

გიორგი ძმა მისი

ზაქარა ძმა მისი
ბათა ძე დათუნასი
დათუნა ძე მისი
ზათია ძმა მისი
ბერუკა ძე სოფიასი
სულხანა ძე მისი
შაჰვერდა ძმა მისი
დათუნა ძე თამაზასი
შიო ძმა მისი
გივი ძმა მისი
ივანე ძე ზაქარასი
ნიკოლოზ ძმა მისი
ლექვინა ძე გიორგისა

ბათა ძე თერბიკასი
ჩუბინა ძმა მისი
თამაზა ძე ჯერსონისა
ბერი ძმა მისი
გიორგი ძე ნასყიდასი
ივანე ძმა მისი
დათუნა ძე ნასყიდასი
ამირინდა ძე იმედასი
შიო ძე თედორესი
ლექვინა ძე ბათასი
ოთარა ძე ბეროსი
ბერი ძე ბაბუნასი

კაცი 27

სახლი 15

მიწის დღიური მფლობელობა 50

სამეუფეო ველის დღიური მფლობელობა 12

ჯამი მარცვლეულისა

ისფენჯი კაცი 27, ახჩა 3240
ხორბალი ქილა 160, ახჩა 3200
ქერი ქილა 120, ახჩა 1800
ჭვავი ქილა 60, ახჩა 900
ფეტვი ქილა 80, ახჩა 1200
უშრის გადასახადი ვენახზე დონუ-
მი 50, თითოეულს 40, ახჩა 2000
გადასახადი ერბოზე 220
გადასახადი სკაზე 120

გადასახადი ცხვარზე 290
გადასახადი არუსანეზე 120
დემთიბანი, მიწაზე თაფუს
გადასახადი 250
გადასახადი ღორზე 120
ბალიჰავა, ჯურუმ ჯიბაიეთ, იავა კე
კაჩკუნ, ბეითალმალის ამე ვე
ხასეს გადასახადები 350

ჯამი 13810

სოფელი წაბლოვანი ექვემდებარება ამილახვარს

ჯაბალი ძე ისთეფანისა
გიორგი ძე მისი
ბეჟან ძმა მისი
გარსევან ძმა მისი
დათუნა ძე სეხნიასი
გელია ძე მისი
გიორგი ძმა მისი
ბიძინა ძე მისი
პეტრე ძე ბირასი

ბირა ძმა მისი
გიორგი ძე მახარასი
ბიძინა ძმა მისი
გიორგი ძე ბერისა
ბერი ძე მისი
რევაზ ძე სეხნიასი
სეხნია ძმა მისი
ბათა ძე დათუნასი
სიმონა ძე ბათასი

ბერი ძე მისი
ივანე ძე პეტრესი

თამაზა ძე კოვილასი

კაცი 21

სახლი 10

მიწის დღიური მფლობელობა 50
ჯამი მარცვლეულისა

ისფენჯი კაცი 21, ახჩა 2520
ხორბალი ქილა 100, ახჩა 2000
ქერი ქილა 60, ახჩა 900
ჭვავი ქილა 30, ახჩა 450
ფეტვი ქილა 40, ახჩა 600
უშრის გადასახადი ვენახზე დონუ-
მი 50, თითოეულს 40, ახჩა 2000
გადასახადი ერბოზე 240
გადასახადი სკაზე 120

გადასახადი ცხვარზე 300
არუსანეს გადასახადი 120
დემთიბანი, მიწაზე თაფუს
გადასახადი 200
გადასახადი ღორზე 120
ბადიპავა, ჯურუმ ჯიბაიეთ, იავა ვე
კაჩკუნ, ბეთალმალი ამე ვე ხასე
300

ჯამი 9870

სოფელი იტრია ექვემდებარება ამილახვარს

სეხნია ძე ქაიხოსროსი თავადია
იორგი ძე მისი
ქაიხოსრო ძე მისი
სეხნია ძე იორამისა აზნაურია
იორამ ძე მისი
რევაძ ძე ვარამისა აზნაურია
აზბერდა ძე აბასისა
ფირან ძე ფირუზასი
ფარემუზ ძე ჯეხითასი
ნიკოლოზ ძე იასესი
ბეჟან ძე მისი
ონია ძე ბაბუნასი
ბაბუნა ძე მისი
გიორგი ძე იმედასი
ბაჯიტა ძე მათესი
დათუნა ძე თამაზასი
ბერუა ძე ბაბუნასი
იასე ძე დანიელისა
გიორგი ძე მახუთისა

ბაბუნა ძე ბათასი
დარჯია ძე ბაბუნასი
რამაზ ძე ივანესი
სეხნია ძე კანაბარისა
თედორე ძე ივანესი
დათუნა ძე მისი
თამაზა ძე თედორესი
მამუკა ძე დათუნასი
გიორგი ძე მამუკასი
ბიძინა ძე მისი
გიუკა ძე ბულკიესი
ზადინა ძე გეფინასი
დათუნა ძე გარსიესი
ბერი ძე ბერუასი
ბათა ძე გიორგისა
ივანე ძე ბაბუნასი
ქიტესა ძე გიორგისა
ნათა ძე ჯანკუდისა
ბაღდასარ ძე დათუნასი

კაცი 37

სახლი 31

მიწის დღიური მფლობელი 50
ჯამი მარცვლეულისა

ისფენჯი კაცი 37 ახჩა 4440
ხორბალი ქილა 300, ახჩა 6000
ქერი ქილა 200, ახჩა 3000
ჭვავი ქილა 50, ახჩა 450
ფეტვი ქილა 140 ახჩა 1800
უმრის გადასახადი ვენახზე,
ღონუმი 80 ახჩა 3200
გადასახადი ერბოზე 220
გადასახადი სკაზე 120
გადასახადი ცხვარზე 450

გადასახადი არუსანზე 180
უმრის გადასახადი საბოსტნე
მიწაზე 200
ღემთიბანი, მიწაზე თაფუს ადასა-
ხადი 200
გადასახადი ღორზე 220
ბაღიჰავა, ჯურუმ ჯიბაიეთ, იავა ვე
კაჩკუნ, ბეითალმალი ამე ვე ხასე
350

ჯამი 20740

სოფელი ჩუმათელეთი, ახლოსაა სოფელ აბართასთან,
ექვემდებარება ამილახვარს

ბასილა ძე სეხნიასი
ბაბუნა ძმა მისი
ბერი ძე ბაბუნასი
გიორგი ძმა მისი
თამაზა ძე გიორგისა
გიორგი ძე დათუნასი
დათუნა ძე მისი
ივანე ძე გიორგისა
თამაზა ძე მისი
ბიჯუა ძე ივანესი
ხახუტა ძე მისი
ბერუკა ძე ივანესი
სეხნია ძე მისი
გიორგი ძე ივანესი
ზასიე ძე კოკილასი

თამაზა ძე გიორგისა
შიო ძე ბერუასი
სეხნია ძე აჩიკ ბაშისა
ბერია ძე ბაბუნასი
ივანე ძმა მისი
ზურაბ ძე დათუნასი
თამაზა ძე ბაბუნასი
ადამ ძე ონიასი
სულხანა ძე ბერისა
ბერი ძე სეხნიასი
ლაზარა ძე ნასყიდასი
გერმანა ძმა მისი
გიორგი ძე დადურასი
რუსიტა ძე ლექვინასი

კაცი 29

სახლი 20

მიწის დღიური მფლობელი 50
ჯამი მარცვლეულისა

ისფენჯი კაცი 29, ახჩა 3480
ხორბალი ქილა 150, ახჩა 3000
ქერი ქილა 100 ახჩა 1500

ჭვავი ქილა 40, ახჩა 600
ფეტვი ქილა 60, ახჩა 900
უმრის გადასახადი ვენახზე,

დონუმი 40, ახჩა 1600
 გადასახადი არუსანეზე 120
 გადასახადი ერბოზე 250
 გადასახადი სკაზე 100
 გადასახადი ცხვარზე 2500
 დეშთიბანი, მიწაზე თაფუს გადასახადი 200

გადასახადი ღორზე 120
 წისქვილი, თვალი 3, სრული წლით, გადასახადი 360
 ბადიჰავა, ჯურუმ ჯიბაიეთ, იავა ვე კაჩკუნ, ბეითალმალი ამე ვე ხასე 250

ჯამი 12730

სოფელი ცეღანი ექვემდებარება ამილახვარს

დათუნა ძე კოკილასი
 ბიძინა ძმა მისი
 გიორგი ძე ძამუქასი
 კასიკა ძმა მისი
 სეხნია ძე ბერუქასი
 გიორგი ძე მახარასი
 თედორე ძმა მისი
 ქიტესა ძე ჯუხანასი
 ჯუხუნა ძე ჯუხუნასი
 ბასილა ძე ბერუქასი
 ბაბუნა ძმა მისი
 ჯუხუნდა ძე გიორგისა

გიორგი ძე თედორესი
 ნუკარა ძე დათუნასი
 ბერუქა ძმა მისი
 შიო ძმა მისი
 პაულე ძე ნუკერასი
 შიო ძე მისი
 ზაქარა ძე ნუკერასი
 მამუკა ძე მისი
 ზათუნა ძე ნუკერასი
 ალიკა ძე ნუკერასი
 ბერი ძე მისი

კაცი 23

სახლი 14

მიწის დღიური მფლობელობა 50
 ჯამი მარცვლეულისა

ისფენჯი კაცი 23, ახჩა 2760
 ზორბალი ქილა 140, ახჩა 2800
 ქერი ქილა 100, ახჩა 1500
 ჭვავი ქილა 20, ახჩა 300
 ფეტვი ქილა 60, ახჩა 900
 უშრის გადასახადი ვენახზე
 დონუმი 30, ახჩა 1200
 გადასახადი არუსანეზე 120
 გადასახადი ერბოზე 120

გადასახადი სკაზე 100
 გადასახადი ცხვარზე 200
 უშრის გადასახადი ბოსტანზე 150
 დეშთიბანი მიწაზე თაფუს გადასახადი 120
 გადასახადი ღორზე 120
 ბადიჰავა, ჯურუმ ჯიბაიეთ, იავა ვე კაჩკუნ, ბეითალმალი ამე ვე ხასე 200

ჯამი 10 590

სოფელი ბიჯნისი ექვემდებარება ამილახვარს

გიორგი ძე პეტრესი
ბერი ძმა მისი
პაველე ძე ივანესი
ბაბუნა ძე მისი
თამაზა ძე თედორესი
თამაზა ძე შიოსი
კოკია ძმა მისი
ბერუკა ძე პეტრესი
ბაბუნა ძე მისი
ბათა ძე მისი
ივანე ძე მისი
ბაბია ძე გელიასი
გელია ძმა მისი
შოშია ძე ლეკვინასი

იოსება ძე დარჩიასი
კოჩინა ძე მისი
დათუნა ძე შიოსი
ადამ ძმა მისი
დათუნა ძე თედორესი
მამუკა ძე ბობიასი
თამაზა ძე ივანესი
სეხნია ძმა მისი
ბაბუნა ძე თამაზასი
ბაბუნა ძე შიოსი
გიგითა ძე ბასილასი
ბაბუნა ძე ყორღანასი
ივანე ძე ბაჩუნასი

კაცი 27

სახლი 18

მიწის დღიური მფლობელი 50

სამეუფეო ველის დღიური მფლობელი 20

ჯამი მარცვლეულისა სოფელ ბიჯნისისა

ისფენჯი კაცი 27, ახჩა 3240
ხორბალი ქილა 180, ახჩა 3600
ქერი ქილა 90, ახჩა 1350
ჭვავი ქილა 30, ახჩა 450
ფეტვი ქილა 40, ახჩა 600
უშრის გადასახადი ვენახზე დონუმში
50, თითოეულს 40, ახჩა 2000
გადასახადი ერბოზე 200
გადასახადი სკაზე 120
გადასახადი ცხვარზე 200

არუსანეს გადასახადი 120
დემთიბანი, მიწაზე თაფუს გადასა-
ხადი 250
გადასახადი ღორზე 120
წისკვილი თვალი ერთი, სრული
წლით, გადასახადი 120
ბაღიჰავა, ჯურუმ ჯიბაიეთ, იავა ვე
კაჩკუნ, ბეთალმალი ამე ვე ხასე
350

ჯამი 11720

სოფელი ფონადირი ახლოსაა აჩიკ ბაშის საზღვართან,
ექვემდებარება ამილახვარს

თედორე ძე სეხნიასი
ნათანა ძმა მისი
პართენა ძე დუმალასი
ბაჩუა ძე მამუკასი

იასე ძე მისი
კოკილა ძე ზაქარასი
სოსანა ძმა მისი
ივანე ძე სოსანასი

ივანე ძმა მისი
 თედორე ძე ბერძენასი
 სეხნია ძმა მისი
 მამუკა ძე ქიტესასი
 ბაბუნა ძე ჯოლისა
 ზაქარა ძე ჩადისა
 თამაზა ძე სეხნიასი
 ქიტესა ძმა მისი
 ბერა ძმა სეხნიასი
 გოკია ძმა მისი
 თანდილა ძე მახარასი
 გიორგი ძე მახარასი
 გიორგი ძე მისი
 თედორე ძე თამაზასი
 ზალულა ძე მისი
 ბერი ძე ივანესი
 სოსანა ძე მახარასი
 ბერუკა ძე მისი
 სიმონ ძე ბერუასი
 კათისა ძე მახარასი
 გიორგი ძე მისი
 ბაჩუა ძე თამაზასი
 დათუნა ძე შალვასი
 დათუნა ძე ბერუკასი
 ბერუკა ძე მისი

ივანე ძე გოგისა
 კოკინა ძმა მისი
 ბერი ძე გიორგისა
 იორგი ძე მისი
 ზაქარა ძე დათუნასი
 თამაზა ძე გიორგისა
 კათისა ძმა მისი
 დათუნა ძე ზაქარასი
 გიორგი ძე ზაქარასი
 ბერუკა ძე მისი
 თედორე ძე დათუნასი
 ბაკურ ძმა მისი
 სეხნია ძე ივანესი
 გიორგი ძე მისი
 დონია ძე ივანესი
 ბათა ძმა მისი
 ბერუკა ძე ივანესი
 ბერუკა ძე ბათასი
 ივანე ძე მისი
 ხოსია ძე ივანესი
 გიორგი ძე ფირუზასი
 დათუნა ძე მისი
 სიმონ ძე მისი
 გიორგი ძე მისი

კაცი 57

სახლი 34

მიწის დღიური მფლობელი 20
 ჯამი მარცვლეულისა

ისფენჯი კაცი 57 ახჩა 6820
 ზორბალი ქილა 80, ახჩა 1600
 ქერი ქილა 50, ახჩა 750
 ჭვავი ქილა 20, ახჩა 300
 ფეტვი ქილა 30, ახჩა 450
 გადასახადი ცხვარზე 900
 გადასახადი ერბოზე 200
 გადასახადი სკაზე 120

არუსანეს გადასახადი 120
 დეშთიბანი, მიწაზე თაფუს
 გადასახადი 250
 გადასახადი ღორზე 120
 ბაღიჰავა, ჯურუმ ჯიბაიეთ, იავა კე
 კაჩკუნ, ბეითალმალი ამე კე ზასე,
 350

ჯამი 11980

სოფელი ბრილი ექვემდებარება ამილახვარს

ლუარსაბ ძე კონიასი
ნიკოლოზ ძმა მისი
ვარამ ძე მისი
ავთანდილ ძმა მისი
ზაალ ძე აჩვალისა
აჯვან ძე ზანისა
ადამ ძმა მისი
ბერი ძე ნიკოლოზისა
ვართან ძე მისი
ადია ძმა მისი.
ფირუზა ძე ბერისა
მირიან ძმა მისი
ბერუკა ძე ჯოჯიასი
ბაბუნა ძმა მისი
შიო ძე მისი
ნასყიდა ძე ბერისა
ბერი ძე მისი
თამაზა ძე ქიტესასი
ბათა ძმა მისი
თამაზა ძე ზუჰრანასი
ფარსადან ძე მისი
გოდერძა ძე ბაბუნანისა
გიორგი ძმა მისი
ბერი ძე მადისა
ფოლადა ძე ბურლაკასი
კუსდალეთ ძმა მისი
ბაბუნა ძე დათუნასი
ოთარა ძმა მისი
ოთარა ძე დათუნასი
ზაქარა ძე ზოზობასი
სულხანა ძე მისი

ქიტესა ძე ბაბასი
დათუნა ძმა მისი
ბაჩუა ძე ზაქარასი
სულხანა ძე მისი
შიო ძე მისი
ესტატე ძმა მისი
დათუნა ძე მისი
ბაჩუა ძე ნასყიდასი
აშიკეკული ძმა მისი
ბერი ძე დათასი
გიორგი ძმა მისი
ლაზარა ძე დათუნასი
ლაკუნა ძე მისი
ზოსია ძე ივანესი
დათუნა ძე ბაბუნასი
შითა ძე დათუნასი
მახნია ძე ბაბუნასი
ბერი ძმა მისი
ბერი ძე ბაბუნასი
სიმონ ძე მისი
ბიძინა ძე ბაბუნასი
ბერი ძმა მისი
ბერი ძე ბაბუნასი
ნასყიდა ძე მამუკასი
რევაზ ძმა მისი
ონია ძე კარბელასი
ბაბუნა ძმა მისი
ბაბუნა ძე ბერისა
ფარსადან ძმა მისი
ნათა ძმა მისი

კაცი 61

სახლი 30

მიწის დღიური მფლობელობა 20

ჯამი მარცვლეულისა

ისფენჯი კაცი 61, ახჩა 7320

ხორბალი ქილა 400, ახჩა 8000

ქერი ქილა 200 ახჩა 3000

ჭვავი ქილა 40, ახჩა 600

ფეტვი ქილა 50, ახჩა 750

უშრის გადასახადი ვენახზე ღონუმი
60, ახჩა 2400

გადასახადი ერბოზე 350

გადასახადი სკაზე 200
 არუსანეს გადასახადი 120
 გადასახადი ცხვარზე 950
 დეშთიბანი, მიწაზე თაფუს
 გადასახადი 250
 გადასახადი ღორზე 120

ბადიპავა, ჯურუმ ჯიბაიეთ, იავა ვე
 კაჩკუნ, ბეითალმალი ამე ვე ხასე
 400
 წისქვილი თვალი 6, სრული წლით,
 გადასახადი 720

ჯამი 25180

სოფელი ვაყა ექვემდებარება ამილახვარს

ბექთაბერ ძე ავთანდილისა
 სულხანა ძე მისი
 როსტომ ძმა მისი
 ასან ძე მეორე
 ბეჟან ძმა მისი
 ბერი ძე ლომინასი
 დათუნა ძე ნასყიდასი
 ბერია ძმა მისი
 ბერი ძე შოშიტასი
 ნასყიდა ძე მისი
 იორან ძე ბერისა
 ანანია ძმა მისი
 ბაბუნა ძე მახარასი
 ტერტერა ძე როსტომასი
 დინდარა ძე მელქარასი
 ოთარა ძე ალიასი
 ოთარა ძე მისი
 მახარა ძე ხახუკასი
 ზურაბ ძმა მისი
 მახარა ძმა მისი
 შიო ძე გენებასი
 იორგა ძმა მისი
 ივანე ძე წამალასი
 ბაბუნა ძე მისი
 ბერი ძე კილიასი
 ლექვინა ძე მისი
 ბერი ძე ოთარასი
 ბიძინა ძე მისი
 ბიძინა ძმა მისი
 სეხნია ძე გიორგისა

ბაჩუა ძმა მისი
 კოკინა ძე ბაბუნასი
 ქიტესა ძმა მისი
 ბერი ძე ვახუშტისა
 ბერი ძე მისი
 კოკინა ძე მიქელასი
 ბერი ძმა მისი
 ჯათუნა ძე დათუნასი
 მახარა ძე მისი
 ბაბუნა ძე დათუნასი
 გიორგი ძე მისი
 გოდერძა ძმა მისი
 ბერი ძე ბაბუნასი
 გელია ძე მისი
 ლაცაბა ძე ალავერდისა
 ნასყიდა ძე მისი
 ბისკა ძე კოხიასი
 გიორგი ძე მახარასი
 ბერი ძმა მისი
 დათუნა ძე კაბისინასი
 გიორგი ძმა მისი
 დათუნა ძე ივანესი
 ქიტესა ძმა მისი
 კარდა ძმა მისი
 ნაზარა ძე გიგითასი
 ბაბუნა ძე დათუნასი
 ზურაბ ძმა მისი
 მურადა ძე ივანესი
 ბათა ძე ბერუასი
 ბიძინა ძმა მისი

ბერი ძე მახარასი
გოდერძა ძე დავითასი
გილიგა ძმა მისი
ბადრია ძე გელანასი
მაჩხან ძე გეგელასი
შალვა ძე ფარსადანისა
ფარსადან ძმა მისი
ბერი ძმა მისი
იორდანე ძე დათუნასი
ნასყიდა ძე მისი
გოდერძა ძე კობასი
გაბრიელ ძე მისი
ქიტუა ძმა მისი
გიორგი ძე თამაზასი
თედორე ძე მისი
კოკია ძე ბისტასი
ბეჟან ძე მისი
სეხნია ძე ფირანისა
დათუნა ძმა მისი
ბეჟან ძე მისი
შანშია ძე სეხნიასი
ოსიტა ძმა მისი

ოჰანეს ძე საკიასი
ბათია ძმა მისი
ბერი ძე დაკუკასი
დაკუკა ძე მისი
თედორე ძე დათუნასი
ბერი ძმა მისი
დავით ძე კიაზისა
სულხანა ძმა მისი
თამაზა ძე ნასყიდასი
ფოცხვერა ძმა მისი
ვართანა ძე კობასი
გიორგი ძმა მისი
ზურაბ ძე ბასილასი
გიორგი ძე ბაბადისი
ლაზარე ძმა მისი
ზურაბ ძე თედორესი
ბერუა ძე დათუნასი
გიორგი ძე მისი
ბაბუნა ძე ლაბარასი
დათუნა ძმა მისი
ბათა ძე მახარასი

კაცი 103

მიწის დღიური მფლობელობა 50
სამეუფეო ველის დღიური
მფლობელობა 12
სამეუფეო ვენახის დღიური
მფლობელობა 4
ჯამიმარცვლეულისა

ისფენჯი კაცი 103, ახჩა 12360
ხორბალი ქილა 390, ახჩა 7800
ქერი ქილა 180, ახჩა 2700
ჭვავი ქილა 60, ახჩა 900
ფეტვი ქილა 900, ახჩა 1350
უშრის გადასახადი ვენახზე ღონეში
90, თითოეულს 40, ახჩა 3600
გადასახადი ერბოზე 350
გადასახადი სკაზე 200
გადასახადი ცხვარზე 1500

გადასახადი არუსანეზე 180
ღეშთიბანი, მიწაზე თაფუს გადასა-
ხადი 500
გადასახადი ღორზე 500
წისქვილი თვალი 3, სრული წლით,
გადასახადი 360
ბადიჰავა, ჯურუმ ჯიბაიეთ, იავა კე
კაჩკუნ, ბეითალმალი ამე ვე ხასე
900

ჯამი 33300

სოფელი სომანეთი ექვემდებარება ამილახვარს

ოჰანეს ძე ჯაკრასი
დადუნა ძმა მისი
თამაზა ძე ბაბუნასი
ბაბუნა ძე მისი
ბერია ძმა მეორე
ლაკუნია ძე ბერასი
ხოსიტა ძე ბადალასი
აბალ ძე ჯაბანასი
გენება ძმა მისი
დათუნა ძე მამუკასი

ივანე ძმა მისი
ბერუკა ძე დალაქისა
აბაღლა ძე მისი
გოდერძა ძე თამაზასი
ბაინდურ ძმა მისი
საკა ძე დათუნასი
როსტომ ძმა მისი
ბერი ძე ვარჯუნასი
ბიძინა ძე მისი
ბერი ძე გიჯითასი

კაცი 20

მიწის ღლიური მფლობელობა 50
ჯამი მარცვლეულისა

ისფენჯი კაცი 20, ახჩა 2400
ხორბალი ქილა 100, ახჩა 2000
ქერი ქილა 50, ახჩა 750
ჭვავი ქილა 20, ახჩა 300
ფეტვი ქილა 40 ახჩა 600
გადასახადი ერბოზე 200
გადასახადი ცხვარზე 300
გადასახადი სკაზე 120
არუსანეს გადასახადი 120

უშრის გადასახადი ხილზე 150
ღეშთიბანი მიწაზე თაფუს გადასახადი 120
გადასახადი ღორზე 90
წისქვილი თვალი 2, სრული წლით გადასახადი 240
ბაღიჰავა, ჯურუმ ჯიბაიეთ, იავა ვე კაჩკუნ, ბეითალმალი ამე ვე ხასე 250

ჯამი 7540

სოფელი წყარო ექვემდებარება ამილახვარს

ბეჟან ძე ჯახუტელასი აზნაურია
სიმონ ძე მისი
ოთარ ძე ხახუნასი აზნაურია
მამუკა ძე კობიასი
ოთარა ძე მისი
ბერი ძმა მისი
ესტატე ძე ივანესი
ბერუკა ძმა მისი
ბერი ძე თეიმურაზისა

ბაჩუა ძე მისი
ბერი ძე გიუნასი
გივი ძე მისი
ივანე ძე ლაზარესი
ბერი ძე ნასყიდასი
ზურაბ ძმა მისი
ოთარა ძე ლაზარესი
ზაქარა ძე ივანესი
დათუნა ძე დათუნასი

კაცი 18

სახლი 11

მიწის ღლიური მფლობელობა 50

ჯამი მარცვლეულისა

ისფენჯი კაცი 18 ახჩა 2160
 ხორბალი ქილა 100 ახჩა 2000
 ქერი ქილა 50, ახჩა 750
 ჭვავი ქილა 20, ახჩა 300
 ფეტვი ქილა 40, ახჩა 600
 უშრის გადასახადი ვენახზე,
 დონუმი 20 ახჩა 800
 უშრის გადასახადი ხილზე 80
 გადასახადი ერბოზე 200
 გადასახადი სკაზე 100

არუსანეს გადასახადი 120
 დემთიბანი, მიწაზე თაფუს გადასა-
 ხადი 200
 გადასახადი ღორზე 100
 გადასახადი ცხვარზე 250
 წისქვილი თვალი ერთი, სრული
 წლით, გადასახადი 120
 ბადიჰავა ჯურუმ ჯიბაიეთ, იავა ვე
 კაჩკუნ ვე ბეთალმალი ამე ვე ხასე
 350

ჯამი 8130

სოფელი ქვენა ტკოცა ექვემდებარება ამილახვარს

ბერი ძე ნათასი
 ბერი ძე მისი
 თამაზა ძმა მისი
 ბერი ძე თამაზასი
 მახარა ძე მისი
 ლომი ძე ელიზბარისა
 დავით ძე მისი
 ბერი ძე სუხიასი
 სუხია ძე მისი
 ზურაბ ძე ალიუზისა

რევაზ ძმა მისი
 იასე ძმა მისი
 თედორე ძე ბაბუნასი
 ნიკოლოზ ძე მისი
 გიორგი ძე ქიტეასი
 ბერი ძე მისი
 გიორგი ძე ბაბუნასი
 ოთარა ძე ბაბუნასი
 დათუნა ძე ლადუნასი
 დათუნა ძე გიორგისა

კაცი 20

სახლი 10

მიწის დღიური მფლობელობა 50

ჯამი მარცვლეულისა

ისფენჯი კაცი 20, ახჩა 2400
 ხორბალი ქილა 100, ახჩა 2000
 ქერი ქილა 60, ახჩა 900
 ჭვავი ქილა 30, ახჩა 450
 ფეტვი ქილა 40, ახჩა 600
 უშრის გადასახადი ვენახზე დონუმი
 30, ახჩა 1200
 გადასახადი ცხვარზე 200
 გადასახადი ერბოზე 120
 გადასახადი სკაზე 100

არუსანეს გადასახადი 120
 დემთიბანი, მიწაზე თაფუს გადასა-
 ხადი 200
 გადასახადი ღორზე 120
 წისქვილი, თვალი 2, სრული წლით,
 გადასახადი 120
 ბადიჰავა, ჯურუმ ჯიბაიეთ, იავა ვე
 კაჩკუნ ვე ბეთალმალი ამე ვე
 ხასე 300

ჯამი 8830

სოფელი	მოხისი	ექვემდებარება	ამილახვარს
დათუნა	ძე ბათასი		რამაზა ძე ზაჯიესი
ონია	ძმა მისი		სეხნია ძე ბერუკასი
კოსია	ძე დათუნასი		გიორგი ძმა მისი
იასე	ძმა მისი		გიორგი ძე ქიტესასი
ქიტესია	ძმა მისი		ბერი ძე ბერუკასი
გიორგი	ძე ბერუკასი		ალმურ ძე ბიჯულისა
ბერუკა	ძე მისი		ღიმიტრი ძმა მისი
ხოსია	ძმა მისი		ივანე ძე მისი
ზაქარა	ძე აენათარასი		გიორგი ძე გიორგისა
სიმონა	ძე მისი		გიორგი ძმა თომასი
ბერი	ძე კოკინასი		ბერი ძმა მისი
ჯადია	ძმა მისი		რამაზა ძე მაშუკასი
თედორე	ძე ალავეირისა		გიორგი ძე სათუნასი
თამაზა	ძმა მისი		ბერი ძე გენებასი
ანდრა	ძე გიორგისა		შიო ძე ბეჟანისა
ბერი	ძმა მისი		იასე ძმა მისი
თამაზა	ძე კობასი		ბადა ძე თამაზასი
თედორე	ძმა მისი		თამაზა ძე კოსთასი
იორამ	ძე კობიასი		ბერი ძე მისი
ზაჯია	ძმა მისი		ბეჟან ძე სათუნისა
პავლე	ძე თამაზასი		ოსიყმია ძე იასესი
თამაზა	ძმა მისი		ბარა ძმა მისი
ბერი	ძე ივანესი		ხოსიტა ძე შერმაზანისა
ბერძენა	ძმა მისი		ოთარა ძე ბაბუნასი
ბარა	ძე გიორგისა		ბაბუკა ძმა მისი
ბერძენა	ძმა მისი		თამაზა ძე კომისიკასი
ბერი	ძე ნასყიდასი		კოჩინა ძე ონიასი
გითლი	ძმა მისი		ბასილა ძე ივანესი

კაცი 56

სამეუფეო ველის დღიური მფლობელობა 20
 სამეუფეო ვენახის დღიური მფლობელობა 2
 ჯამი მარცვლეულისა

ისფენჯი კაცი 56 ახჩა 6720
 ხორბალი ქილა 320 ახჩა 6400
 ქერი ქილა 200, ახჩა 3000
 ჭვავი ქილა 30, ახჩა 450
 ფეტვი ქილა 50, ახჩა 750
 უშრის გადასახადი ვენახზე

დონუმი 580, თითოეულს 40. ახჩა
 1200
 გადასახადი ერბოზე 200
 გადასახადი ცხვარზე 290
 გადასახადი სკაზე 120
 გადასახადი არუსანეზე 120

დემთიბანი, მიწაზე თაფუს
გადასახადი 120
გადასახადი ღორზე 120
წისქვილი თვალი ერთი,

გადასახადი 120
ბალიჰავა, ჯურუმ ვიბაიეთ, იავა ვე
კაჩკუნ, ბეითალმალი ამე ვე ხასე
250

ჯამი 20340

სოფელი ალი ექვემდებარება ამილახვარს

გიორგი ძე მამაჯანისა
დათუნა ძე გაფრინდასი
გიორგი ძმა მისი
ნასყიდა ძე დათუნასი
მამაჯან ძე გიორგისა
არუთინ ძე მისი
არუთინ ძე მარტიროსისა
გიორგი ძმა მისი
არუთინ ძე ჰარბიესი
სარქიზა ძმა მისი
არუთინ ძე ბაბუნასი
გიორგი ძე მისი
ჯაჯუნ ძმა მისი
კაკალა ძე იორგისა
გიუა ძე მისი
გასპარ ძე ნასყიდასი
გიორგი ძე შაქარასი
სასკარა ძე მისი
ფარემუზ ძე გიორგისა
კაკალა ძე თამაზასი
როსტომ ძე მისი
ოჰან ძე დაეიდისა
ნიკოლოზ ძმა მისი
გიორგი ძე შავერდასი
არუთინ ძმა მისი
კარდემ ძე ბირალუმისა
ბაღდასარ ძე შაჰვერდასი
არუთინ ძმა მისი
ბაღიკ ძე მისი
დერიასა ძე გასპარისა
გირკორ ძე მისი
კულჯინა ძე თამაზასი

ბაბა ძმა მისი
როსტომ ძე ბერასი
ბერა ძმა მისი
სარქიზა ძე კარალა
ფირალა ძმა მისი
გიორგი ძე ბერუასი
ყაზარა ძმა მისი
კაკალა ძე კოჩასი
გიორგი ძმა მისი
ბაინდურა ძე ბაბუნანისა
ბაინდურა ძე მისი
კარსევა ძე ჯაბისიკასი
ესტატე ძე მაჯუნასი
ისტეფან ძე ესტატესი
სიმონა ძმა მისი
კარაპეტა ძე ჯაბუნასი
არუთინ ძე მისი
ბაბუნა ძე თუმანასი
ზოსიტა ძე ნასყიდასი
ნასყიდა ძე გიუასი
ესტატე ძე მისი
მარკოზ ძე ჯვარშარასი
ბერუა ძე ბაღდასარისა
ესტატე ძე ბაინდურისა
გორთა ძე კაბუნასი
ბაბუნა ძე ბაჩუასი
ოსთან ძე მისი
მამაჯან ძე კურაკასი
ბაღდასარ ძე მისი
მელქო ძე ბაბუნასი
ნასყიდა ძე ბაბუნასი
დათუნა ძე ბაბუნასი

თამაზა ძე ფარსადანისა
კანდარა ძე კიდარასი
კიდინა ძე მისი
ელიზბარ ძე გიუასი
კოდერმა ძმა მისი
მაკდურას ძე ბეროსი
ჯაკუნ ძე კანდინასი
მოვსესა ძე მისი
ისტეფან ძე იოსებისა
აბრამ ძე ფირანასი
ბაბილა ძმა მისი
დანიელა ძმა მისი
გირკოლა ძე ბაბუნასი
ბაბუნა ძე მისი
ესტატე ძე ნასყიდასი
კარსუდურ ძე მაჯიკასი
გიორგი ძე ხაკუნისა
ბაბილა ძე თამაზასი
შაჰქერდ ძე მისი
ნასყიდა ძე თავკარასი
ფილიპე ძე ბახუტასი
ბათუთა ძე მისი
გოდერმა ძე დავითისა
ბეჟან ძე ლექვინასი
გიორგი ძე დათუნასი
ასვადურ ძმა მისი
არუთინ ძე ბიჩუასი
გოდერმა ძე ფარემუზისა
ბერა ძე ფირალასი
არუთინ ძე ნაზარასი
პოლოს ძე მისი
ბაღდასარ ძე ასატურისა
ასატურა ძმა მისი
შერმაზან ძე ელიზბარისა
ბიჩუა ძე დათუნასი
გიორგი ძმა მისი
დავით ძე ფირუზასი
გონია ძე ფარემუზისა
ავთანდილ ძე მისი
მამუკა ძმა მისი
გოდერმა ძე ასატურისა

თარალა ძმა მისი
ზურაბ ძე ზოსიტასი
ოჰან ძე ხაჩიკასი
მარქარა ძე მისი
გიუნა ძე ბაინდურისა
გოდერმა ძე მისი
ფარსუბან ძე ფარსუმანისა
სამველ ძმა მისი
არუთინ ძმა მისი
დავით ძე კასულასი
ელიზბარ ძე მისი
ონია ძე კოკმანაბირასი
გიორგი ძმა მისი
გიორგი ძე ბაბუნასი
იორგი ძე მისი
ისტეფან ძმა მისი
თამაზა ძე ბერუასი
შოშიტა ძე ბერუასი
შიო ძმა მისი
გიორგი ძმა მისი
გარეგინ ძე ფირუზასი
ფარსადან ძმა მისი
საკა ძე ფირუზასი
არუთინ ძმა მისი
პეტროს ძმა მისი
სულხანა ძე სახაკუნისა
ავანისა ძე სიმონასი
ამბარცუმა ძე მისი
როსტომ ძე ავთანდილისა
ელიზბარ ძმა მისი
სუსთა ძე ბეჟანისა
მანუჩარ ძმა მეორე
გიორგი ძე დოღმაზასი
თამაზა ძმა მისი
ბერუა ძე მამუკასი
თამაზა ძე ავთანდილისა
არუთინ ძე დავითისა
ბიჩუა ძე კოთასი
ნისაკა ძმა მისი
ბერი ძე ნასყიდასი
ესტატე ძე გაბრიელისა

მანუჩარ ძე მირანასი
 შერმაზან ძე მისი
 გირაკოზ ძე მერაბასი
 ამირან ძე მისი
 ამირლა ძე აღამისა
 ავთანდილ ძე თამაზასი
 ფირ თუმან ძე ოპანისა
 თუმანა ძე მისი
 ფარემუზა ძე ბაბუნასი
 ხოსიტა ძე გიუნასი
 ზურაბ ძე არუთინისა
 ბაბუნა ძე თამაზასი
 ბაბუნა ძე მისი
 არუთინ ძე მისი
 ნასყიდა ძე თუმანასი
 თუმანა ძე მისი
 ავთანდილ ძე ფირუზასი
 ზაალ ძე მისი
 ბერუკა ძე გიორგისა
 მარდუნასი ძე მისი
 მამუკა ძე ბარქუკასი
 იასე ძე მისი
 კოდერძა ძე მარტირასი
 მანუჩარ ძე მისი

ამა ძე ბაბასი
 ფარემუზ ძე მისი
 ბერი ძე ჩუბინასი
 დავით ძე მისი
 ზუპრანა ძე თეიმურაზისა
 შერმაზან ძე ბერისა
 გურგენა ძე ხოსიტასი
 ბაჩუა ძე მისი
 ზუპრანა ძე დათუნასი
 ათაბეგ ძე მისი
 დათუნა ძე გიორგისა
 შერმაზან ძე ესტატესი
 ქიტესა ძე დავითასი
 ბათა ძე მისი
 დუნდა ძე ბერუასი
 ქიტესა ძე ბერისა
 ბადერძა ძე ბაბუნასი
 სარკიზა ძე მარკილესი
 შაქარა ძე მურადასი
 ფინიკა ძე კარაპეტისა
 ისთეფან ძე არუთინისა
 მამაჯან ძე გელიასი
 ლოვლათა ძე მამუკასი

კაცი 193

ღუქნების რაოდენობა 61
 სამეუფეო ველის დღიური მფლობელი 20
 სამეუფეო ვენახის დღიური მფლობელი 12
 მიწის დღიური მფლობელი 150
 ჯამი მარცვლეულისა

ისფენჯი კაცი 193 ახჩა 9000
 ხორბალი ქილა 120, ახჩა 2400
 ქერი ქილა 90, ახჩა 1300
 ჭვავი ქილა 40, ახჩა 600
 ფეტვი ქილა 40, ახჩა 600
 უშრის გადასახადი ვენახზე
 დონუმი 150, ახჩა 4610
 გადასახადი ერბოზე 200
 არუსანეს გადასახადი 120

გადასახადი სკაზე 80
 გადასახადი თივაზე 80
 გადასახადი ცხვარზე 290
 დეშთიბანი მიწაზე თაფუს
 გადასახადი 80
 გადასახადი ღორზე 200
 ბადიჰავა, ჯურუმ ჯიბაიეთ 200
 წისქვილი თვალი 2 სრული
 წლით, გადასახადი 240

ჯამი 20000

ბეჟან ძე კუმისი აზნაურია
 ობრად ძე მისი
 ლუარსაბ ძმა მისი
 ვახუშტი ძე იასესი აზნაურია
 თამაზა ძე ბაბუნასი
 ხუხუნა ძმა მისი
 ელიზბარ ძე ბერუკასი
 სუზიე ძმა მისი
 გიორგი ძე მაძუკასი
 გიორგი ძე ამურისა
 აკოფა ძე მისი
 ბაინდურ ძე დათუნასი
 ბაბუნა ძე მისი
 გიორგი ძე ფირალასი
 ფირალა ძმა მისი
 შერმაზან ძე ნასყიდასი
 ნასყიდა ძმა მისი
 გიორგი ძე შირუასი
 გიორგი ძე ბათასი
 ბათა ძე მისი
 იორამ ძმა მისი
 სარქისა ძე ლაჯილასი
 იორგი ძე მისი
 ზოპრაბ ძე აჯილასი
 ბაბალა ძმა მისი
 გივი ძე ფირალასი
 კათისია ძე ზაკუკასი
 თედორე ძე მისი
 შარმაზან ძე გიორგისა
 როსტომ ძმა მისი
 გიკუა ძე ფირალასი
 ხოსიტა ძმა მისი
 ბაბუნა ძე ნათანასი
 ოთარა ძე მისი
 ბაინდურ ძმა მისი
 ალექსა ძე ნათანასი
 ოთარა ძმა მისი
 ბერუა ძე ჰეტრესი
 გიკოლა ძმა მისი

აბრამ ძე დათუნასი
 ბირა ძე ონიასი
 ბეჟან ძმა მისი
 რამაზა ძე მისი
 ოსია ძე მისი
 პავლე ძე ხოსიტასი
 იასე ძმა მისი
 ჯამია ძე სეხნასი
 სეხნია ძე მისი
 ონია ძე მისი
 ბერა ძე ქიტესასი
 შერმაზან ძმა მისი
 გასიტა ძე გიორგისა
 ასთამეთ ძმა მისი
 ბერა ძე ონიასი
 ბერი ძმა მისი
 თედორე ძე ბაჩუასი
 ბიძინა ძმა მისი
 ბერა ძე კოჩინასი
 გიორგი ძმა მისი
 ბერა ძე გივისა
 ბაჩუა ძე თედორესი
 სულხანა ძე ფირალასი
 თედორე ძე ბერასი
 დათუნა ძე თამაზასი
 თამაზა ძე მისი
 სეხნია ძე ბიჩუასი
 ბერაი ძე გიორგისა
 შერმაზან ძმა მისი
 თამაზა ძე შერმაზანისა
 ბერაი ძე გიორგისა
 შერმაზან ძმა მისი
 თამაზა ძე შერმაზანისა
 ბერაი ძე ბაბუნასი
 ნასყიდა ძე მურადასი
 ბერაი ძე მისი
 ნათა ძმა მისი
 დათუნა ძე გიორგისა
 კოდერმა ძე მისი

ბერაი ძე ტერტერასი
 ოსიძ ძე მისი
 ბერაი ძე თამაზასი
 ბიძინა ძმა მისი
 ოთარა ძე როსტომასი
 მიქელ ძე ზურაბისა
 ოთარა ძე მისი
 ქიტესა ძმა მისი
 გიორგი ძე ონიასი
 დათუნა ძმა მისი
 მადი ძე გიორგისა
 ბაბა ძმა მისი
 ანია ძე გიუნასი
 ბაჩუა ძმა მისი

გიორგი ძე ივანესი
 როსტომ ძე მისი
 ბიძინა ძე ანიასი
 ბირა ძე ზოსიტასი
 ნასყიდა ძე ბერუკასი
 ბერაი ძე მისი
 არუთინ ძე ბაინდურისა
 შაჰ ვერდა ძე მურადისა
 გიორგი ძმა მისი
 თედორე ძე ავთილასი
 ზუჰრანა ძე მისი
 დათუნა ძე ლავითასი
 დილაქ ძე ლომინასი

კაცი 105

მიწის დღიური მფლობელი 150
 სამეუფეო ველის დღიური მფლობელი 20
 სამეუფეო ვენახის დღიური მფლობელი 10
 ჯამი მარცვლეულისა

ისფენჯი კაცი 105 ახჩა 12 600
 ხორბალი ქილა 520 ახჩა 10
 400
 ქერი ქილა 250, ახჩა 3750
 ჭკავი ქილა 100, ახჩა 1500
 ფეტვი ქილა 130, ახჩა 1950
 უშრის გადასახადი ვენახზე
 დონუმი 100, თითოეულს 40. ახჩა
 4000
 გადასახადი ერბოზე 800
 გადასახადი სკაზე 500

უშრის გადასახადი ხილზე 250
 გადასახადი ცხვარზე 1200
 არუსანეს გადასახადი 180
 დეშთიბანი, მიწაზე თაფუს
 გადასახადი 350
 გადასახადი ღორზე 800
 წისქვილი თვალი 4 სრული
 წლით, გადასახადი 480
 ბაღიჰავა, ჯურუმ ჯიბაიეთ, იავა ვე
 კაჩკუნ, ბეთალმალი ამე ვე ხასე
 400

ჯამი 39160

სათესველი ნაბახთევი ახლოსაა სოფელ ნაბახთევთან, ხსენებული
 სოფლის რეაია დააკავეს და დაასახლეს, ამრიგად სოფელი შექმნეს

ბაჯინა ძე იორგისა
 სენხია ძმა მისი
 შაჰ ვერდა ძმა მისი
 სურენა ძე გიორგისა
 მამუკა ძმა მისი

დათუნა ძე მამუკასი
 ოთარა ძმა მისი
 ქიტესა ძე ქართლოსასი
 თედორე ძმა მისი
 ბაჩუა ძე ბერუკასი

ბერი ძმა მისი
გიორგი ძე თედორესი
ბერაი ძმა მისი
გიგითა ძე კოკინასი

ზაქარა ძმა მისი
მახარა ძე ბასიტასი
ლექვინა ძე მისი

კაცი 17

მიწის დღიური მფლობელი 50
ვენახი დიბასინხარას ხელში, მიწის დღიური მფლობელობით 2
ჯამი მარცვლეულისა, ისფენჯი, გადასახადი ცხვარზე, მიწაზე თაფუს
გადასახადი, და დეშთიბანი, გადასახადი ერბოზე, გადასახადი სკაზე,
უშრის გადასახადი ვენახზე. ბეთალმალი, ამე და ხასე, თაიარეთ
საირეს გადასახადი 3500

სოფელი კლდის წყარო ექვემდებარება ამილახვარს

ბერუკა ძე ელიკასი
ბერია ძე მისი
ბაჩუა ძე დათუნასი
ბიბინა ძე მისი
გიორგი ძმა მისი
მახარე ძე ივანესი
გიორგი ძე მისი
ამვან ძე დავითისა
იასე ძე მისი
თედორე ძე ბაბუნასი
შოშიტა ძე მისი
ივანე ძმა მისი
დათუნა ძე კოკინასი

ნასყიდა ძე მისი
თამაზა ძმა მისი
ბათა ძე სეხნიასი
ლომინა ძე მისი
ალიკა ძე ზუპრანასი
ჩარა ძე სეხნიასი
ზათია ძე მისი
დაჯუნა ძმა მისი
ბერუა ძე გენებასი
იორდანე ძე თამაზასი
თედორე ძე მისი
ბერაი ძმა მისი

კაცი 25

მიწის დღიური მფლობელი 50
ჯამი მარცვლეულისა

ისფენჯი კაცი ახჩა 2500
ზორბალი ქილა 80, ახჩა 1600
ქერი ქილა 50, ახჩა 750
ჭვავი ქილა 20, ახჩა 200
ფეტვი ქილა 20, ახჩა 200
უშრის გადასახადი ვენახზე ღონუმი
10, თითოეულს 40. ახჩა 266
გადასახადი ერბოზე 80

გადასახადი სკაზე 50
გადასახადი ცხვარზე 60
არუსანეს გადასახადი 120
დეშთიბანი, მიწაზე თაფუს გადასახა-
დი 25
გადასახადი ღორზე 60
ნახევარი ბაღიპავა 25

ჯამი 5436

სოფელი დომაცხოვი ექვემდებარება ამილახვარს

თამაზ ძე მახარასი
ბეროზა ძე მისი
ნიკოლოზ ძე ბათასი
შაჰვერდა ძე მისი
დიმიტრი ძე ბათასი
ბათა ძე ივანესი
გიორგი ძე ივანესი
გიორგი ძე ბერისა
ბერი ძე მისი
საბა ძმა მისი
ბერი ძე ნასყიდასი
მამუკა ძე სეხნიასი
დათუნა ძე მისი
ზაქარა ძე დათუნასი
დათუნა ძე დათუნასი
სუხია ძმა მისი
გიორგი ძე ბიძინასი
თამაზა ძმა მისი
ბიძინა ძმა მისი

სეხნია ძე კოჩინასი
თედორე ძმა მისი
გიორგი ძე დათუნასი
კურამ ძმა მისი
ბერი ძე ნასყიდასი
ბერი ძე მისი
ნასყიდა ძე იორდანესი
გოდერძი ძმა მისი
ნიკოლოზ ძე შაჰვერდასი
გიორგი ძმა მისი
იასე ძე შაჰვერდასი
ელიზბარ ძე მისი
შიო ძე ბერისა
ბაბუნა ძე დათუნასი
გიორგი ძე დიმიტრასი
თამაზა ძე მისი
მამუკა ძე ივანესი
ბერი ძე მისი
თამაზა ძე კობიასი

კაცი 38

სახლი 20

მიწის დღიური მფლობელობა 50
ჯამი მარცვლეულისა

ისფენჯი კაცი 38, ახჩა 4560
ზორბალი ქილა 200 ახჩა 4000
ქერი ქილა 150, ახჩა 1750
ჭვავი ქილა 30, ახჩა 450
ფეტვი ქილა 60, ახჩა 900
უშრის გადასახადი ვენახზე
დონუმი 50, თითოეულს 40.
ახჩა 2000
უშრის გადასახადი ხილზე 150
გადასახადი ერბოზე 250
გადასახადი სკაზე 120

გადასახადი ცხვარზე 390
არუსანეს გადასახადი 120
ღეშთიბანი, მიწაზე თაფუს
გადასახადი 250
გადასახადი ღორზე 180
წისქვილი თვალი 2, გადასა-
ხადი 240
ბაღიჰავა, ჯურუმ ჯიბაიეთ, იავა ვე
კაჩკუნ, ბეთალმალი ამე ვე ხასე
350

ჯამი 15710

სოფელი ქინძათი ექვემდებარება ამილახვარს

დათუნა ძე ბაბუნასი
 ბაბუნა ძე მისი
 ბერი ძე შაკუნისა
 გიორგი ძე ნასყიდისა
 ოთარა ძმა მისი
 ბერი ძე ბაჩუასი
 დაკჯიე ძმა მისი
 იასე ძე ბერუკასი
 ქიტესა ძმა მისი

ბეჟან ძმა მისი
 ასლამაზ ძე ონიასი
 გოდერძა ძე მისი
 შერმაზან ძე კობიასი
 გიორგი ძე ბაბუნასი
 დათუნა ძე მისი
 ბიძინა ძე ზურაბასი
 არუთინ ძმა მისი

კაცი 17

მიწის დღიური მფლობელობა 50
 ჯამი მარცვლეულისა

ისფენჯი კაცი 17 ახჩა 2120
 ხორბალი ქილა 100 ახჩა 2000
 ქერი ქილა 50 ახჩა 750
 ჭვავი ქილა 20 ახჩა 300
 ფეტვი ქილა 30 ახჩა 450
 უშრის გადასახადი ვენახზე დონუმი
 20 ახჩა 800
 უშრის გადასახადი ხილზე 120
 უშრის გადასახადი მარცვლეულზე
 80

გადასახადი ერბოზე 220
 არუსანეს გადასახადი 120
 გადასახადი ცხვარზე 290
 დეშთიბანი, მიწაზე თაფუს
 გადასახადი 200
 გადასახადი ღორზე 120
 ბაღიჰავა, ჯურუმ ჯიბაიეთ, იავა ვე
 კაჩკუნ ვე ბეთალმალი ამე ვე ხასე
 250

ჯამი 7820

სოფელი უწლევი ექვემდებარება ამილახვარს

მამუკა ძე მამუკასი
 შიო ძე მისი
 ონია ძმა მისი
 სულხანა ძე ბაბუნასი
 ბერაი ძე მისი
 ალექსა ძე თაჰვისა
 ბეჟან ძმა მისი
 ბაბუნა ძე ხაჯარასი
 თამაზა ძე მისი
 ონია ძე ხაჯარასი
 შიო ძმა მისი

ივანე ძე მამუკასი
 შიო ძმა მისი
 ხოხოზა ძე დათუნასი
 ნასყიდა ძე მისი
 ივანე ძე დათუნასი
 დათუნა ძმა მისი
 დათუნა ძე თედორესი
 ბერი ძმა მისი
 შერმაზან ძე ბათასი
 ბათა ძე მისი
 ბერო ძე შოშიტასი

თამაზა ძმა მისი
 თამაზა ძე ბაბუნასი
 ბაბუნა ძე მისი
 ბასილა ძე ნასყიდასი
 ბერი ძე მისი
 თამაზა ძე ივანესი
 ნასყიდა ძმა მისი
 დათუნა ძე ბაბუნასი
 გოდერძა ძმა მისი
 ქიტესა ძე ბაბუნასი
 ნასყიდა ძე მორდღეხასი
 ბაბუნა ძე ქიტესასი
 გიორგი ძე სეხნიასი
 ბაბუნა ძე მისი
 ბეჟან ძე ბაბუნასი
 ბერი ძე ბათასი

გიორგი ძე მისი
 ოთარა ძე გიორგისა
 ნასყიდა ძე ივანესი
 ონია ძე ბაბუნასი
 ბაბუნა ძე მისი
 ბერი ძე მამუკასი
 ონია ძე ნათასი
 შალღმ ძე ბერისა
 სეხნია ძე ბერისა
 თამაზა ძე ივანესი
 შოშიტა ძე ბათასი
 დათუნა ძე მისი
 კოკინა ძე მამუკასი
 თამაზა ძე მიქელასი
 ბერი ძე მისი

კაცი 53

სახლი 25

მიწის დღიური მფლობელი 50
 ჯამი მარცვლეულისა

ისფენჯი კაცი 53, ახჩა 6360
 ხორბალი ქილა 180, ახჩა 3600
 ქერი ქილა 80, ახჩა 1200
 ჭვავი ქილა 30, ახჩა 450
 ფეტვი ქილა 40, ახჩა 600
 უშრის გადასახადი ვენახზე, დონუმი
 80 ახჩა 3200
 უშრის გადასახადი ხილზე 180
 გადასახადი ერბოზე 350
 უშრის გადასახადი სკაზე 120

არუსანეს გადასახადი 120
 გადასახადი ცხვარზე 200
 დეშთიბანი მიწაზე თაფუს გადასა-
 ხადი 200
 გადასახადი ღორზე 180
 წისქვილი თვალი 3, სრული წლით,
 გადასახადი 360
 ბაღიჰავა, ჯურუმ ჯიბაიეთ, იავა ვე
 კაჩკუნ, ბეითალმალი ამე ვე ხასე 250

ჯამი 17370

სოფელი წადელი ახლოსაა სათესველ ბურულდინანთან
 ექვემდებარება ამილახვარს

ქაიხოსრო ძე ზაალისა თავადია
 გიორგი ძმა მისი
 დავით ძმა მეორე
 ისთეფან ძე ფარსადანისა თავადია

რევაზ ძმა მისი
 თამაზა ძე შერმაზანისა
 ბათა ძე მისი
 ბაბუნა ძმა მისი

ზურაბ ძმა მისი
ბერი ძე ახალდაბასი
დათუნ ძე მისი
თამაზა ძმა მისი
კობია ძე პეტრესი
ნიკოლა ძე მისი
ბერუა ძე სულხანისა
ზაქარა ძე ბათასი
შაბათა ძე მისი
დათუნა ძე ბაჩუასი
თედორე ძე გიორგისა
დათუნა ძმა მისი
გიორგი ძე ბაბუნასი
ივანე ძე სულხანასი
იოთამ ძე ასთანისა
ესტატე ძე მისი
ონია ძე შოშიტასი
თამაზა ძმა მისი
ესტატე ძე ივანესი
გოდერძა ძმა მისი
ივანე ძე შოშიტასი
სეხნია ძმა მისი
სილაბირა ძე ბათასი
გიორგი ძე ბერისა
ბერი ძე მისი
სეხნია ძე ბერუკასი
ბერუკა ძე მისი
დათუნა ძე ბერუკასი
ისთეფან ძმა მისი
ოთარა ძე მისი
ჰაკ ვერდი ძმა მისი
გიორგი ძე დათუნასი
ბერი ძე მისი
მაჭუკა ძმა მისი
თამაზა ძე კოკინასი
კოკინა ძე მისი
გიორგი ძე მიქელასი
იორგი ძმა მისი
გიოთიკა ძე ღერჯივისი
ღერჯიე ძე მისი
იასონ ძე კოჯასი

ლექვინა ძე ივანესი
იძელა ძე მისი
ოთარა ძე თამაზასი
თამაზა ძე გიორგისა
ონბად ძე მისი
ბაჩუა ძე ბაბუნასი
ბათა ძე მისი
ჭიტესა ძმა მისი
დათუნა ძე ლევანასი
ბერზერა ძე მისი
დათუნა ძე თამაზასი
გოდერძა ძმა მისი
ბერი ძე სეხნიასი
სეხნია ძმა მისი
ბასილა ძე სეხნიასი
ნიკოლა ძმა მისი
ოთარა ძე ბათასი
თედორე ძე ბაბუნასი
სისთარა ძე დათუნასი
დათუნა ძმა მისი
მახარა ძე ბაბუნასი
თედორე ძე კობიასი
ბიძინა ძმა მისი
ბერი ძე ბათასი
ზამა ძე გიორგისა
ლევანა ძე მისი
შერმაზან ძე შიოსი
ივანე ძმა მისი
ესტატე ძე გიორგისა
გიორგი ძე მისი
ბერი ძმა მისი
გიორგი ძე დათუნასი
სეხნია ძმა მისი
გურგენა ძე ბაბუნასი
გივი ძმა მისი
გოდერძა ძე ამდანიასი
დათუნა ძე ბერუკასი
ონია ძმა მისი
ზაქარა ძე მაჭუკასი
გიორგი ძე კორინასი
დიმიტრი ძე დათუნასი

სეხნია ძმა მისი
ონია ძმა მისი
თამაზა ძე ონიასი
დათუნა ძე თამაზასი
ნათა ძე გიორგისა
ბერუა ძე მისი
ბაბუნა ძე დათუნასი
ბაბუნა ძე შალვასი
გურკურ ძე გიორგისა
გაბრიელ ძე მისი
ონია ძე ბაჩუასი
ჩიტა ძმა მისი
მამუკა ძე ნასყიდასი
ივანე ძე მისი
ესტატე ძე დათუნასი
თამაზა ძმა მისი
ქურუქ ძე ბაბუნასი

ბერი ძე ზაქარასი
მამუკა ძე მისი
გიორგი ძე მისი
ბათა ძე ივანესი
გიორგი ძე დათუნასი
სეხნია ძე ამირანისა
შიო ძე მისი
ქიტესა ძე დათუნასი
მალისა ძმა მისი
გიკასი ძე ბანასი
ბიძინა ძმა მისი
ბერაი ძე კოკრისა
ბაბუნა ძე ზაქარასი
ბაბუნა ძე თამაზასი
სულხანა ძე ბაბუნასი
ოთია ძე გიორგისა

კაცი 128

სამეუფეო ველის დღიური მფლობელი 20
სამეუფეო ვენახის დღიური მფლობელი 5
მიწის დღიური მფლობელი 150
ჯამი მარცვლეულისა

ისფენჯი კაცი 128, ახჩა 15360
ხორბალი ქილა 500 ახჩა 10000
ქერი ქილა 250, ახჩა 3000
ჭვავი ქილა 100, ახჩა 1500
ფეტვი ბილა 150, ახჩა 1950
უშრის გადასახადი ვენახზე, დონუმში
100, თითოეულს 40, ახჩა 4000
უშრის გადასახადი ხილზე 150
გადასახადი ერბოზე 220

გადასახადი სკაზე 120
არუსანეს გადასახადი 120
გადასახადი ცხვარზე 450
დემთიბანი, მიწაზე თაფუს გადასა-
ხადი 200
გადასახადი ღორზე 250
წისქვილი თვალი ერთი, გავერანებულია
ბაღიჰავა, ჯურუმ ჯიბაიეთ, იავა ვე
კაჩკუნ, ბეთთალმალი ამე ვე ხასე 550

ჯამი 37870

სოფელი ფლევი ექვემდებარება ამილახვარს

ლევენდ ძე დავითისა თავადია
ბეჟან ძე მისი
ვახთან ძმა მისი
ბერი ძე ნათუნასი

ზურაბ ძე მისი
ოხან ძმა მისი
გენება ძე თამაზასი
ფირაი ძე გიორგისა

ბაჩუა ძე მისი
ზურაბ ძმა მისი
მამუკა ძე ბასილასი
ბერი ძე მისი
მამუკა ძე ბერუასი
იასე ძე კოკიასი
საბა ძე მისი
მერამა ძე დათუნასი
ბერი ძმა მისი

გარსევან ძე შოშიტასი
ბერი ძმა მისი
ივანე ძე ბათასი
ბერი ძე მისი
ოთარ ძე ქურციკასი
დიმიტრი ძე ბერბიზარასი
გელგია ძე მისი
ბერო ძე ბათასი

კაცი 25

მიწის დღიური მფლობელობა 150
ჯამი მარცვლეულისა

ისფენჯი კაცი 25 ახჩა 3000
ხორბალი ქილა 120, ახჩა 2400
ქერი ქილა 60 ახჩა 900
ჭვავი ქილა 20 ახჩა 300
ფეტვი ქილა 40 ახჩა 600
უშრის გადასახადი ვენახზე დონუმი
30, თითოეულს 40, ახჩა 1200
უშრის გადასახადი ხილზე 150
გადასახადი ერბოზე 120

გადასახადი სკაზე 90
არუსანეს გადასახადი 120
გადასახადი ცხვარზე 290
ღეშთიბანი, მიწაზე თაფუ გადასა-
ხადი 200
გადასახადი ღორზე 120
ბაღიპავა, ჯურუმ ჯიბაიეთ, იავა ვე
კაჩკუნ, ბეთალმალი ამე ვე ხასე 250

ჯამი 9740

სოფელი აბისი ექვემდებარება ამილახვარს

ბაბუნა ძე ბეჟანასი ახნაურია
თამაზა ძე გიორგისა
თამაზა ძმა მისი
გიორგი ძე ელიშერისა
თედორე ძმა მისი
ოთარ ძე მისი
ბათა ძე ბერისა
ბირა ძე ბერუკასი
ნასყიდა ძე ბერისა

გიორგი ძე თამაზასი
ქიტესა ძე ბაჩუასი
ლიპარიტ ძე ბაბუნასი
კონია ძე თამაზასი
მარბეთა ძე ნიკოლასი
გიორგი ძე სითასირისა
დავით ძე მისი
როსებ ძმა მისი

კაცი 19

მიწის დღიური მფლობელობა 50
ჯამი მარცვლეულისა

ისფენჯი კაცი 22, ახჩა 2640

ხორბალი ქილა 140, ახჩა 2800

ქერი ქილა 80, ახჩა 1200
ჭვავი ქილა 20, ახჩა 300
ფეტვი ქილა 40, ახჩა 600
უშრის გადასახადი ვენახზე, ღონეში
30, თითოეულს 40, ახჩა 1200
უშრის გადასახადი ხილზე 150
გადასახადი ერბოზე 250
გადასახადი სკაზე 120
გადასახადი ცხვარზე 250

არუსანეს გადასახადი 120
დემთიბანი, მიწაზე თაფუს გადასა-
ხადი 200
გადასახადი ღორზე 120
წისქვილი თვალი 2, სრული წლით,
გადასახადი 240
ბაღიჰავა, ჯურუმ ჯიბაიეთ, იავა ვე
კაჩკუნ, ბეთთალმალი ამე ვე ხასე 250

ჯამი 10440

სოფელი ტკოცა ექვემდებარება ამილახვარს

ამირან ძე დათუნასი აზნაურია
ზალულა ძმა მისი
ლევენდ ძე ოთარასი აზნაურია
ჯაბალი ძე მისი
ივანე ძე გიორგისა
ბერუა ძმა მისი
ბაბუნა ძე გელიასი
ზაქარა ძმა მისი
ნათა ძე მამულასი
ივანე ძე შიოსი
თამაზა ძე ბაბუნასი
ბაჩუა ძე მისი
ბერი ძე შიოსი
მირზა ძე ბაბუნასი
გიორგი ძმა მისი
ფარემუნ ძე მამუკასი
ესტატე ძმა მისი

სეზნია ძე ბერუკასი
ქიტესა ძე დათუნასი
ბათა ძმა მისი
ბერი ძე მამუკასი
ონია ძმა მისი
დათუნა ძე მიქესასი
დათუნა ძე თადეოზისა
ბათა ძე მისი
ბერი ძე ბაბუნასი
ოთარა ძმა მისი
მახარა ძე ბაბუნასი
გიორგი ძე მისი
ბათა ძე იორგისა
ბერი ძე ნიკორბერასი
დეკლეთა ძე ბათასი
გიორგი ძე ნიკოლოზისა

კაცი 38

სამეუფეო ველის დღიური მფლობელი 20
მიწის დღიური მფლობელი 50
სამეუფეო ვენახის დღიური მფლობელი 2
ჯამი მარცვლეულისა

ისფენჯი კაცი 38, ახჩა, 4560
ხორბალი ქილა 200, ახჩა 4000
ქერი ქილა 100, ახჩა 1500
ჭვავი ქილა 20, ახჩა 300

ფეტვი ქილა 30, ახჩა 450
უშრის გადასახადი ვენახზე, ღონეში
20, თითოეულს 40, ახჩა 800
უშრის გადასახადი ხილზე 80

გადასახადი სკაზე 120
გადასახადი ერბოზე 200
არუსანეს გადასახადი 120
გადასახადი ცხეარზე 100

დემთიბანი, მიწაზე თაფუს გადასა-
ხადი 120
გადასახადი ღორზე 80
ნახევარი ბაღჰავა 25

ჯამი 12455

სოფელი ბრეთი ექვემდებარება ამილახვარს

ნიკოლოზ ძე ხოსიასი
რამაზა ძმა მისი
ბერსი ძმა მისი
ბეჟან ძე ქიტეხასი
სამი ძე იორამისა
რევაზ ძე მისი
ლომი ძმა მისი
გიორგი ძე ბასითასი
გელია ძე მისი
დათუნა ძმა მისი
ბერუკა ძე დათუნასი
გიორგი ძე მისი
დათუნა ძმა მისი
დათუნა ძე აღრაბეთისა
დათუნა ძე გოგისა
გიორგი ძე მისი
თამაზა ძმა მისი
ბიძინა ძე ივანესი
ჯიბალა ძე მისი
ხოსიტა ძმა მისი
ბერი ძე დათუნასი
იოსებ ძე მისი
ოთარა ძმა მისი
მამუკა ძე ბერისა
გიორგი ძმა მისი
არდაშირ ძე ბაბუნასი
დათუნა ძე მისი
სეხნია ძე დათუნასი
შერმაზან ძე მისი
ზაჯიე ძმა მისი
დათუნა ძე ბაბუნასი
გიორგი ძმა მისი

გიუნა ძე დათურასი
გელია ძმა მისი
ბერუკა ძე დათუნასი
ბერო ძმა მისი
ბეჟან ძე ზათუნასი
ბაბუნა ძმა მისი
თედორე ძე გიორგისა
ბიძინა ძე მისი
შიო ძმა მისი
ლაზარა ძე ბაბუნასი
დათუნა ძე მისი
ზათუნა ძმა მისი
ონია ძე ლექვიანასი
ნიკოლოზ ძე ბაბუნასი
ონია ძე მისი
პეტრე ძე იოსებასი
ბერი ძე ბათასი
გიორგი ძმა მისი
გიორგი ძე ბერისა
ბაბუნა ძე მისი
ბერუკა ძმა მისი
ივანე ძე ბაბუნასი
გოდერძა ძე მისი
ბერი ძე რამაზასი
თამაზა ძე გოდერძასი
გიორგი ძმა მისი
ბერუკა ძე ბერუასი
ბერი ძე ამირინდლოსი
დათუნა ძე ბაბუნასი
შიო ძე გიორგისა
ესტატე ძე შიოსი
გიორგი ძე ბასილასი

გელა ძე გიორგისა

იორგი ძმა მისი

კაცი 66

მიწის დღიური მფლობელობა 50

ჯამი მარცვლეულისა

ისფენჯი კაცი 66, ახჩა 7920

ხორბალი ქილა 200, ახჩა 4000

ქერი ქილა 150, ახჩა 2250

ჭვავი ქილა 30, ახჩა 450

ფეტვი ქილა 60, ახჩა 900

უშრის გადასახადი ვენახზე, დონუმი

80, თითოეულს 40, ახჩა 3200

უშრის გადასახადი ხილზე 120

გადასახადი ერბოზე 220

გადასახადი სკაზე 120

არუსანეს გადასახადი 120

გადასახადი ცხვარზე 250

დემთიბანი, მიწაზე თაფუს გადასახადი 80

გადასახადი ღორზე 120

წისქვილი თვალი 3, გადასახადი 360

ბაღიჰავა, ჯურუმ ჯიბაიეთ, იავა ვე

კაჩკუნ, ბეითალმალი ამე ვე ხასე, ღიბეთ

ღიეთ 200

ჯამი 20310

სოფელი აბანო, თიმარი, ექვემდებარება ამილახვარს

ბერი ძე ბერუკასი

მიქელ ძმა მისი

კოსტანტინ ძე დავითასი თავადია

ბასა ძე მისი

ღიმიტრი ძმა მისი

თამაზა ძე კოკიასი

თამაზა ძე ბერმუკასი

თედორე ძე მისი

ბაჩუა ძე სეხნიასი

ღიმიტრი ძმა მისი

ივანე ძე სეხნიასი

ბერი ძე გიორგისა

თამაზა ძმა მისი

მერაბა ძე სეხნიასი

იორგი ძმა მისი

ბირა ძმა მისი

სეხნია ძე თამაზასი

ბერი ძმა მისი

გიორგი ძე ხოსიტასი

ზაქარა ძმა მისი

სეხნია ძე ბაბუნასი

ბაბუნა ძე მისი

ბერი ძე ივანესი

მერაბა ძე მისი

ზათინა ძე მამუკასი

შიო ძე ბერუკასი

ბერი ძე მისი

ბერი ძე ბათასი

ღიმიტრი ძმა მისი

ივანე ძე ბაბუნასი

ბაღბია ძე ბაბუნასი

ბერი ძმა მისი

ივანე ძე სეხნიასი

ბიძინა ძე ივანესი

ივანე ძე ბერისა

ბერი ძე ნიკოლოზისა

კაცი 36

მუჯერედია 14

მიწის დღიური მფლობელობა 50

სამეუფეო ველის დღიური მფლობელობა 15
სამეუფეო ვენახზე დღიური მფლობელობა 2
ჯამი მარცვლეულისა

ისფენჯი კაცი 32, ახჩა 3360
ხორბალი ქილა 80, ახჩა 1200
ქერი ქილა 40, ახჩა 600
ჭვავი ქილა 20, ახჩა 300
ფეტვი ქილა 20, ახჩა 300
უშრის გადასახადი ვენახზე ღონეში
20, თითოეულს 40, ახჩა 1200
უშრის გადასახადი ხილზე 50
გადასახადი ერბოზე 170

გადასახადი სკაზე 50
არუსანეს გადასახადი 120
გადასახადი ცხვარზე 200
ღეშთიბანი, მიწაზე თაფუს გადასა-
ხადი 100
გადასახადი ღორზე 120
წისქვილი თვალი 2, სრული წლით,
გადასახადი 240
ნახევარი ბაღიჰავა 50

ჯამი 8060

სოფელი საკდალისი ექვემდებარება ამილახვარს

გიორგი ძე იოსებისა
დავით ძე მისი
სალირა ძე ნათასი
ბათა ძე მისი
ივანე ძე დათუნასი
ბიძინა ძე მისი
კვირიკე ძე დათუნასი
ბანდ ძე ჯათუნასი
საბუნა ძე ღართასი
გიორგი ძე მისი
თამაზა ძე მახარასი
ნასყიდა ძე ივანესი
გივი ძე მისი
ონია ძე ნათასი
ჯაბისა ძე მისი
ქიტესა ძე ბერიისა

ივანე ძე ბაბუნასი
გიორგი ძე ნასყიდასი
გიორგი ძე ათმაბადისა
ბერი ძე მისი
შიო ძე დათუნასი
სეხნია ძე მისი
ბერი ძე შიოსი
შიო ძე მისი
ოქრუა ძე ზაქარასი
თედორე ძე მამუკასი
თედორე ძე მისი
გიორგი ძე მამუკასი
ბერი ძე ხაჩირასი
სეხნია ძე მისი
ბათა ძე ბერიისა

კაცი 31

მიწის დღიური მფლობელი 50
ჯამი მარცვლეულისა

ისფენჯი კაცი 31, ახჩა 3700
ხორბალი ქილა 200, ახჩა 4000
ქერი ქილა 50, ახჩა 750

ჭვავი ქილა 30, ახჩა 450
ფეტვი ქილა 40, ახჩა 600
უშრის გადასახადი ვენახზე ღონეში

50, ახჩა 2000

გადასახადი ერბოზე 120

გადასახადი სკაზე 120

გადასახადი ცხვარზე 200

არუსანეს გადასახადი 120

დემთობანი, მიწაზე თაფუს გადასახადი 120

გადასახადი ღორზე 120

წისქვილი თვალი 4, სრული წლით,

გადასახადი 440

უმრის გადასახადი ხილზე 150

ბაღიჰავა, ჯურუმ ჯიბაიეთ, იავა ვე

კაჩკუნ, ბეითალმალი ამე ვე ხასე 200

ჯამი 13090

სოფელი ბერძენაული ექვემდებარება ამილახვარს

მახარა ძე ბაბუნასი

იასე ძმა მისი

ბათა ძე გიორგისა

ოჰანა ძე მისი

ბერი ძმა მისი

ბერი ძე ბიძინასი

თამაზა ძე მისი

თამაზა ძე ზაქარასი

ასიმა ძე მისი

გაბრიელ ძმა მისი

ბერუკა ძე იორგისა

იმელა ძე მისი

იასე ძე ხოსიტასი

შერმაზან ძე მისი

რასიმზა ძე გიორგისა

ზასია ძმა მისი

შერმაზან ძე მისი

ნასყიდა ძე იორგისა

ბერი ძე მისი

ბერი ძე იორგისა

ბერი ძე იორგისა

ქიტესა ძე მისი

ონია ძმა მისი

გენება ძე ნასყიდასი

ბერი ძე მამუკასი

მამუკა ძე მისი

კაცი 26

სამეუფეო ველის დღიური მფლობელი 20

მიწის დღიური მფლობელი 50

ჯამი მარცვლეულისა

ისფენჯი კაცი 26, ახჩა 3120

ხორბალი ქილა 100, ახჩა 2000

ქერი ქილა 50, ახჩა 750

ჭვავი ქილა 20, ახჩა 300

ფეტვი ქილა 30, ახჩა 450

უმრის გადასახადი ვენახზე ღონუმში

30, თითოეულს 40 ახჩა 1200

უმრის გადასახადი ხილზე 120

გადასახადი ერბოზე 200

გადასახადი სკაზე 100

არუსანეს გადასახადი 120

გადასახადი ცხვარზე 300

დემთობანი მიწაზე თაფუს გადასახადი 200

გადასახადი ღორზე 120

ბაღიჰავა, ჯურუმ ჯიბაიეთ, იავა ვე

კაჩკუნ, ბეითალმალი ამე ვე ხასე 250

ჯამი 9230

სოფელი ულუნბა ექვემდებარება ამილახვარს

დავით ძე ქაიხოსროსი
რიჯა ბეგი ძმა მისი
გიორგი ძე კოჩინასი
მახარა ძმა მისი
გიორგი ძე ზაზიესი
ქიტესა ძე ბათასი
სეხნია ძმა მისი

ბეჟან ძე ბაბუნასი
ივანე ძე მისი
ბერი ძმა მისი
თამაზა ძე ზაზუნასი
კოჩინა ძე მისი
მირზა ძმა მისი

კაცი 18

მიწის დღიური მფობელობა 50

ჯამი მარცვლეულისა, ისფენჯი, გადასახადი ცხვარზე, მიწაზე თაფუს გადასახადი, დეშთიბანი, არუსანეს გადასახადი, გადასახადი ერბოზე, გადასახადი სკაზე, გადასახადი ღორზე და თიარეთ საირე 5800

სოფელი ატუცი, ექვემდებარება ამილახვარს

ოთია ძე ზანვანასი აზნაურია
ავდია ძმა მისი
ქაიხოსრო ძე დეკანოზისა აზნაურია
ბირა ძე ზაქარასი
ოთარ ძმა მისი
დავით ძე რევაზისა
ბერი ძე მისი
ბათა ძმა მისი
ნიკოლოზ ძე ბათასი
ბათა ძე მისი
მახარა ძე მისი
ბერი ძე აჩიკ ბაშისა
ფარემუზ ძე მისი
მერაბა ძე როსტომისა
დავით ძე მისი
თამაზა ძე მისი
ბერი ძე გოდერძასი
გივი ძე მისი
ბერი ძე ბაბუკასი
ესტატე ძმა მისი
გური ძე კარაპეტისა
ესტატე ძე მისი
ფარემუზ ძე კარაპეტასი

მერანა ძე გიგუასი
ფარემუზ ძე მისი
კაზარ ძე ოპანასი
ბეჟანა ძე მისი
ოსიტა ძე ბირადერისა
სიმადარ ძმა მისი
ბერუკა ძე ემირ შაპისა
ათაბეგ ძე მისი
ფარაბულ ძე მისი
ონია ძე სარქისასი
გივი ძე მისი
ფარსადან ძე გაგუნასი
მერაბა ძე მისი
გიორგი ძმა მისი
გოდერძა ძმა მისი
ფარსადან ძმა მეორე
ბერი ძე ჯოგინასი
ფარსადან ძე მისი
ღივანა ძე ივანესი
ბერი ძმა მისი
თევდორი ძე ავალისა
ბირა ძე მისი
თამაზა ძე ნასყიდასი

მამისიმედი ძე მისი
დათუნა ძმა მისი
ბერი ძე იორგისა
ლექვინა ძე ბერისა
ნათი ძე გელისასი
კოკინა ძე ივანესი
დავით ძე კოვინასი
გიორგი ძმა მისი
ბათა ძე ბერუკასი
ბერი ძმა მისი
გიორგი ძე ღიმიტრისა
შერმაზან ძე მისი
შიო ძე ბაბუნასი
ივანე ძე მისი
დათუნა ძე ბერუკასი
ბადრიკა ძე ალიკასი
ბერი ძმა მისი
ლექვინა ძე პეტრესი
ბერი ძე თამაზასი
თამაზა ძმა მისი
ძამა ძე კოკინასი
კოჩინა ძმა მისი
დათუნა ძე ბერისა
ბაბუნა ძე კოკინასი
კირაკოზ ძე აჩიკ ბაშისა
დათუნა ძე მისი
ბაინდურ ძმა მისი
ბერი ძე მისი
იორდან ძე მისი
აღდგომელ ძე დათუნასი
გიორგი ძე მისი
ბერი ძე ნასყიდასი
ბავდა ძე კოვადირასი
გენეზა ძმა მისი
ბერი ძე ამრასი
ფირხან ძმა მისი
ბერი ძე კარაპეტისა
ესტატე ძე მისი
ამირან ძე გიორგისა
დათუნა ძმა მისი
ბიძინა ძე ბაბუნასი

ბერი ძმა მისი
ბერი ძმა თამაზასი
გიკოლა ძე აჩიკ ბაშისა
ბერი ძე მისი
ღიმიტრი ძმა ბერუკასი
ბაღდასარ ძე ბათასი
გირკული ძმა მისი
ბაბაჯან ძე ოპანისა
თედორე ძე ჯაკუნასი
აეზა ძე მისი
ბაბუნ ძე პეტრესი
გოდერძა ძმა მისი
ბერი ძე ბაბუნასი
მანარა ძმა მისი
თედორე ძე კოკიასი
ბაბუნა ძე კოკიასი
ბერი ძე ბაბუნასი
ბერი ძე ზაქარასი
ლექვინა ძე დათუნასი
ბათა ძე აჩიკ ბაშისა
ავთანდილ ძმა მისი
დავით ძე მისი
თამაზა ძე მანარასი
ივანა ძე მისი
ბირა ძე კათინასი
მამუკა ძმა მისი
ივანე ძე სეზნიასი
ბერი ძმა მისი
დაჯია ძე აჩიკ ბაშისა
იორგი ძე მისი
ქიტესა ძე იმედასი
ივანე ძე ქიტესასი
ბერი ძე მისი
ბათიჰა ძე ზალიფასი
ბაბუნა ძე გელიკასი
შერმაზან ძმა მისი
ლაზარა ძე გელიკასი
ამირან ძე მისი
დაჯუკა ძე ივანესი
ივანე ძმა მისი
ბერი ძე მისი

იასონ ძე ივანესი
გოდერძა ძმა მისი
გიორგი ძე ბაბუნასი
ბაბა ძმა მისი
თამაზა ძე ბერისა
ბაბუნა ძმა მისი
ბეჟან ძე თამაზასი
დავით ძე მისი
თამაზა ძე ბაბუნასი
ბერი ძე გიორგისა
თამაზა ძე გიორგისა
ბერი ძე გიორგისა
თამაზა ძე გიორგისა

გიორგი ძე მაჭუკასი
დათუნა ძე მისი
თამაზა ძე ბაბუნასი
დიმიტრი ძე მისი
ბერი ძე მახარასი
მახარა ძე მისი
შანშე ძე გიორგისა
ბაბუნა ძმა მისი
ზათუნა ძე დაჯუასი
ნათა ძე მისი
ბერი ძე გიორგისა
თამაზა ძმა მისი

კაცი 158

მიწის დღიური მფლობელობა 50

ღუქნები თვალი 25

სამეფუფეო ველის დღიური მფლობელობა 20

ჯამი მარცვლეულისა

ისფენჯი კაცი 158 ახჩა 19000

ხორბალი ქილა 600, ახჩა 12000

ქერი ქილა 250, ახჩა 3000

ჭვავი ქილა 80, ახჩა 1200

ფეტვი ქილა 120, ახჩა 1800

უშრის გადასახადი ვენახზე, დონუმი
120, ახჩა 4800

უშრის გადასახადი ხილზე 150

გადასახადი ერბოზე 450

გადასახადი სკაზე 200

არუსანეს გადასახადი 180

გადასახადი ცხვარზე 590

ღეშთიბანი, მიწაზე თაფუს გადასა-
ხადი 250

გადასახადი ღორზე 200

წისქვილი თვალი 3, სრული წლით,

გადასახადი 360

ჯამი 44180

სოფელი ბრეძა ექვემდებარება ამილახვარს

ავთანბულ ძე დათუნასი

ავღან ძე მისი

მამუკა ძე მისი

გივი ძე ფირანისა

გოთანა ძმა მისი

ქაიხოსრო ძე ზოსისი

ავან ძე მისი

დიმიტრი ძე მისი

ფირან ძმა მისი

აღამ ძე ბაბუნასი

დიმიტრი ძე რუსთანისა

სამი ძმა მისი

ზაალ ძე ბიშისა

გვირი ძე ირისთასი

ბერინა ძე მისი

შიო ძე ბათასი

ალაჰვერდ ძე ოსიტასი
ბერი ძე მისი
ბერი ძე გიორგისა
ავალ ძე მისი
როსტომ ძე ნასყიდასი
ოთარ ძმა მისი
გიორგი ძე თამაზასი
გიორგი ძე ავაზასი
დათუნა ძე მისი
გიორგი ძე ხადურისა
ბაბუნა ძმა მისი
ასიტა ძე დათუნასი
ღარღუნ ძე მისი
ბერუა ძე დათუნასი
შოშიტა ძე დათუნასი
ღიმიტრი ძმა მისი
ქუცნია ძე ბარკითასი
ბერი ძე მისი
ზაკუქი ძმა მისი
ბერი ძე ათანასესი
კადირა ძე ონიასი
გიორგი ძე მამუკასი
შივი ძე მისი
ბალიად ძე ბაბუნასი
აივად ძე თექურისა
ბიურდა ძე დარჯიმისა
სეხნია ძე მისი

ზაზა ძე ონიასი
ზაბითა ძმა მისი
ლაზარი ძე დათუნასი
დათუნა ძე მისი
იასა ძე მირლაისა
ხოშიტა ძმა მისი
დათუნა ძმა მამულასი
ბერი ძმა მისი
გიორგი ძე მარტირასი
ბერიტა ძე ბერისა
პავლე ძმა მისი
ბაბუნა ძე ალიკასი
გიორგი ძე ფარემუზისა
შოშიტა ძე მისი
ბასთან ძე ფირანისა
ბადან ძე მისი
ბადან ძე ელიზბარისა
თამაზა ძე დათუნასი
დათუნა ძე მაჯადისა
გიორგი ძე მისი
ღუბია ძე თამაზასი
არტამას ძე ივანისი
გივი ძე სიუთასი
ბათა ძე ბაბუნასი
მამუკა ძე ბათასი
ბაინდურ ძე კადირასი
შაჰვერდა ძე გიქულასი

კაცი 75

მიწის დღიური მფლობელობა 50
სამეუფეო ველის დღიური მფლობელობა 20
ჯამი მარცვლეულისა

ისფენჯი კაცი 75 ახჩა 9000
ხორბალი ქილა 2000, ახჩა 14000
ქერი ქილა 150, ახჩა 2250
ჭვავი ქილა, 500, ახჩა 2750
ფეტვი, ქილა 80, ახჩა 2200
უშრის გადასახადი ვენახზე, ღონეში
50, თითოეულს 40, ახჩა 2000
უშრის გადასახადი ხილზე 2150

გადასახადი ერბოზე 2250
გადასახადი სკაზე 1170
გადასახადი არუსანეზე 920
გადასახადი ცხეარზე 3500
ღეშთიბანი, მიწაზე თაფუს გადასა-
ხადი 2250
გადასახადი ღორზე 2150
წისქვილი თვალი სამი, სრული წლით,

გადასახადი 360

კაჩკუნ, ბეითალმალი ამე ვე ხასე 5300

ბაღიჰავა, ჯურუმ ჯიბაიეთ, იავა ვე

ჯამი 50000

სოფელი ქალითი, ექვემდებარება ამილახვარს

ლაზარი ძე თამაზასი

ბაბუნა ძე გოჩასი

გიორგი ძე მისი

ღური ძე მისი

გიორგი ძე ესტატესი

ბეჟან ძე ნასყიდასი

ბააკა ძე ოსიტასი

გივი ძე მისი

ოსიტა ძმა მისი

ნასყიდა ძე გიორგისა

ბერი ძე მისი

ოსიტა ძე გიუასი

ბაბუნა ძე აეთანდილისა

ბუღარია ძე ნათასი

მაპარ ძე მისი

ბეჟან ძე ღათუნასი

დიმიტრი ძე გიორგისა

ბეჟან ძმა მისი

მაპარ ძმა მისი

რევაზი ძმა მისი

ელიკზარა ძე თევდორესი

ოთარ ძე კარბანასი

გიორგი ძე მისი

გიორგი ძე მისი

კაცი 24

მიწის დღიური მფლობელობა 50

სამეუფეო ველის დღიური მფლობელობა 12

ჯამი მარცვლეულისა

ისფენჯი კაცი 24, ახჩა 2860

არუსანეს გადასახადი 125

ხორბალი ქილა, 1000, ახჩა 5500

დემთიბანი მიწაზე თაფუს გადასახადი 1120

ქერი ქილა 500, ახჩა 2750

გადასახადი ღორზე 220

ჭვავი ქილა 300, ახჩა 2450

წისქვილი თვალი ერთი, სრული

ფეტვი ქილა 400, ახჩა 1900

წლით, გადასახადი 120

უშრის გადასახადი ვენახზე დონუმი 30, ახჩა 1200

ბაღიჰავა, ჯურუმ ჯიბაიეთ, იავა ვე

გადასახადი ერბოზე 1120

კაჩკუნ, ბეითალმალი ამე ვე ხასე

გადასახადი სკაზე 190

გადასახადები 250

გადასახადი ცხვარზე 1200

ჯამი 20000

სოფელი ღულითი ექვემდებარება ამილახვარს

გიორგი ძე ბიძინასი

ბიძინა ძე მისი

სეხნია ძმა მისი
ზასია ძე დათუნასი
ქაიხოსრო ძმა მისი
ნასყიდა ძე დათუნასი
ზაალ ძმა მისი
ოთარა ძე ზაქარასი
სახნია ძმა მისი
ბიძინა ძე გიორგისა
გიგითა ძე მისი
ბერი ძე ბერუკასი
ბაბუნა ძე მისი
თედორე ძმა მისი
ბიძინა ძე ფირალასი
ოთარა ძმა მისი

ნასყიდა ძე სეხნიასი
ბიძინა ძმა მისი
შერმაზან ძე ზათიესი
ნასყიდა ძმა მისი
ბერი ძე შოშიტასი
დათუნა ძმა მისი
ბერი ძე იოსებასი
თამაზა ძმა მისი
ბირა ძე ბერიასა
თამაზა ძმა მისი
ბერი ძე გიორგისა
მახარა ძმა მისი
ბერი ძე ბერუკასი
ზაალ ძე დათუნასი

კაცი 30

სამეუფეო კელი დღიური მფლობელობით 20
მიწის დღიური მფლობელობა 20
მიწა ნიკოლოზის ხელში, ხსენებულ სოფელში მცხოვრებისა,
დღიური მფლობელობა 2
ჯამი მარცვლეულისა

ისფენჯი კაცი 30, ახჩა 3600
ხორბალი ქილა 100, ახჩა 2000
ქერი ქილა 50, ახჩა 750
ჭვავი ქილა 20, ახჩა 300
ფეტვი ქილა 40, ახჩა 600
უშრის გადასახადი ვენახზე, დონუმი
30, თითოეულს 40, ახჩა 1200
გადასახადი ერბოზე 250
გადასახადი სკაზე 120

გადასახადი ცხვარზე 250
არუსანეს გადასახადი 120
უშრის გადასახადი ხილზე 150
დემთიბანი, მიწაზე თაფუს გადასა-
ხადი 200
გადასახადი ღორზე 120
ბადიჰავა, ჯურუმ ჯიბაიეთ, იავა ვე
კაჩკუნ, ბეითალმალღი ამე ვე ხასე 250

ჯამი 9910

სოფელი ავლევი ექვემდებარება ამილახვარს

დათუნა ძე დავითისა
ქიტესა ძე მისი
ვახუშტი ძმა მისი
იასე ძე ბერუკასი
საღირა ძე მისი

თამაზა ძე ალხაზასი
ბეჟან ძე მისი
ფარსადან ძე რევაზისა
ზურაბ ძე ბაბუნასი
ავებერდა ძე მისი

იოთამ ძე გიორგისა
სიმონ ძმა მისი
შიო ძე თედორესი
ნასყიდა ძე გიორგისა
ბერი ძმა ისი
დათუნა ძე ივანესი
სისაური ძმა მისი
თადეუზ ძე მართიასი
ლაზარა ძე მისი
შიო ძე შოშიტასი
გიორგი ძმა მისი
გიორგი ძე კოჩინასი
დათუნა ძე მისი
შერმაზან ძმა მისი
გიორგი ძე მისი
შიო ძე გიორგისა
დახუნა ძე მისი
ზახუნა ძე ნასყიდასი
ნასყიდა ძე მისი
ბაბუნა ძე გიორგისა
დათუნა ძე მისი
მამუკა ძე კოჯასი
გიორგი ძე მისი
თედორე ძმა მისი
დათუნა ძმა მისი
დათუნა ძე გიორგისა
ბერი ძე მისი
იორგი ძმა მისი
ბერი ძე გიორგისა
დათუნა ძე მისი
ბერი ძე გიორგისა
გიორგი ძე ივანესი
თამაზა ძე მისი
გიორგი ძმა მისი
შოშიტა ძე თედორესი
ბერი ძე მისი
გიორგი ძმა მისი
კაბელ ძე გელობირისა
ონია ძე მისი
გივი ძე რუბენასი
ზაალ ძე მისი

ნათა ძე ოთარისა
რევაზ ძე გიორგისა
სარიდან ძმა მისი
დათუნა ძე იასესი
რევაზ ძე ოთარასი
გიორგი ძე ბერისა
ბერი ძე მისი
მამუკა ძე იორგისა
შერმაზან ძმა მისი
ბათა ძე დათუნასი
დათუნა ძმა მისი
ივანე ძე სეზნიასი
სარან ძმა მისი
გიორგი ძე თამაზასი
ზაქარა ძე კვირიკესი
დათუნა ძე მისი
ბერი ძე თედორესი
კოკილა ძე ბასილასი
ბერი ძე ზაკუნასი
საგინა ძმა მისი
ღიმიტრი ძე ბაჩუასი
ნასყიდა ძე არზაღლასი
გიორგი ძე ბერისა
ნონია ძე ბერისა
თამაზა ძე მისი
გიორგი ძმა მისი
შერმაზან ძე მისი
ივანე ძე თამაზასი
ბაბუნა ძმა მისი
ბაჩუა ძე გურგენისა
გურგენა ძმა მისი
თამაზა ძე გიორგისა
თედორე ძე მისი
გიორგი ძმა მისი
დათუნა ძე ბერისა
თედორე ძე მისი
თამაზა ძმა მისი
ბერი ძე დათუნასი
ისაკა ძმა მისი
თამაზა ძე დათუნასი
გიორგი ძე მისი

ბუენ ძე ავთანდილისა
ბერუკა ძე მამუკასი
თამაზა ძე მისი

გაბრიელ ძე ბაბუნასი
თამაზა ძე მისი
გიორგი ძე ბერუკასი

კაცი 108

მიწის დღიური მფლობელობა 50
ჯამი მარცვლეულისა

ისფენჯი კაცი 108, ახჩა 12960
ხორბალი ქილა 400, ახჩა 8000
ქერი ქილა 200, ახჩა 3000
ჭვავი ქილა 50, ახჩა 750
ფეტვი ქილა 80, ახჩა 1200
უშრის გადასახადი ვენახზე, დონუმი
90, თითოეულს 40, ახჩა 3600
გადასახადი ერობზე 250
გადასახადი სკაზე 120

გადასახადი ცხვარზე 350
არუსანეს გადასახადი 120
ღეშთიბანი მიწაზე თაფუს გადასა-
ხადი 120
გადასახადი ღორზე 120
ბადიჰავას, ჯურუმ ჯიბაიეთ, იავა ვე
კაჩკუნ, ბეთალმალის ამე და ხასე
გადასახადები 250

ჯამი 30840

სოფელი ცერონისა ახლოსა სათესველ თამარაშენთან,
ექვემდებარება ამილახვარს

ბიბინა ძე შოშიასი
შიო ძე მისი
ნასყიდა ძე ივანესი
ბერი ძე ნასყიდასი
ღიმიტრი ძე მისი
ზურაბ ძე მისი
დათუნა ძე გიორგისა
ბირა ძე ზაღლისა
მერაბ ძე მისი
თელორე ძე ბალათისა
თამაზა ძე მისი
ბერუკა ძე მისი
ისთეფან ძე მერაბისა
ისთეფან ძე მისი
ივანე ძე მადასი
ბერი ძე სარქისასი
გიორგი ძე კარსისა
გიორგი ძე სიმონასი

მამუკა ძე კათიასი
თამაზა ძე მისი
ბათა ძე შოშიტასი
გიორგი ძე ბერუკასი
ბერი ძე მისი
დათუნა ძე გიორგისა
გიორგი ძე მისი
გელიკა ძე ბერუკასი
სეხნია ძე მისი
ბადურა ძე ამირკასასი
კადინა ძე მისი
ბერი ძე თუასი
დათიბა ძე თანდილასი
გოდერძა ძე მისი
შაქარა ძე ამროსასი
ზაქარა ძე კობიასი
მერაბ ძე ივანესი
ბერი ძე თამაზასი

ბრინა ძმა მისი
იორდანე ძე ბერუკასი
საბა ძე ბერუკასი
სეხნია ძე ოქიტასი
ბერი ძე თამაზასი
თამაზა ძე მისი
ივანე ძე ღუნისი
ღადუნა ძე სიმონასი
იასე ძე ბერისა

შიო ძე გირისა
ბერი ძე ჯიგიტასი
ღათუნა ძე მისი
ბაჩუა ძე ბაბუნასი
თამაზა ძე მისი
ნასყიდა ძე სულიკასი
თამაზა ძე ივანესი
ბარნაველ ძე ჰარკითასი

სახლი 53

მიწის დღიური მფლობელობა 50
ჯამი მარცვლეულისა

ისფენჯი კაცი 53, ახჩა 6360
ხორბალი ქილა 250, ახჩა 5000
ქერი ქილა 180, ახჩა 2700
ჭვავი ქილა 50, ახჩა 750
ფეტვი ქილა 60 ახჩა 900
უმრის გადასახადი ვენახზე, დონუმი
50, თითოეულს 40, ახჩა 2000
გადასახადი ერბოზე 250
გადასახადი სკაზე 100

გადასახადი ცხვარზე 250
არუსანეს გადასახადი 120
ღეშთიბანი მიწაზე თაფუს გადასა-
ხადი 120
გადასახადი ღორზე 100
წისქვილი თვალი 4, სრული წლით
გადასახადი 480
ბადიჰავა, ჯურუმ ჯიბაიეთ, იავა ვე
კარკუნ, ბეთალმალი ამე ვე ხასე 250

ჯამი 19380

სოფელი კნოლე ექვემდებარება ამილახვარს

ღიმიტრი ძე ხახუტასი
რევაზ ძე მისი
ნიკოლა ძე ავთანდილისა
გიორგი ძე იორგისა
ბერი ძე ჭიაბერისა
ოთარა ძე ლაზარასი
ბერი ძე ღათუნასი
ბერი ძე ივანესი
ლაზარე ძე ბათასი

ალიოზ ძე მისი
ივანე ძე ჯეშშიდასი
ოთარა ძე ივანესი
ბაბუნა ძე მისი
ბერი ძე ღუნისი
ღათუნა ძე ზაქარასი
ივანე ძე ალუბერასი
თამაზა ძე მისი
ღუნია ძე ბერისა

კაცი 18

მიწის დღიური მფლობელობა 50
ჯამი მარცვლეულისა

ისფენჯი კაცი 15, ახჩა 1960
 ხორბალი ქილა 140, ახჩა 2800
 ქერი ქილა 90, ახჩა 1500
 ჭვავი ქილა 20, ახჩა 300
 ფეტვი ქილა 40, ახჩა 600
 უშრის გადასახადი ვენახზე დონუმში
 25, თითოეულს 40, ახჩა 1000
 უშრის გადასახადი ხილზე 80
 გადასახადი სკაზე 100

გადასახადი ერბოზე 250
 არუსანეს გადასახადი 120
 დემთიბანი მიწაზე თაფუს გადასა-
 ხადი 120
 გადასახადი ღორზე 120
 წისქვილი თვალი ერთი, სრული წლით
 გადასახადი 120
 ბაღიჰავა, ჯურუმ ჯიბაიეთ, იავა ვე
 კაჩკუნ, ბეითალმალი ამე ვე ხასე 250

ჯამი 8320

სოფელი ოქონა ახლოსაა სათესველ ისთიხლათთან და მაკრინისთან
 ექვემდებარება ამილახვარს

შიო ძე თამაზასი
 ბათა ძმა მისი
 რევაზ ძე ქაიხოსროსი
 ჯუსუნა ძე ჯათუნასი
 ვარან ძე მისი
 ოთარა ძე ავთანდილისა
 ავთანდილ ძმა მისი
 ანბაღა ძმა მისი
 საბა ძე ნასყიდასი
 ჯათუნა ძე შიოსი
 სეხნია ძე ბეჟანისა
 გიორგი ძე ვოლასი
 გიორგი ძმა მისი
 ივანე ძე გიორგისა
 ჯათუნა ძმა მისი
 იორგი ძე ღერჯიესი
 ალიკა ძე თამაზასი
 ბაბუნა ძე მისი
 ლეკვინა ძე სეხნიასი
 მაღარა ძმა მისი
 გიორგი ძე ივანესი
 მამუკა ძმა მისი
 თედორე ძე იორგისა
 ბერი ძე შოშიტასი
 გიორგი ძე რუსინასი
 ბერი ძმა მისი

ივანე ძე ლაზარესი
 დათუნა ძე მისი
 თამაზა ძე იმედასი
 სეხნია ძმა მისი
 ბაბუნა ძე ნასყიდასი
 თედორე ძე მისი
 შიო ძე მახარასი
 დათუნა ძე დიმიტრისა
 გიორგი ძმა მისი
 კოჩინა ძე მახარასი
 დათუნა ძე გაბრიელისა
 ბერი ძე მისი
 ბიჩუა ძე კოჩინასი
 სეხნია ძმა მისი
 შიო ძე თამაზასი
 ივანე ძმა მისი
 შიო ძე ღოჩანასი
 დათუნა ძმა მისი
 ბაჩუა ძე მახარასი
 ბერი ძე მისი
 ნასყიდა ძე ბერუკასი
 ბერი ძე მისი
 მამუკა ძე დათუნასი
 შიო ძე მისი
 ზაქარა ძე მისი
 კოჩარა ძმა მისი

მამისა ძე გიორგისა
ბაბუნა ძე მისი
ღიმიტრი ძე ბაბუნასი
მამუკა ძე თედორესი
სეხნია ძე მისი
დათუნა ძე ბერისა
გიორგი ძმა მისი
გიორგი ძე ივანესი
ოთარა ძმა მისი

რამაზა ძე იორგისა
სეხნია ძე ბერუასი
თედორე ძე მისი
გიორგი ძე დათუნასი
ზოსიტა ძე მისი
ალხაზა ძე გიორგისა
ბაბუნა ძე ბერუასი
გიორგი ძე ბაბუნასი
ოთარა ძე ზაკურათისა

კაცი 75

მიწის დღიური მფლობელობა 50

სამეუფეო ველის დღიური მფლობელობა 20

ჯამი მარცვლეულისა

ისფენჯი კაცი 75, ახჩა 9000
ხორბალი ქილა 400, ახჩა 8000
ქერი ქილა 200, ახჩა 3000
ჭვავი ქილა 100, ახჩა 1500
ფეტვი ქილა 130, ახჩა 1950
უშრის გადასახადი ვენახზე დონუმი
100, თითოეულს 40, ახჩა 4000
უშრის გადასახადი ხილზე 190
გადასახადი ერობოზე 500
გადასახადი სკაზე 200

არუსანეს გადასახადი 180
გადასახადი ცხვარზე 1200
ღემთიბანი მიწაზე თაფუს გადასა-
ხადი 200
გადასახადი ღორზე 190
წისკვილი თვალი ერთი, სრული წლით
გადასახადი 120
ბადიჰავა ჯურუმ ჯიბაიეთ, იავა ვე
კაჩკუნ, ბეთთალმალი ამე ვე ხასე 520

ჯამი 30750

სოფელი ფათქინეთი ახლოსაა სათესველ ბალითასთან, ექვემდებარება ამილახვარს

კათისია ძე დათუნასი
ფირან ძმა მისი
მამუკა ძე ბეჟანისა
ბეჟან ძმა მისი
დათუნა ძე თამაზასი
ოთარა ძმა მისი
ლექვინა ძე იოსებასი
ოთარა ძე მისი
სეხნია ძე მათიკასი
ლაზარე ძე მისი
დათუნა ძე ნასყიდასი
ბერი ძე ბერუკასი

გიორგი ძმა მისი
გიორგი ძე კაზარასი
თამაზა ძმა მისი
ბაბუნა ძე მამუკასი
სიმონ ძე იასესი
რევაზ ძმა ისი
კადირა ძე შალღვასი
ზურაბ ძმა მისი
მანარა ძმა ბაბუნასი
აგუნა ძე ბერუკასი
ბერუკა ძე მისი
შიო ძე აჩიკ ბაშისა

ბერი ძე ბისტოსი
 იასე ძმა მისი
 გორგი ძე დათუნასი
 იასე ძე მისი
 ნიკოლოზ ძე მეორე
 ზურაბ ძე თამაზასი
 დაჯია ძე კოჩინასი
 იოსებ ძე მისი
 შიო ძმა მისი
 ჯათუნა ძე ზატუნასი
 სეხნია ძე მისი
 ლუკუსი ძე ხასესი
 იასე ძე ბაჩუასი
 დაჯიე ძმა მისი
 ბეჟან ძე თამაზასი
 სეხნია ძმა მისი
 ნასყიდა ძე სეხნიასი
 ზურაბ ძმა მისი
 თედორე ძე ბერისა
 ლექვინა ძმა მისი

ოთარა ძე ელიზბარისი
 ელიზბარ ძე მისი
 აბრამ ძე ღუნიასი
 ზუჰრანა ძმა მისი
 ესტატე ძე ივანესი
 ჯაბაღ ძმა მისი
 იორგი ძე ბერისა
 მამუკა ძე ბეჟანისა
 თამაზა ძმა მისი
 ფარემუზ ძე ელიზბარისა
 ფარსადან ძე დიმიტრისა
 დიმიტრი ძე მისი
 ბეჟან ძმა მისი
 ბერი ძე ისაკადუსი
 ზურაბ ძე რამაზისა
 ნოთა ძე მისი
 გოდერძა ძე იოთამისა
 ლადუა ძე მისი
 დერსითა ძე იასესი

კაცი 63

მიწის დღიური მფლობელობა 50
 სამეუფეო ველის დღიური მფლობელობა 20
 ჯამი მარცვლეულისა

ისფენჯი კაცი 63, ახჩა 7560
 ხორბალი ქილა 2500, ახჩა 15000
 ქერი ქილა 1300, ახჩა 11950
 ჭვავი ქილა 80, ახჩა 6200
 ფეტვი ქილა 120, ახჩა 1800
 უშრის გადასახადი ვენახზე დონუმში
 80, თითოეულს 40, ახჩა 3200
 გადასახადი ერბოზე 1250
 გადასახადი სკაზე 120
 არუსანეს გადასახადი 120

გადასახადი ცხვარზე 250
 დემთიბანი მიწაზე თაფუს გადასა-
 ხადი 620
 გადასახადი ღორზე 370
 წისქვილი თვალი სამი, სრული წლით
 გადასახადი 360
 ბადიჰავა, ჯურუმ ჯიბაიეთ, იავა ვე
 კაჩკუნ, ვე ბეითალმალი ამე ვე ხასე
 200

ჯამი 49000

სოფელი ხტანე ექვემდებარება ამილახვარს

დათუნა ძე ბესიკისა

გორგი ძე მისი

რამაზ ძე სეხნიასი
თამაზა ძმა მისი
ბერი ძე ბაბუნასი
ძამუკა ძე ბაბუნასი
ბერი ძმა მისი
დათუნა ძე ივანესი
ბერი ძმა მისი
თამაზა ძე ძამუკასი
არდაშირ ძე არამისა
ხოხობა ძმა მისი
დათუნა ძმა მისი
სეხნია ძმა მისი
შიო ძმა მისი
ფირან ძე ჯოსიხასი

ზაალ ძმა მისი
გიორგი ძე ავთანდილისა
იასე ძმა მისი
იასე ძმა მეორე
ფირლეუ ძე ელიზბარისა
დათუნა ძე ბასილასი
ზოსიტა ძე ლეკენდისა
რევაზ ძე ოთარასი
თამაზა ძე ნასყიდასი
კორინა ძმა მისი
დათუნა ძე ზათუნასი
გიორგი ძმა მისი
ბაბუნა ძე არიკ ბაშისა

კაცი 29

მიწის დღიური მფლობელობა 50
ჯამი მარცვლეულისა

ისფენჯი კაცი 29, ახჩა 3480
ხორბალი ქილა 180, ახჩა 3600
ქერი ქილა 90, ახჩა 2120
ჭვავი ქილა 30, ახჩა 450
ფეტვი ქილა 40, ახჩა 600
უშრის გადასახადი ვენახზე დონუმი
20, თითოეულს 40, ახჩა 800
უშრის გადასახადი ხილზე 100
გადასახადი ერბოზე 190

გადასახადი სკაზე 100
არუსანეს გადასახადი 120
გადასახადი ცხვარზე 250
ღეშთიბანი მიწაზე თაფუს გადასა-
ხადი 120
გადასახადი ღორზე 190
ბადიჰავა, ჯურუმ ჯიბაიეთ, იავა ვე
კაჩკუნ, ბეთთალმალი ამე ვე ხასე 200

ჯამი 12320

სოფელი სურნისი ექვემდებარება ამილახვარს

შოშიტა ძე ბერუკასი
დათუნა ძმა მისი
დათუნა ძე თედორესი
თამაზა ძე მისი
მაბუკა ძე ივანესი
გიორგი ძე ონიასი
ბერუა ძმა მისი
სეხნია ძე ივანესი
გიორგი ძე თამაზასი

ღიმიტრი ძე ივანესი
ბერი ძე გოდერძასი
ღიმიტრი ძე დათუნასი
იოსებ ძე ოთარისა
ზოსიტა ძე შითლისა
ბერი ძე თედორესი
თედორე ძე ოსიყმიასი
ბაბუნა ძმა მისი
სეხნია ძე შოშიტასი

ბერი ძე მისი

კაცი 19

მიწის დღიური მფლობელობა 50
ჯამი მარცვლეულისა

ისფენჯი კაცი 19, ახჩა 2280
ხორბალი ქილა 180, ახჩა 3600
ქერი ქილა 90, ახჩა 1350
ჭვავი ქილა 30, ახჩა 450
ფეტვი ქილა 40, ახჩა 600
უშრის გადასახადი ვენახზე დონუმი
50, თითოეულს 40, ახჩა 2000
გადასახადი ერბოზე 220
გადასახადი სკაზე 120

გადასახადი ცხვარზე 250
არუსანეს გადასახადი 120
დემთიბანი მიწაზე თაფუს გადასა-
ხადი 200
გადასახადი ღორზე 120
წისქვილი თვალი ერთი, სრული წლით
გადასახადი 120
ბაღიჰავა, ჯურუმ ჯიბაიეთ, იავა ვე
კაჩკუნ, ბეთალმალი ამე ვე ხასე 250

ჯამი 11680

სოფელი ურმისხელი ახლოსაა სათესველ ჭვირნისთან,
ექვემდებარება ამილახვარს

სეხნია ძე ბაჩიტასი
ონია ძე თედორესი
კათისა ძე მისი
გიორგი ძე დუბილესი
ბერი ძე მისი
თამაზა ძე ბაბუკასი
ხოსიტა ძმა მისი
გიორგი ძე შალვასი
სეხნია ძმა მისი
მამუკა ძე ბათასი
გიორგი ძე ბეჟანისა
იასე ძე მისი
ბეჟან ძე ბათასი
ბერი ძე მისი
სიმონ ძმა მისი

ბერი ძე მისი
ჩუბინა ძე ივანესი
დათუნა ძმა მისი
გიორგი ძე შიოსი
ლაზარა ძმა მისი
მაზარა ძე ნასყიდასი
ონია ძმა მისი
ოთიარ ძე მაღანისა
ბერი ძე მისი
ბეჟან ძე მაღანისა
გიორგი ძე მისი
კოვი ძე მახარასი
სულხანა ძე იორგისა
გიორგი ძე მისი

კაცი 29

მიწის დღიური მფლობელობა 50
სამეუფეო ველის დღიური
მფლობელობა 20
ჯამი მარცვლეულისა

ისფენჯი კაცი 29, ახჩა 3480
ხორბალი ქილა 160, ახჩა 3200
ქერი ქილა 90, ახჩა 1350
ჭვავი ქილა 80, ახჩა 1200

ფეტვი ქილა 90, ახჩა 1350
უშრის გადასახადი ვენახზე დონუმი
30, ახჩა 1200
გადასახადი ერბოზე 250
გადასახადი სკაზე 100
არუსანეს გადასახადი 120
გადასახადი ცხვარზე 350
ღეშთიბანი მიწაზე თაფუს გადასა-

ხადი 120
გადასახადი ღორზე 100
წისქვილი თვალი ერთი, სრული წლით
გადასახადი 120
უშრის გადასახადი ხილზე 100
ბადიჰავა, ჯურუმ ჯიბაიეთ, იავა ვე
კაჩკუნ, ბეითალმალი ამე ვე ხასე 250

ჯამი 13290

სოფელი ძალინა, ახლოსაა მუხაურის დასახლებასთან,
ექვემდებარება ამილახვარს

გიორგი ძე დავითისა აზნაურია
ყაფლან ძმა მისი
ბათაბეგი ძმა მისი
ვახტან ძმა მეორე
კაზარა ძე მისი
ზაალ ძე ბათაბეგისა
ბაგრატი ძე ერეკლესი თავადია
დავით ძე მისი
ივანე ძმა მისი
ზაალ ძმა მეორე
ერეკლე ძე იასესი თავადია
ლუარსაბ ძე მისი
გიორგი ძმა მისი
იასე ძმა მისი
ზაჯია ძე ვარდანისა
დავით ძე მისი
აჰმედ ძმა მისი ახალი გამუსლიმებულია

გიორგი ძე ბაბოსი
როსტომ ძე მისი
გიგითა ძე ბერისა
გიუნა ძმა მისი
თამაზა ძმა მისი
ზურაბ ძე ბაბუნასი
ალაკული ძე მისი
დათუნა ძე ბაშიოსი
შერმაზან ძე ბერისა
ზურაბ ძმა მისი
ბერი ძე თამაზასი
ბასია ძე ზეჩუასი
ბერი ძე მისი
ბაზილ ძე ზურაბისა
გიორგი ძმა მისი
ბერი ძე მისი

კაცი 33

ებრაელთა დასახლება

სამეალა ძე ბაბუნასი
იოსებ ძე მისი
იაკობ ძე ხოსიასი
აბრამა ძმა მისი
ბერი ძე მიქენასი
ისჰაკა ძე ბაბასი

აერამა ძმა მისი
მოშია ძე დათუნასი
დავით ძე მისი
იაკობ ძმა მისი
ჯახანა ძე დანიელასი
ბერი ძმა მისი

სირანიქ ძე მისი
შაბათა ძე ბერისა
მოშია ძმა მისი
შაბათა ძე ბერისა
იაკობ ძე მოშისასი
შოლომ ძე მისი
იოსებ ძე ოზუნასი
იაკონ ძე მისი
აბიკა ძე შაბათასი
ავრამა ძმა მისი
შაბათა ძე ბაბუნასი
დანიელ ძე იოსებისა
ელიკარა ძე მისი
ბასია ძე ისჰაკიმისა
სირაბელ ძე დანიელისა
მორჯუქა ძე მისი
შაბათა ძე მორდუხასი
მორდუხა ძე დანიელისა
შიუკა ძე შაბათასი
შაბათა ძე მისი
ბერი ძე ავრამისა
იოსებ ძე ავრამისა
იაკობ ძე მისი
ბათა ძე ავდუმასი
იაკობ ძე მისი
დათუნა ძე შაბათასი
ავრამ ძე მისი
სირაფილ ძე მართულასი
ბერი ძე სარქარასი
დათუნა ძე თედორესი
თედორე ძე მისი
სეხნია ძე ჯიკასი
სვანია ძე მისი
დათუნა ძე გიორგისა
ზოსიტა ძე შერმაზანისა
ივანე ძე ნასყიდასი
დათუნა ძე ბაბუნასი

გიორგი ძე ბაჩუასი
ბაინდურ ძე დაჯუნასი
ბეჟანა ძე მისი
იმედა ძმა მისი
ბერო ძე გენებასი
როსტომ ძმა მისი
ზუჰრანა ძე ბაბუნასი
როსტომ ძე მისი
კოდერა ძე ფარემუზისა
ზუჰრანა ძე ბაბუნასი
როსტომ ძმა მისი
ელიოზა ძე დავითისა
ბაჩუა ძე მისი
ბასილა ძე დათუნასი
ასატურ ძე მისი
თამაზა ძე რევაზისა
ზადულა ძე კოლინასი
ჩუბინა ძე მისი
თედორე ძე ბაჩუასი
მამუკა ძე მისი
შიო ძე ნათასი
ბაჩუა ძე მისი
ლაზარე ძე ჯაჯუნისა
სეხნია ძე ბერუკასი
ნასყიდა ძმა მისი
თედორე ძე მამუკასი
სულხანა ძე ზაქარასი
არნა ძე თანდილასი
გიორგი ძმა მისი
ბერუკა ძე დათიასი
შერმაზან ძმა მისი
ლომინა ძე მამუკასი
ბერი ძე ბაჩუასი
კოვინა ძე კოჩინასი
თედორე ძე გიორგისა
დათუნა ძე მისი
ბერი ძე სათასი

კაცი 85

ჯამი მარცვლეულისა

ისფენჯი კაცი 118, ახჩა 14160
ზორბალი ქილა 300, ახჩა 6000

ქერი ქილა 120, ახჩა 1800
ჭვავი ქილა 30, ახჩა 450

ფეტვი ქილა 80, ახჩა 1200
უშრის გადასახადი ვენახზე ღონეში
100, ახჩა 4000
უშრის გადასახადი ხილზე 150
გადასახადი ერბოზე 450
გადასახადი სკაზე 300
არუსანეს გადასახადი 180
გადასახადი ცხვარზე 900

ღეშთიბანი მიწაზე თაფუს გადასა-
ხადი 300
გადასახადი ღორზე 180
წისქვილი თვალი ერთი, სრული წლით
გადასახადი 120
ბაღიჰავა, ჯურუმ ჯიბაიეთ, იავა ვე
კაჩკუნ, ბეთალმალი ამე ვე ხასე 535

ჯამი 30725

სოფელი ღარისთავი ექვემდებარება ამილახვარს

ღათია ძე ბაჩუასი
ბაბუნა ძმა მისი
შიო ძე ბერისა
ბათა ძე ბაბუნასი
ბაბუნა ძე მისი

ლაზარა ძე თეღორესი
ივანე ძე ივანესი
თეღორე ძე დარჩიასი
ნასა ძე რამაზასი

კაცი 9

მიწის დღიური მფლობელობა 50
თავისუფალი მიწის დღიური მფლობელობა 20

ჯამი მარცვლეულის, ისფენჯი, გადასახადი ცხვარზე, მიწაზე თაფუს
გადასახადი, ღეშთიბანი, არუსანეს გადასახადი, გადასახადი სკაზე,
გადასახადი ერბოზე, გადასახადი ღორზე, უშრის გადასახადი ვენახზე,
ბეთალმალი ამე ვე ხასე ვე თაიარეთ საირე 3000

სოფელი მძვიველეთი ექვემდებარება ამილახვარს

ზათუვარა ძე სულხანასი
შიო ძე სეხნიასი
ივანე ძე ზაკუნასი
ბაბუნა ძე გიორგისა

ნასყიდა ძე დათუნასი
ბაბუნა ძე შოშიტასი
თანდილა ძე ბერისა
იორგი ძე თამაზასი

კაცი 8

მიწის დღიური მფლობელობა 50
ჯამი მარცვლეულისა

ისფენჯი, გადასახადი ცხვარზე, თაფუს გადასახადი მიწაზე, ღეშთიბანი,
არუსანეს გადასახადი, გადასახადი სკაზე, გადასახადი ერბოზე, გადასახადი
ვენახზე, ბეთალმალი ამე ვე ხასე 6000

სოფელი წირეთი ექვემდებარება ამილახვარს

ბეჟან ძე ნიკოლოზისა
ბერი ძმა მისი
კათისა ძე ბერის
ბერი ძე ივანესი
გიორგი ძმა მისი
ბათა ძე ხოსიტასი

დოვლათა ძე მისი
დათუნა ძე ბაბუნასი
მამუკა ძე მისი
ზაკია ძმა მისი
ზაქარა ძმა მისი

კაცი 11

მიწის დღიური მფლობელობა 50

ჯამი მარცვლეულის, ისფენჯი, გადასახადი ცხვარზე, მიწაზე თაფუს გადასახადი, დეშთიბანი, გადასახადი სკაზე, გადასახადი ერბოზე, არუსანეს გადასახადი, უშრის გადასახადი ვენახზე, ბეთალმალის ამესა და ხასეს გადასახადი, თიარეთ საირე 4000

სოფელი საციხური ექვემდებარება ამილახვარს

ჯათუნა ძე ნასყიდასი
ბაბუნა ძე მისი
ესტატე ძე ბიჩინასი
თამაზა ძმა მისი
ბეჟან ძმა მისი
ბერი ძე ნასყიდასი
გენება ძე მისი
დათუნა ძე გიორგისა
მამუკა ძმა მისი
გიორგი ძე მისი
შანშურ ძე ბიძინასი
ბირა ძმა მისი
ბერი ძე გიორგისა
ივანე ძმა მისი
ბეჟან ძე მისი

ბაკურ ძე დარჩიასი
დარჩია ძმა მისი
თამაზა ძე შოშიტასი
ბათა ძმა მისი
ბერი ძე ნასყიდასი
ბაბუნა ძე გიორგისა
გიორგი ძე მისი
მახარა ძე ლაზარესი
ნუკარა ძმა მისი
სეხნია ძე კაზარასი
ივანე ძე მისი
დათუნა ძე შოშიტასი
ივანე ძმა მისი
ბერი ძე გიორგისა

სახლი 29

მიწის დღიური მფლობელობა 50

თავისუფალი მიწის დღიური მფლობელობა 50

ჯამი მარცვლეულისა

ისფენჯი კაცი 29, ახჩა 3480
ხორბალი ქილა 140, ახჩა 2800

ქერი ქილა 90, ახჩა 1350
ჭვავი ქილა 30, ახჩა 1450

ფეტვი ქილა 60, ახჩა 900
უშრის გადასახადი ვენახზე დონუმი
30, ახჩა 1200
გადასახადი ერბოზე 240
გადასახადი სკაზე 120
არუსანეს გადასახადი 120
გადასახადი ცხვარზე 450

ღეშთიბანი მიწაზე თაფუს გადასა-
ხადი 120
გადასახადი ღორზე 100
ბალიჰავა, ჯურუმ ჯიბაიეთ, იავა ვე
კაჩკუნ, ვე ბეთალმალი ამე ვე ხასე
250

ჯამი 12000

სოფელი ტყისუბანი ექვემდებარება ამილახვარს

ქიხოსრო ძე ფირანასი
ნადირა ძე კათიკასი
ღური ძმა მისი
ბიჯარა ძე ღათუნასი
ბერი ძე შაქარასი
ღაიეთ ძე მისი
თათამ ძე გელვაქასი

შიო ძე მისი
ბერი ძე სეხნიასი
შიო ძე მისი
ზოსიტა ძე გიორგისა
ბაქუნა ძე მისი
მახარა ძე ნასყიდასი
მამუკა ძე მისი

კაცი 14

მიწის დღიური მფლობელობა 50

ჯამი მარცვლეულისა, ისფენჯი, გადასახადი ცხვარზე, მიწაზე თაფუს
გადასახადი, ღეშთიბანი, გადასახადი სკაზე, გადასახადი ერბოზე, არუსანეს
გადასახადი, გადასახადი წისქვილზე, უშრის გადასახადი ვენახზე,
ბეთალმალი ამესა და ხასეზე, თაიარეთ საირე 5200

ხუნდისუბანი ექვემდებარება ამილახვარს

ბერი ძე გაბრისა
გიორგი ძმა მისი
მუჯი ძე ბერუასი
სუხია ძე მისი
სეხნია ძე მისი
სეხნია ძე ზააღლისა
გურჯია ძე მისი
გიორგი ძე ბერუასი
ზაზა ძე გიორგისა
სარინის ძე მისი
გიორგი ძე ღივანასი

გუჩინა ძმა მისი
აღვანა ძე ბერუასი
ნასარი ძე მისი
ზაჩურ ძე შოშიტასი
კოგითა ძე მისი
აღვანა ძე შოშიტასი
ღათუნა ძე მისი
ბერი ძე გუჯითასი
რამაზა ძე სუხიტასი
ოქრუა ძე ბობიასი
ბერუა ძე მისი

თამაზა ძე ბერუასი

გიორგი ძე მისი

კაცი 29

მიწის დღიური მფლობელობა 50
ჯამი მარცვლეულისა

ისფენჯი კაცი 29, ახჩა 3480
ხორბალი ქილა 100, ახჩა 2000
ქერი ქილა 90, ახჩა 1350
ჭვავი ქილა 30, ახჩა 450
ფეტვი ქილა 60, ახჩა 900
უშრის გადასახადი ვენახზე 30,
თითოეულს 40, ახჩა 1200
უშრის გადასახადი ხილზე 120

გადასახადი ერბოზე 250
გადასახადი სკაზე 100
გადასახადი ცხვარზე 390
დემთიბანი მიწაზე თაფუს გადასა-
ხადი 200
გადასახადი ღორზე 124
ბადიჰავა, ჯურუმ ჯიბაიეთ, იავა ვე
კარკუნ, ბეთალმალი ამე ვე ხასე 250

ჯამი 80814

სოფელი ახალშენი ახლოსა სათესველ ირმაქამთან,
ექვემდებარება ამილახვარს

ნაზარა ძე ივანესი
იორგი ძე მისი
კოვინა ძმა მისი
ოქიტა ძე ესტატესი
კოკინა ძე ბერუასი
ევანტე ძე მისი
გირგლავი ძე თევდორესი
ბასი ძე ბერიკასი
ბეჟან ძმა მისი
რამაზა ძე რევაზისა
ივანე ძე იონასი
სეხნია ძე მისი
ხივა ძმა მისი
ზეიადი ძე ჯუდასი
ზაჯია ძე მისი
თამაზა ძმა მისი
მაზარა ძე ნასყიდასი
ონია ძე მამურისა
ბერი ძე მისი

რამაზან ძე სულიკასი
ჯისია ძმა მისი
ონია ძე ნასყიდასი
ბაბუნა ძე ბერისა
ანდერქი ძე ბერიკასი
ნიკოლოზ ძე მისი
გიორგი ძე ბაბუნასი
შერმაზან ძე რუბენასი
ბერი ძე სეხნიასი
კოვია ძე ბერისა
ბერი ძე მამუკასი
დათუნა ძმა მისი
თამაზა ძე კოვინასი
რცხილა ძე მისი
შოშია ძე კოვინასი
კარაპეტ ძე მისი
შოშია ძე მამუკასი
გიორგი ძე ჯასუჯასი

კაცი 37

მიწის დღიური მფლობელობა 50

ჯამი მარცვლეულისა

ისფენჯი კაცი 37, ახჩა 4420
ხორბალი ქილა 200, ახჩა 4000
ქერი ქილა 100, ახჩა 1500
ჭვავი ქილა 30, ახჩა 450
ფეტვი ქილა 40, ახჩა 600
უშრის გადასახადი ვენახზე დონუმი
50 თითოეულს 40, ახჩა 2000
გადასახადი ერბოზე 250

გადასახადი სკაზე 100
არუსანეს გადასახადი 120
გადასახადი ცხვარზე 350
ღემთიბანი მიწაზე თაფუს გადასა-
ხადი 200
გადასახადი ღორზე 120
ბაღიჰავა, ჯურუმ ჯიბაიეთ, იაეა ვე
კაჩკუნ, ბეთალმალი ამე ვე ზასე 250

ჯამი 12360

სოფელი თერგვანი ახლოსაა სათესველ ოჯორასთან,
ექვემდებარება ამილახვარს

ბერი ძე ბეჟანისა
გიორგი ძე მისი
ლორი ძე ბეჟანისა
ბერი ძე მისი
ტეტია ძე კოკინასი
ბაჩუა ძე მისი
კოკია ძე ონიასი
დათუნა ძე სეხნიასი
გიორგი ძე დათუნასი
გენება ძე მისი
ჯათუნა ძე ბიძინასი
შერმაზან ძე მისი
ბერი ძე მისი
ბობია ძე ბერუკასი
შიო ძე მისი
ზაქარა ძე გიგიტასი
გილიგა ძე მისი
შიო ძე მამუკასი
თამაზა ძე მისი
ქიტესა ძე ნასყიდასი
ივანე ძე მისი
სეხნია ძე აჩიკ ბაშისა
ოთარა ძე ბათასი
გიორგი ძე მისი
ივანე ძე გიორგისა

შიო ძე მისი
სეხნია ძე ბაბუნასი
გიორგი ძე ბიძინასი
ლაზარა ძე ბერისა
თანდილა ძე ბიძინასი
ხახუტა ძე მისი
კოვილა ძე ბიძინასი
ბაბუნა ძე მისი
გიგინა ძე გიორგისა
ბათა ძე გიორგისა
როსუბ ძე ოთარასი
ბერი ძე თარხანისა
გიორგი ძე ბერასი
გიორგი ძე ივანესი
ალხაზა ძე მისი
გიუნა ძე თამაზასი
მამუკა ძე მისი
გიორგი ძე სახნასი
დათუნა ძე მისი
ბათა ძე იორგისა
გაბრიელ ძე ბერისა
ნასყიდა ძე მისი
მახარა ძე კარბელისა
მამუკა ძე მისი

მიწის დღიური მფლობელობა 50
ჯამი მარცვლეულისა

ისფენჯი კაცი 49, ახჩა 5880
ხორბალი ქილა 250, ახჩა 5000
ქერი ქილა 120, ახჩა 1800
ჭვავი ქილა 30, ახჩა 450
ფეტვი ქილა 600, ახჩა 900
უშრის გადასახადი ვენახზე დონუმი
80, თითოეულს 40, ახჩა 3200
გადასახადი ერბოზე 350

გადასახადი სკაზე 100
არუსანეს გადასახადი 120
გადასახადი ცხვარზე 250
ღეშთიბანი მიწაზე თაფუს გადასა-
ხადი 280
გადასახადი ღორზე 180
ბადიჰავა, ჯურუმ ჯიბაიეთ, იავა ვე
კაჩკუნ, ბეითალმალი ამე ვე ხასე 390

ჯამი 18900

სოფელი თიღვა ახლოსაა სათესველ შინდარასთან,
ექვემდებარება ამილახვარს

დათუნა ძე დიმიტრისა აზნაურია
დიმიტრი ძე მისი
ზაალ ძმა მისი
გიორგი ძე დავეთისა აზნაურია
ბარამ ძე მისი
არბიე ძე სარკიზასი
გიორგი ძე ბიძინასი
თამაზა ძე მისი
მალუნა ძე თამაზასი
გიორგი ძმა მისი
ივანე ძე ბაჩუასი
გერმანა ძე მისი
გიორგი ძე დათუნასი
სარკიზასი ძმა მისი
თედორე ძე იმედასი
თადეორა ძმა მისი
გიორგი ძე დათუნასი
ალხაზა ძე მისი
სიმონ ძე ივანესი
შიო ძე მეორე
ბერი ძე სეხნასი
სეხნა ძე მისი
მახარა ძმა მისი
თამაზა ძე ბერისა

ლაზარა ძმა მისი
მამუკა ძე თედორესი
დათუნა ძე მამუკასი
ივანე ძმა მისი
მახარა ძე იორგისა
ივანე ძმა მისი
თამაზა ძე კოჩინასი
შოშია ძმა მისი
ივანე ძე ბერისა
გიორგი ძე მისი
შიო ძე დათუნასი
ოთარა ძმა მისი
დათუნა ძე ოსიტასი
გიორგი ძე მისი
მამუკა ძმა მისი
თამაზა ძე მახარასი
ონია ძე სულხანასი
შიო ძე მამუკასი
გაბრიელ ძე მისი
ლევანა ძე ივანესი
ზაქარა ძმა მისი
ლაზარე ძე ნათასი
ელიოზ ძმა მისი
დიმიტრი ძე იორგისა

ბირა ძე მახარასი
ონია ძე გიორგისა
თამაზა ძმა მისი
ოსიტა ძე დათუნასი
გოდერძა ძე მისი
ზაქარა ძე გიორგისა
ოთარ ძე ბაჩუასი
ზოსია ძე მისი
დამაზა ძე მამუკასი
ბაბუნა ძე შოშიასი

საბა ძმა მისი
ბერი ძე გიორგისა
დათუნა ძე ბერუკასი
დიმიტრი ძე ბუჯიასი
მიქალა ძე მისი
გიორგი ძე მანიულისა
ბეჟან ძმა მისი
გიორგი ძე თამაზასი
მამუკა ძმა მისი
ბაბუნა ძე ბაღრასი

კაცი 68

სახლი 39

მიწის დღიური მფლობელობა 50

სამეუფეო ველის დღიური მფლობელობა 20

სამეუფეო ვენახის დღიური მფლობელობა 20

ეკლესია ერთი

ჯამი სოფელ თიღვას მარცვლეულისა

ისფენჯი კაცი 68, ახჩა 3500

ხორბალი ქილა 60, ახჩა 1100

ქერი ქილა 40, ახჩა 600

ჭვავი ქილა 20, ახჩა 300

ფეტვი ქილა 20, ახჩა 300

უშრის გადასახადი ვენახზე ღონუმი
10, ახჩა 200

გადასახადი ერბოზე 100

გადასახადი სკაზე 20

არუსანეს გადასახადი 120

გადასახადი ცხვარზე 90

გადასახადი მურახხასიე გაბრანი,
თითოეულ სახლზე 2-2, 76

გადასახადი ღორზე 24

დემთიბანი მიწაზე თაფუს გადასა-
ხადი 25

წისქვილი თვალი 2, სრული წლით

გადასახადი 120

ნახევარი ბაღიჰავა 25

ჯამი 5000

სოფელი ღირბი ექვემდებარება ამილახვარს

გიორგი ძე დათუნასი
თამაზა ძე მელქონისა
ბაბილ ძმა მისი
ზურაბ ძე ბაბუნასი
შერმაზან ძე მისი
კირაკოზ ძე ზურაბისა
ბერი ძე იმედასი
დათუნა ძე დათუნასი

შერმაზან ძე თამაზასი
ბათა ძე ბაბუნასი
თუღორე ძმა მისი
ბერუკა ძე მურაჯასი
მამუკა ძე თამაზასი
ნასყიდა ძე მამუკასი
ბეჟან ძე მისი
დათუნა ძე ნათასი

ბერი ძე ანანიასი
სარქისა ძმა მისი
იორგი ძე ზაქარასი
ხოსია ძე მისი
ფირაი ძე კოთელიკასი
იმელა ძე ბაბუნასი
ივანე ძე გიორგისა
ფირაი ძე ბათასი
ბერი ძე მისი
ბაბუნა ძე თამაზასი
თამაზა ძე ბერისა
დათუნა ძმა მისი
თედორე ძე ნათასი
ხოსიტა ძე ივანესი
ბერაი ძე ნაზარასი
ბერუკა ძე კაზარასი
ბერაი ძე თამაზასი
ივანე ძმა მისი
ბერი ძე ონიასი
დათუნა ძმა მისი
დათუნა ძე კაპანასი
ბერი ძე მისი
კოვინა ძე ივანესი
დათუნა ძე იორგისა
დათუნა ძე იორგისა
ივანე ძმა მისი
ხახაჯიკა ძე ოკრასი
ოქრა ძე მისი
ივანე ძე ბერისა
იორღანე ძე ბათასი
გიორგი ძე ონიასი
ბერი ძმა მისი
დათიკა ძე ბაინდურისა
ბერი ძე ღავითისა
ამირან ძმა მისი
ღიმიტრი ძე ბაბუნასი
ბიძინა ძე მისი
ბირა ძე ხოსიტასი
ონია ძმა მისი

ისტეფან ძე ბირასი
გიორგი ძე ბეჟანისა
ესტატე ძე ბეჟანისა
ბირა ძე მისი
ივანე ძე კათისასი
თედორე ძმა მისი
შიო ძე თედორესი
ფირან ძმა მისი
ივანე ძე ზამუკასი
ლაზარე ძმა მისი
თედორე ძე კაბირჯასი
მამუკა ძმა მისი
დათუნა ძე გიორგისა
მამუკა ძმა მისი
მახარა ძე ბერუკასი
შიო ძმა მისი
ხოსია ძე ლაზარასი
ივანე ძე მისი
ზაქარა ძე გიორგისა
გიორგი ძე ნათასი
მამუკა ძე რუბენასი
შიო ძე იასესი აზნაურია
ივანე ძე მისი
ივანე ძე გელიასი
იოჰანა ძე მისი
ბაბუნა ძე თანდილასი
ბაბუნა ძე შიოსი
ზუჰრანა ძე ბაინდურისა
ზაქარა ძმა მისი
ალი ბეგ ძე ბაბუნასი
ასლამაზ ძმა მისი
ბერი ძე ზათიასი
ოთარა ძე ივანესი
თამაზა ძე ბაბუნასი
ოთარა ძე ბათასი
მერაბა ძე მისი
ივანე ძე მერანასი
ხოსიტა ძე გენებასი
იოსებ ძე მისი

სამეუფეო ველი დღიური მფლობელისა 20
სამეუფეო ვენახის დღიური მფლობელი 5
მიწის დღიური მფლობელობა 50
ხსენებული ეკლესია
ჯამი მარცვლეულისა

ისფენჯი კაცი 99, ახჩა 4000
ხორბალი ქილა 90, ახჩა 1350
ქერი ქილა 60, ახჩა 900
ჭვავი ქილა 20, ახჩა 300
ფეტვი ქილა 20, ახჩა 400
უშრის გადასახადი ვენახზე დონუმი
20, ახჩა 400
გადასახადი ერბოზე 60
გადასახადი სკაზე 20
გადასახადი არუსანეზე 120

გადასახადი ცხვარზე 90
ღეშთიბანი მიწაზე თაფუს გადასა-
ხადი 30
გადასახადი ღორზე 24
გადასახადი მურახხასიე გაბრანი,
თითოეულ სახლზე - 2-2. 124
წისქვილი თვალი 4, სრული წლით,
გადასახადი 240
ნახევარი ბაღიპავა 42

ჯამი 8000

სოფელი დვანი ექვემდებარება ამილახვარს

თედორე ძე მამუკასი
ივანე ძე მისი
პავლე ძე დავითისა
ზურაბ ძმა მისი
ალია ძე ბერისა
ხოსიტა ძმა მისი
იორგი ძე გიგილასი
დერჯიე ძე მამუკასი
ათანას ძე თედორესი
ნადირა ძე ბერისა
ნასყიდა ძე ბერისა
შიო ძმა მისი
ესტატე ძე თამაზასი
დათუნა ძე სეხნიასი
დათუნა ძე თედორესი
იოსებ ძმა მისი
ბაბუნა ძე ლაბარილისა
გიორგი ძე მისი
როსტომ ძე ბაბუნასი
ივანე ძე აღუასი
ზევან ძე თამაზასი

სეხნია ძე ზაქარასი
ივანე ძე შერმაზანისა
საბა ძე თამაზასი
თამაზა ძე გიორგისა
ხოსია ძე იორგისა
თამაზა ძმა მისი
ბერი ძე იორგისა
ბერი ძმა მისი
ბუბიძინა ძე ბაბუნასი
შიო ძმა მისი
თამაზა ძე არსთიდასი
ივანე ძე დურსბითასი
თამაზა ძე მისი
ონია ძე შიოსი
თამაზა ძე ომანასი
ბაჩუა ძე გაბრიელისა
გორმულ ძე ბადურასი
იასონ ძე ბაბუნისა
შოშია ძე ბაკურასი
ბეჟან ძმა მისი

ბერი ძე თევდორესი
ივანე ძე ზაქარასი
ბერი ძმა მისი
ბერი ძე დათუნასი
ივანე ძმა მისი
გივი ძე ბერისა
სეხნია ძე მამუკასი
ნასყიდა ძმა მისი

ბერი ძე ბიძინასი
ბერი ძე სულხანასი
ნასყიდა ძე ნათასი
თედორე ძე ბაბუნასი
შიოშა ძე ელიზბარისა
ბერი ძე ალაღირისა
ლუარსაბ ძე თავადისა

კაცი 56

სახლი 42

მიწის დღიური მფლობელობა 50

სამეუფეო ველზე მიწის დღიური მფლობელობა 20

სამეუფეო ვენახზე მიწის დღიური მფლობელობა 5

ხსენებული ეკლესია

ჯამი მარცვლეულისა

ისფენჯი კაცი 56, ახჩა 3500
ხორბალი ქილა 60, ახჩა 1200
ქერი ქილა 40, ახჩა 600
ჭვავი ქილა 20, ახჩა 400
ფეტვი ქილა 20, ახჩა 300
უშრის გადასახადი ვენახზე დონუმი
20, ახჩა 400
გადასახადი ერბოზე 60
გადასახადი სკაზე 20

არუსანეს გადასახადი 120
გადასახადი ცხვარზე 60
დემთიბანი მიწაზე თაფუს გადასა-
ხადი 30
გადასახადი ღორზე 24
გადასახადი მურახხასიე გაბრანზე 112
წისქვილი თვალი 4, სრული წლით
გადასახადი 240
ნახევარი ბაღიჰავა 64

ჯამი 7000

სოფელი ავნევი ახლოსაა სათესველ ჩოლაბაურთან და სათესველ
ერკნეთთან, ექვემდებარება ამილახვარს

ლაზარა ძე კოჩინასი
გიორგი ძმა მისი
ნიკოლოზ ძე დათუნასი
ბერი ძმა მისი
ოთარ ძე ბევიასი
სეხნია ძმა მისი
ნასყიდა ძე შოშიტასი
გიორგი ძმა მისი
სეხნია ძე ესტატესი

ბათა ძმა მისი
შიო ძე გიორგისა
თედორე ძე ბერუკასი
გიორგი ძე კობიასი
ბაჩუა ძმა მისი
თედორე ძე ბირასი
დათუნა ძმა მისი
თამაზა ძე ავაზასი
შიო ძმა მისი

შიო ძე გიორგისა
დათუნა ძმა მისი
ბერი ძმა მისი
ბერი ძე ივანესი
ლუნია ძე ბერუკასი
თედორე ძმა მისი
ივანე ძე შიოსი
ბერი ძე მამუკასი
სულხანა ძე ნასყიდასი
დათუნა ძე ასუბადისა
ჩუბინა ძე ბერისა
ბერი ძე დათუნასი
ნიკოლოზ ძე ოთარასი
ალექსან ძე გარსევანისა
დიმიტრი ძე გელიკასი

სეხნია ძე ბათასი
აკრაბან ძე თამაზასი
დათუნ ძე დათუნისა
თამაზა ძე დათუნისა
დათუნა ძე მამისიმედისა
ბაჯილ ძე ბათასი
თამაზა ძმა მისი
გოდერძა ძე ბაბუნასი
მანარა ძე მისი
ხოსია ძე მისი
სეხნია ძე დათუნასი
ივანე ძე ბერისა
მიქელ ძე ივანესი
გიორგი ძე ნასყიდასი
შიო ძე დათუნასი

კაცი 48

სახლი 35

სამეუფეო ველის დღიური მფლობელობა 20
სამეუფეო ვენახის დღიური მფლობელობა 5
მიწის დღიური მფლობელობა 20
ჯამი მარცვლეულისა

ისფენჯი კაცი 48, ახჩა 5760
ხორბალი ქილა 40, ახჩა 800
ქერი ქილა 20, ახჩა 350
ჭვავი ქილა 50, ახჩა 750
ფეტვი ქილა 120, ახჩა 1800
უმრის გადასახადი ვენახზე დონუმი
80, ახჩა 3200
გადასახადი ერბოზე 350
გადასახადი სკაზე 250
გადასახადი არუსანზე 140

გადასახადი ცხვარზე 590
დემთიბანი მიწაზე თაფუს გადასა-
ხადი 250
გადასახადი ღორზე 180
გადასახადი მურახხასიე გაბრანზე,
თითოეულ სახლზე 2-2, 70
წისქვილი თვალი 3, სრული წლით,
გადასახადი 360
ბაღიშავა, ჯურუმ ჯიბაიეთ, იავა ვე
კარკუნ, ბეთალმალი ამე ვე ხასე 250

ჯამი 15000

სოფელი მავლა ექვემდებარება ამილახვარს

სეხნია ძე ქაიხოსროსი აზნაურია
ასითა ძმა მისი
ბერი ძე თანდილასი

თამაზა ძე მისი
ხოსია ძე ბერუკასი
ბაბუნა ძე დათუნასი

შიომ ძე დათუნასი
ბარუა ძე ჯაბინასი
გელითა ძე ჯაბარასი
იორდანე ძე ხოსიასი
ბერი ძე ონიასი
ონია ძმა მისი
ალხაზა ძე შერმაზანისა
აბრამ ძე დათუნასი
ოთარა ძე გიორგისა
შიო ძმა მისი
ბასთამა ძე ბათასი
რამაზა ძმა მისი

აბრამ ძე შოშიტასი
თედორე ძმა მისი
გიორგი ძე თედორესი
ბერუკა ძე მისი
სენნია ძე სუხიასი
თამაზა ძე მისი
ბირა ძე დათუნასი
ლომინა ძმა მისი
ბერი ძე დათუნასი
ბათა ძე გიორგისა
ხოსია ძმა მისი

კაცი 29

სახლი 20

სამეუფეო ველის დღიური მფლობელობა 20
სამეუფეო ვენახის დღიური მფლობელობა 2
მიწის დღიური მფლობელობა 50
ჯამი მარცვლეულისა

ისფენჯი კაცი 29, ახჩა 3480
ხორბალი ქილა 20, ახჩა 400
ქერი ქილა 10, ახჩა 150
ჭვავი ქილა 50, ახჩა 750
ფეტვი ქილა 60, ახჩა 900
უშრის გადასახადი ვენახზე დონუმბი
5, ახჩა 200
გადასახადი ერბოზე 250
გადასახადი სკაზე 120

გადასახადი არუსანეზე 120
გადასახადი ცხვარზე 290
დემთიბანი მიწაზე თაფუს გადასა-
ხადი 200
გადასახადი ღორზე 120
წისქვილი თვალი 2, გადასახადი 240
უშრის გადასახადი ხილზე 150
ბაღიჭაყა, ჯურუმ ჯიბაიეთ, იავა ვე
კაჩკუნ, ბეითალმალი ამე ვე ხასე 130

ჯამი 7500

სოფელი თურმანეული ექვემდებარება ამილახვარს

შიო ძე ბერიასი
ივანე ძმა მისი
ბაბუნა ძე დათუნასი
ივანი ძე მისი
იასე ძმა მისი
ივანე ძე გიორგისა
ნაზარა ძმა მისი
მაზარა ძე ბაბუნასი

სენნია ძმა მისი
ნადირა ძე ნასყიდასი
აჯევან ძე მისი
ქიტესა ძე გიორგისა
ბირა ძე პეტრესი
შიო ძე ზაქარასი
ლაზარა ძე ბათასი
გიორგი ძე ბერიასი

ელიზბარ ძე ბანდულასი
თედორე ძე მისი
შიო ძე მისი
გენება ძე თედორესი
შიო ძე იორდანესი
დათუნა ძე დივანასი
დათუნა ძე ოთიასი
ბათა ძე დათუნასი
ზაღლუა ძე მისი
დათუნა ძე ივანესი
ზათინა ძე მისი
ლაზარა ძე ბაბუნასი
ბათა ძე გაბრიელისა
ლაზარე ძე დათუნასი

ბერი ძე ჩითასი
გიგა ძე ჯოხარასი
ბერი ძე ზასვინისა
თედორე ძე მისი
თამაზა ძე გიორგისა
ნასყიდა ძე შიოსი
მაზარა ძე დათუნასი
აბო ძე მისი
მამუკა ძე ბაბუნასი
დიმიტრი ძე მისი
სულხანა ძე დიმიტრისა
გიორგი ძე მისი
ზოსიტა ძე შერმაზანისა
გელისა ძე გასასი

კაცი 44

სახლი 31

ჯამი მარცვლეულისა

ისფენჯი კაცი 44, ახჩა 5280
ხორბალი ქილა 300, ახჩა 6000
ქერი ქილა 120, ახჩა 1800
ჭვავი ქილა 50, ახჩა 750
ფეტვი ქილა 80, ახჩა 1200
უშრის გადასახადი ვენახზე დონუმი
40, ახჩა 1600
გადასახადი ერბოზე 250

გადასახადი სკაზე 120
არუსანეს გადასახადი 120
გადასახადი ცხვარზე 290
დემთიბანი მიწაზე თაფუს გადასა-
ხადი 250
გადასახადი ღორზე 120
ბადიჰავა, ჯურუმ ჯიბაიეთ, იავა ვე
კაჩკუნ, ბეითალმალი ამე ვე ხასე 300

ჯამი 18080

სოფელი ბეყმარი ექვემდებარება ამილახვარს

ოთარა ძე ბერუკასი
ბერი ძე მისი
თამაზა ძე დათუნასი
სეხნია ძე მისი
ივანე ძე ზათუნასი
ზაღლუკა ძე მისი
მამისიმედი ძე მისი
ხოსია ძე ზაქარასი
გიორგი ძე მისი

იორდანე ძე დათუნასი
ბერი ძე მისი
ნასყიდა ძე მისი
ლაზარა ძე სიმონასი
ლაკრა ძე მისი
ევნატე ძე მისი
ელიზბარ ძე სიმონისა
გიორგი ძე მისი
დიმიტრი ძე მისი

ბერი ძე მისი
ბერი ძე ბერაისა
ზალღევან ძმა მისი
იორგი ძე დათუნასი
ლაზარე ძმა მისი
ბანდალა ძე გიორგისა
გიორგი ძე მისი
ჩუბინა ძე ბაჩუასი

შერმაზან ძე სეხნიასი
ბერი ძე მისი
ბერი ძმა მისი
მირზა ძე იორგისა
ზალღევა ძმა მისი
ბაბუნა ძე გიორგისა
ივანე ძე აჩიკ ბაშისა

კაცი 33

სახლი 17

მიწის დღიური. მფლობელობა 50
ხსენებული ეკლესია
ჯამი მარცვლეულისა

ისფენჯი კაცი 33, ახჩა 3960
ხორბალი ქილა 1600, ახჩა 13200
ქერი ქილა 80, ახჩა 6200
ჭვავი ქილა 50, ახჩა 1750
ფეტვი ქილა 60, ახჩა 1900
უშრის გადასახადი კენახზე დონუმში
30, თითოეულს 40, ახჩა 1200
გადასახადი ერბოზე 250
გადასახადი სკაზე 2120
გადასახადი ცხვარზე 1090

არუსანეს გადასახადი 120
უშრის გადასახადი ხილზე 150
დემთიბანი მიწაზე თაფუს გადასა-
ხადი 200
გადასახადი ღორზე 120
წისქვილი თვალი 2, სრული წლით,
გადასახადი 240
ბაღიჭავა, ჯურუმ ჯიბაიეთ, იავა ვე
კაჩკუნ, ბეითალმალი ამე ვე ხასე 500

ჯამი 33000

სოფელი სალოლაშენი ექვემდებარება ამილახვარს

ნათა ძე გიორგისა
კარბითა ძე მისი
გაბრიელ ძმა მისი
ბერი ძე მამულასი
ნადირა ძე მისი
რევაზ ძმა მისი
ნოდარი ძე ბათასი
სეხნია ძე მისი
თაბათა ძე გაბრიელისა

დივანა ძმა მისი
ზაქარა ძე ივანესი
ბოდორნა ძმა მისი
გივი ძე ოთარისა
ბეჟან ძე ბარაქასი
აღამ ძე მისი
დივანა ძე ბათასი
გიორგი ძე ბირ კუგლის
შავერდა ძე ელიზბარისა

კაცი 18

სახლი 10

მიწის დღიური მფლობელობა 50

სამეუფეო ველის დღიური მფლობელობა 20

ეკლესია.

ჯამი მარცვლეულისა

ისფენჯი კაცი 18, ახჩა 2160

ხორბალი ქილა 100, ახჩა 5000

ქერი ქილა 90, ახჩა 2350

ჭვავი ქილა 50, ახჩა 1750

ფეტვი ქილა 60, ახჩა 1900

უშრის გადასახადი ვენახზე დონუმი 30, ახჩა 1200

გადასახადი ერბოზე 220

გადასახადი სკაზე 1120

არუსანეს გადასახადი 120

გადასახადი ცხვარზე 1300

უშრის გადასახადი ხილზე 1120

გადასახადი თივაზე 280

დემთობანი მიწაზე თაფუს გადასახადი 210

გადასახადი ღორზე 1000

წისქვილი თვალი 2, სრული წლით, გადასახადი 240

ბადიჰავა, ჯურუმ ჯიბაიეთ, იავა ვე კარკუნ, ბეთთალმალი აშე ვე ხასე 256

ჯამი 20000

სოფელი ბრეთი ექვემდებარება ამილახვარს

გიორგი ძე ბაბუნასი

ბეჟან ძე მისი

სეხნია ძე ალიასი

ოთარ ძე მისი

ბერი ძე გიორგისა

ბერთია ძმა მისი

ნადირა ძე ივანესი

დივანა ძე მისი

კარინა ძმა მისი

გარკარ ძე ონიასი

შერმაზან ძე მისი

ბერუა ძე დივანასი

ბერუა ძე ალთუნისა

ოთარ ძე მისი

ბაინდო ძმა მისი

ბადი ძე ბადირლასი

რობიდჯა ძე ფარემუზასი

ფარემუზ ძმა მისი

თამაზა ძე ბერისა

გაბრიელ ძე ალინასი

აბრამ ძე მისი

ივანე ძე დივანასი

ბერი ძე გიგითასი

ბათა ძე დივანასი

ნადირა ძე მისი

ბერუა ძე გიორგისა

თამაზა ძე გულაბირასი

დივანა ძე ბერუასი

გიორგი ძე აენედისა

კაცი 29

სახლი 18

სამეუფეო ველის დღიური მფლობელობა 20

სამეუფეო წისქვილი თვალი ერთი

სამეუფეო ვენახი დღიური მფლობელობით 10

მიწის დღიური მფლობელობა 50
ჯამი მარცვლეულისა

ისფენჯი კაცი 29, ახჩა 3480
ხორბალი ქილა 180, ახჩა 3600
ქერი ქილა 80, ახჩა 1200
ჭვავი ქილა 30, ახჩა 600
ფეტვი ქილა 50, ახჩა 750
უშრის გადასახადი ვენახზე დონუმი
30, ახჩა 1200
გადასახადი ერბოზე 250
გადასახადი სკაზე 120
არუსანეს გადასახადი 120

გადასახადი ცხვარზე 290
დემთიბანი მიწაზე თაფუს გადასა-
ხადი 200
გადასახადი ღორზე 100
წისკვილი თვალი ერთი, სრული წლით,
გადასახადი 120
უშრის გადასახადი ხილზე 100
ბადიჰაუა, ჯურუმ ჯიბაიეთ, იავა ვე
კაჩკუნ, ბეითალმალი ამე ვე ხასე 350

ჯამი 12480

სოფელი ნული ექვემდებარება ამილახვარს

ელიზბარ ძე დავითისა
გიორგი ძე მისი
დავით ძმა მისი
სულხანა ძე ბერისა
შერმაზან ძმა მისი
ბაბუნა ძე ბასილასი
რამაზ ძმა მისი
შერმაზან ძმა მისი
გივი ძე ბერისა
ბერი ძე ბასილასი
შერმაზან ძე ბაბუნასი
მადუა ძე მისი
შიო ძე გიორგისა
თამაზა ძმა მისი
დივანა ძე ბათასი

ბერი ძე გიორგისა
ბერი ძე მისი
ალხაზა ძე ბაბუნასი
ოთარ ძმა მისი
ხოსიტა ძე ბაბუნასი
ბერი ძე დივანასი
ნიკოლოზ ძე დათუნასი
გიორგი ძე ბერისა
თანდილა ძმა მისი
ხოსიტა ძე გუჯისიასი
ნაზარა ძმა მისი
ბაბუნა ძე დიმიტრისა
ბასილა ძე აივანასი
ბერი ძე ლოქიტასი

კაცი 29

სახლი 18

მიწის დღიური მფლობელობა 50
სამეუფეო ვენახის დღიური მფლობელობა 2
სამეუფეო ველის დღიური მფლობელობა 20
ვენახი ამილახვრის შვილის გივი ბეგის ხელთაა, დღიური
მფლობელობით იქნა გაცემული 3

ჯამი მარცვლეულისა

ისფენჯი კაცი 29, ახჩა 3000
ხორბალი ქილა 80, ახჩა 1200
ქერი ქილა 50, ახჩა 750
ჭვავი ქილა 20, ახჩა 300
ფეტვი ქილა 20, ახჩა 328
უმრის გადასახადი ვენახზე დონუმი
10, ახჩა 400
გადასახადი ერბოზე 60

გადასახადი სკაზე 30
არუსანეს გადასახადი 120
გადასახადი ცხვარზე 90
დემთიბანი, მიწაზე თაფუს გადასა-
ხადი 80
გადასახადი ღორზე 60
წისქვილი თვალი 2 გადასახადი 240
ნახევარი ბაღიპავა 50

ჯამი 6708

სოფელი ყორნისი ექვემდებარება ამილახვარს

გიორგი ძე ოთარასი თავადია
გივი ძმა მისი
ჯამასპ ძმა მისი
ლუარსაბ ძე მისი თავადია
ალაბეგ ძე ზაალისა
გერდესილ ძმა მისი
ავთანდილ ძმა მისი
თაყა ძე ზაალისა
ქაიხოსრო ძე მისი
ფერდუნ ძე ზაალისა
რაჯდან ძე მისი
ალმასილ ძე ხოხობასი
იოსებ ძმა მისი
თეიმურაზ ძე იასესი
ქაიხოსრო ძმა მისი
ზურაბ ძე ბეჟანისა
ბეჟან ძე მისი
სუმუნ ძმა მისი
ხოსიტა ძე მარკოზასი
ანდრია ძმა მისი
გიორგი ძე ბერუკასი
ბერუკა ძე მისი
ოთარ ძე ლაზარესი
ბერი ძე ბაჯიტასი
ნადირა ძმა მისი
ბერდინა ძე ფილიპესი

გურჰან ძე აჩიკ ბაშისა
პავლე ძე ოთარასი
აღუა ძე დათუნასი
ბერი ძე გიორგისა
ბერი ძე ბათასი
მამუკა ძე გიორგისა
მამუნა ძმა მისი
შიო ძე ბერუკასი
ოთარ ძე გიორგისა
ბერუკა ძე იორდანესი
ისაკა ძე იოსებისა
ბერი ძე მისი
ნაღდი ძე იოსებისა
ბასია ძე ოთარასი
ბერი ძე ბაბილიესი
ნაზარი ძე შიოსი
ბერი ძე დათუნასი
აღდაი ძე მისი
ბაბუნა ძმა მისი
თამაზა ძე ბერისა
დათუნა ძმა მისი
გიორგი ძე ბაბილინასი
თამაზა ძე ბაბილინასი
ბაბილინა ძე მისი
ზურაბ ძე სარუხანისა
ბერი ძე მაზარასი

არუთინ ძე ბერდიასი
ბათა ძე ბაბინასი
ბაბუნა ძე ოთიასი
ბერი ძმა მისი
სეხნია ძე ლათუნასი
გიორგი ძმა მისი
სეხნია ძე ნასყიდასი
საქუნა ძე აჯევანისა
დათა ძე გიორგისა
ზაქარა ძე ბაბუნასი
ბერი ძე შიოსი
გიორგი ძე რუკთასი
ბერი ძე მისი
ვარა ძე აბუანისა
ბასილა ძმა მისი
შერმაზან ძე ლათუნასი
გიორგი ძე მისი
გიორგი ძე ბერისა
დათუნა ძმა მისი
ბერი ძე თევდორესი
თამაზა ძმა მისი
გიორგი ძე შიოსი
შიო ძე მისი
მამულა ძე ბაბუნასი
ბერი ძე მისი

ზოსია ძე აბრამისა
შიშიშია ძე ლათუნასი
დათუნა ძმა მისი
ბაბუნა ძე ქრისტესიასი
გიორგი ძმა მისი
ბერი ძე ივანესი
დათუნა ძმა მისი
ბერძენა ძმა შოშიტასი
ოთარა ძმა მისი
აივალი ძე სამნასი
გიორგი ძე ლათუნასი
მამუკა ძე ხასიასი
ბერი ძმა მისი
ბაბუნა ძე ნათანასი
ალ ძე მისი
გოსირა ძე ნათანასი
მამულა ძე გოგასი
ოთარა ძე მისი
დავით ძე აჩიკ ბაშისა
ნასყისა ძე მახარასი
ჯათუნა ძე გიორგისა
ბერი ძე მისი
დიმაზალი ძე ლათუნასი
სეხნია ძე გიორგისა
დათუნა ძმა მისი

კაცი 102

სახლი 64

მიწის დღიური მფლობელი 50

სამეუფეო ველის დღიური მფლობელი 20

სამეუფეო ვენახის დღიური მფლობელი 2

ჯამი მარცვლეულისა

იხფენჯი კაცი 102, ახჩა 12240

ხორბალი ქილა 400, ახჩა 8000

ქერი ქილა 200, ახჩა 3000

ჭვავი ქილა 50, ახჩა 750

ფეტვი ქილა 60, ახჩა 900

უშრის გადასახადი ვენახზე დონუმი

80, თითოეულს 40, ახჩა 3200

გადასახადი ერბოზე 350

გადასახადი სკაზე 120

გადასახადი ცხვარზე 390

არუსანეს გადასახადი 120

დემთიბანი მიწაზე თაფუს გადასახადი 150

გადასახადი ღორზე 120

წისკვილი თვალი 4, სრული წლით,

გადასახადი 480

უმრის გადასახადი ხილზე 120
ბადიჰავა, ჯურუმ ჯიბაიეთ, იავა ვე

კაჩკუნ, ბეითალმალი ამე ვე ხასე 500

ჯამი 30440

სოფელი ზომლეთი ახლოსა სოფელ დუვანთან
ექვემდებარება ამილახვარს

ზურაბ ძე ზათუნასი
ზათინა ძე მისი
როსებ ძე სეხნიასი
შიო ძმა მისი
ბათა ძე ხოსიტასი
შიოშ ძმა მისი
სეხნია ძე ბეჟანისა
გიორგი ძე მისი
ხოსისა ძე ბიძინასი
მახარა ძმა მისი
გიორგი ძე ბაბუნასი
შიო ძმა მისი
ჯათუნა ძე იასესი
შიო ძმა მისი
ბერი ძე ამირინდოსი
გიორგი ძმა მისი
თედორე ძე თამაზასი
ბიძინა ძმა მისი
სეხნია ძე ბერუკასი
ბერი ძმა მისი

ბაი ძე ბაბუნასი
იასე ძმა მისი
შიო ძე ოქრუასი
გიორგი ძმა მისი
ჯათუნა ძე შიოსი
ბაბუნა ძე შოშიასი
ონია ძე სეხნიასი
ივანე ძე ბაბუნასი
გიორგი ძმა მისი
ჯათუნა ძე თედორესი
ბექუნია ძე ბერისა
გიორგი ძმა მისი
ბერი ძე ვარძელასი
მადი ძე ბაბუნისა
კაკლია ძე თამაზისა
ზათუნა ძე კოკინასი
გიორგი ძე ბათასი
თედორე ძმა მისი
ოთარა ძე ბერისა
ჯათისა ძე მამუკასი

კაცი 40

მიწის დღიური მფლობელი 50
სახლი 25

სამეუფეო ველზე მფლობელობა 20
ჯამი მარცვლეულისა

ისფენჯი კაცი 40, ახჩა 4800
ზორბალი ქილა 250, ახჩა 3600
ქერი ქილა 100, ახჩა 1500
ჭვავი ქილა 40, ახჩა 600
ფეტვი ქილა 50, ახჩა 750
უმრის გადასახადი ვენახზე დონუმი

20, თითოეულზე 40, ახჩა 800
გადასახადი ერბოზე 350
გადასახადი სკაზე 120
გადასახადი ცხვარზე 290
არუსანეს გადასახადი 120
დემთიბანი მიწაზე თაფუს გადასა-

ხადი 250
გადასახადი ღირებულება 120

ნახევარი ბაღიჭაყვას გადასახადი 50

ჯამი 13350

სოფელი ხურბალეთი ექვემდებარება ამილახვარს

მახარა ძე მილლისა
ჯათუნა ძმა მისი
ივანე ძე ქიტესასი
ნათა ძე ჯათუნასი
ბერი ძე მისი
თამაზა ძე შიოსი
შიო ძე მისი
გიორგი ძმა მისი
მახარა ძე თამაზასი
ხოსიტა ძე ჰეტრესი

გოდერძა ძე მახარასი
ჯათია ძე ჯათუნასი
შიო ძმა მისი
გიორგი ძე აღდგომელისა
ივანე ძე მისი
გენება ძე მახარასი
ბერი ძე ამიკასი
მასულ ძე მისი
ბერი ძე მამუკასი
ლოკია ძე ჩადრაკასი

კაცი 20

სახლი 11

სამეფუფეო ველის დღიური მფლობელობა 20
ვენახი გივი ამილახვრის ხელში, დღიური მფლობელობა 20
მიწის დღიური მფლობელობა 50
ჯამი მარცვლეულისა

ისფენჯი კაცი 20, ახჩა 2400
ხორბალი ქილა 120, ახჩა 2400
ქერი ქილა 60, ახჩა 900
ჭვავი ქილა 20, ახჩა 300
ფეტვი ქილა 50, ახჩა 750
უშრის გადასახადი ვენახზე ღონუმი
30, თითოეულს 40, ახჩა 1200
არუსანეს გადასახადი 120
გადასახადი ერბოზე 2500
გადასახადი სკაზე 120

გადასახადი ცხვარზე 290
ღეშთიბანი, მიწაზე თაფუს გადასახადი 120
გადასახადი ღორზე 100
წისქვილი თვალი ერთი, სრული წლით,
გადასახადი 120
ბაღიჭაყა, ჯურუმ ჯიბაიეთ, მალი გაიფ
მალი მეფეკუდ, ბეითალმალი, ამე ვე
ხასე, იავა ვე კაჩკუნ, ღიმედეთ 250

ჯამი 9320

სოფელი ბაღნო ექვემდებარება ამილახვარს

ზაალ ძე ჩობანისა აზნაურია

მამუკა ძმა მისი

სიმონ ძმა მისი
შიო ძე კუზმასი
ივანე ძე რობიკასი

ფირია ძმა მისი
იასე ძე მამუკასი
გაბრიელ ძე იორამისა

კაცი 8

სახლი 5
მიწის დღიური მფლობელობა 20
ხსენებული ეკლესია

ჯამი მარცვლეულისა ისფენჯი, გადასახადი ცხვარზე, მიწაზე თაფუს
გადასახადი, ღეშთიბანი, გადასახადი სკაზე, გადასახადი ერბოზე, არუსანეს
გადასახადი, გადასახადი ღორზე, ბეითალმალი ამე ვე ხასე, იავა ვე
კაჩკუნ, მალი გაიფ მალი მეფკულ, ბაღიჰავა, თაიართ საირე 3500

სოფელი წურბისი ახლოსა სათესველ ახთანასთან ექვემდებარება ამილახვარს

გიორგი ძე ჯაჯანასი
ბერი ძე ბობიუსი
ბერი ძე კოლასი
თამაზა ძე მისი
დათუნა ძე ბერისა
თამაზა ძე ივანესი
მამუკა ძმა მისი
ბერი ძე ხათვალასი
სარქისა ძე მისი
ბერი ძე ქიტესასი
ქიტესა ძე თამაზასი
შიო ძე მისი
ბათა ძე გიორგისა
ივანე ძე ბერუკასი
ბერი ძე მისი
ზაქარა ძე შიუკასი
ქრისტესია ძე ნონიასი
ბერი ძე ბაბუასი
გოდერძა ძე ხოსიასი
ზურაბ ძე მისი
ივანე ძე ბერისა
ივანე ძე ნასყიდასი
მამუკა ძე მისი
ბესია ძე გიორგისა
კოკინა ძე მისი

გიორგი ძე სულხანასი
გაბრიელ ძე გიორგისა
გურგინა ძმა მისი
ბერი ძე ბაბუნასი
ჯათუნა ძე მისი
სეხნია ძმა მისი
ზურაბ ძე სიმრა ვერქისა
ივანე ძე ნათასი
მამუკა ძმა მისი
დათუნა ძმა ჯაჯანასი
თედორე ძმა მისი
ონია ძე თანდილასი
ჯათუნა ძმა მისი
პოპია ძე შოშიასი
ბერი ძე ღუნიასი
შოშიტა ძმა მისი
თამაზა ძე ივანესი
ბერი ძე ხახიესი
ლექვინა ძე მისი
ბერო ძე თანდიკასი
თანდილა ძე მისი
ნათანა ძე ვარსიმასი
ბერი ძე მისი
მამუკა ძე გიორგისა
ბაბუნა ძე მისი

ბათა ძე ხახუტასი
კარსითან ძე მისი
ბერფინა ძე მისი
ბერი ძე ღათასი
თამაზა ძმა მისი
თათეუზ ძე ფერსიკასი
კარბისა ძმა მისი
გიორგი ძე ბერუასი
ბერი ძე აჩიკ ბაშისა
გიორგი ძე ავთანდილისა
ლეონიდ ძე ბივასი
ესტატე ძე ჯოკრასი
ბერი ძე მისი
ნასყილა ძე ზაქარასი

გიორგი ძე ხოსიტასი
ბაბუნა ძე მისი
გოდერძა ძე ივანესი
ჯაბარა ძე ბირასი
ღოვლათა ძე მისი
ბისია ძე ჯათუნასი
ბერიკა ძე ჯობისიკასი
ადისა ძე მისი
თამაზა ძე ხოსიტასი
სეხნია ძე შომდასი
ხოსიტა ძე მისი
თამაზა ძე შოშიტასი
ბობია ძმა მისი
შიო ძე სეხნიასი

კაცი 78

სახლი 48

მიწის დღიური მფლობელი 50
ჯამი მარცვლეულისა

ისფენჯი კაცი 78, ახჩა 9360
ხორბალი ქილა 500, ახჩა 10000
ქერი ქილა 250, ახჩა 3250
ჭვავი ქილა 40, ახჩა 600
ფეტვი ქილა 100, ახჩა 1500
უშრის გადასახადი ვენახზე დონუმით
100, თითოეულს 40, ახჩა 4000
გადასახადი ერბოზე 450
გადასახადი სკაზე 200
გადასახადი ცხვარზე 500

არუსანეს გადასახადი 180
უშრის გადასახადი ხილზე 120
დემთიბანი, მიწაზე თაფუს გადასახადი
250
გადასახადი ღორზე 200
წისქვილი თვალი ერთი, სრული წლით,
გადასახადი 120
ბადიჭავა, ჯურუმ ჯიბაიეთ, მალი გაიფ
მალი მეფეკუდ, ბეითალმალი ვე ამე ვე
ხასე, იავა ვე კაჩკუნ, ღიმეღიეთ 500

ჯამი 31230

სოფელი ერკნეთი ექვემდებარება ამილახვარს

გიორგი ძე გაბრიელისა
გელითა ძე ბობიასი
გიორგი ძე მისი
შიო ძე ღიმიტრისა
ოთარა ძე მისი
ბასილა ძე თამაზასი
ბერი ძე ზათუნასი

ბერი ძე ხოხობასი
ბერი ძე თედორესი
ძალლუკა ძე ბერუკასი
გიორგი ძე ბერისა
ჯობისთა ძმა მისი
ბაბუნა ძე მახარასი
ბერი ძე შოშიასი

ბერი ძე ზამუკასი

ბიძინა ძე გოდერძასი

კაცი 16

სახლი 13

მიწის დღიური მფლობელობა 50

სამეუფეო ველის დღიური მფლობელობა 20

ჯამი მარცვლეულისა

ისფენჯი კაცი 16, ახჩა 1960

ხორბალი ქილა 60, ახჩა 1200

ქერი ქილა 50, ახჩა 750

ჭვავი ქილა 20, ახჩა 300

ფეტვი ქილა 30, ახჩა 450

უშრის გადასახადი ვენახზე ღონეში

20, თითოეულს 40, ახჩა 800

გადასახადი ერბოზე 120

გადასახადი სკაზე 120

გადასახადი ცხვარზე 200

არუსანეს გადასახადი 120

ღეშთიბანი მიწაზე თაფუს გადასახადი 150

გადასახადი ღორზე 100

წისქვილი თვალი ერთი, სრული წლით, გადასახადი 120

ბაღიჰავა, ჯურუმ ჯიბაიეთ, იავა ვე კაჩკუნ, ბეთალმალი, აძე ვე ხასე, მალი გაიფ მალი მეფეკულ 200

ჯამი 6590

სოფელი წვერი ექვემდებარება ამილახვარს

ხოსია ძე ზაქარასი აზნაურია

ონია ძე მისი

იმედი ძე კახასი აზნაურია

ინალ ძე გაბრიელისა აზნაურია

ნაზარა ძმა მისი

გიორგი ძე ათამლასი აზნაურია

ბერი ძე გიორგისა

გიორგი ძმა მისი

ჩუბისიტანა ძე ავანასი

გონია ძე მისი

ბერი ძე ნასყიდასი

ბაბუნა ძმა მისი

საბანა ძე გიორგისა

აღდგომელ ძე ბაბუნასი

მამუკა ძე მისი

გიორგი ძმა მისი

ბერი ძე ღიმიტრისა

ბერი ძე ივანესი

შიოშ ძმა მისი

კაცი 19

სახლი 13

სამეუფეო ველის დღიური მფლობელი 20

ვენახის დღიური მფლობელობა 2

ჯამი მარცვლეულისა

ისფენჯი კაცი 19, ახჩა 2280

ხორბალი ქილა 100, ახჩა 2000

ქერი ქილა 80, ახჩა 1200

ჭვავი ქილა 30, ახჩა 450

ფეტვი ქილა 40, ახჩა 600

უშრის გადასახადი ვენახზე ღონეში

50, ახჩა 2000

გადასახადი ერბოზე 250

გადასახადი სკაზე 120

გადასახადი ცხვარზე 290

არუსანეს გადასახადი 120

ღეშთიბანი მიწაზე თაფუს გადასა-

ხადი 200

გადასახადი ღორზე 120

ბაღიჰავა, ჯურუმ ჯიბაიეთ, იავა ვე
კაჩკუნ, ბეითალმალი ამე ვე ხასე, მალი
გაიფ მალი მეფეკულ 250

ჯამი 9880

სოფელი არადეთი ექვემდებარება ამილახვარს

ადამა ძე დათუნასი
ბეჟან ძმა მისი
ნიკოლოზ ძე სიმონასი
ბისანა ძმა მისი
იორამი ძე ბაბუნასი
გიორგი ძმა მისი
ზაქარა ძე სეხნიასი
ივანე ძე მისი
ზაქარა ძე გიორგისა
შიო ძე მისი
გოდერძა ძე ომამასი
გიორგი ძმა მისი
ბისნი ძე ივანესი
გიორგი ძე მისი
აღდგომელა ძე დათუნასი
გოგინა ძე ბათუნასი
ბერი ძე მისი
ჯარა ძე ბავლასი
ბერი ძე მისი
ნოდარი ძმა მისი
გიორგი ძე ღაჯუნასი
ნაზარა ძმა მისი
ჯათუნა ძე ჯათუნასი
გიორგი ძმა მისი
ოთარ ძე შიოსი
ადამ ძე მისი
ბისაი ძმა მისი

ზოსიტა ძე ნათასი
გიორგი ძმა მისი
თედორე ძე მისი
გიუნა ძე კოკილასი
ბერი ძე მისი
თამაზა ძმა მისი
ბერი ძე იორდანესი
შიო ძმა მისი
ბერი ძე ბაბუნასი
ჯათუნა ძმა მისი
ბაბუნა ძე ბერისა
ზოთისა ძე მისი
გელია ძე მისი
თამაზა ძე აივაზასი
შიო ძმა მისი
ნასყიდა ძმა მისი
იორგი ძე იოსებასი
სუქისა ძე მისი
თამაზა ძმა მისი
ბათა ძე თამაზასი
ოთარა ძმა მისი
ბიძინა ძმა მისი
ზაჯუნა ძე ზოსიტასი
გივი ძე ზაქარასი
ბეჟან ძმა მისი
თამაზა ძე ნაზარასი
ლაზარა ძე ბაბუნასი

კაცი 59

მიწის დღიური მფლობელობა 50

სამეუფეო ველის დღიური მფლობელობა 20
ჯამი მარცვლეულისა

ისფენჯი კაცი 59, ახჩა 7060
ხორბალი ქილა 250, ახჩა 5000
ქერი ქილა 120, ახჩა 1800
ჭვავი ქილა 40, ახჩა 600
ფეტვი ქილა 50, ახჩა 750
უმრის გადასახადი ვენახზე დონუმი
50, ახჩა 2000
გადასახადი ერბოზე 250
გადასახადი სკაზე 120
გადასახადი ცხვარზე 260

არუსანეს გადასახადი 120
ღეშთიბანი მიწაზე თაფუს გადასა-
ხადი 200
გადასახადი ღორზე 120
წისქვილი თვალი ერთი, სრული წლით,
გადასახადი 120
უმრის გადასახადი ხილზე 120
ბაღიჰავა, ჯურუმ ჯიბაიეთ, იავა ვე
კაჩკუნ, ბეითალმალი ამე ვე ხასე, მალი
გაიფ მალი მეფკუდ 200

ჯამი 18620

სოფელი ტოლეთუბანი ექვემდებარება ამილახვარს

შიო ძე ივანასი
ბათა ძე მისი
ბერი ძმა მისი
თამაზა ძე ზათუნასი
ოთარ ძე მისი

შერმაზან ძე მისი
ჯათუნა ძმა მისი
ივანე ძე თედორესი
ბერაი ძე ოთიასი

კაცი 9

სახლი 5

სამეუფეო ველის დღიური მფლობელობა 20
მიწის დღიური მფლობელობა 50

ჯამი მარცვლეულისა, ისფენჯი, გადასახადი ცხვარზე, ხორბალზე, ფეტვზე,
ქერზე, არუსანეს გადასახადი, გადასახადი სკაზე, გადასახადი ერბოზე,
გადასახადი ღორზე, მიწაზე თაფუს გადასახადი, ღეშთიბანი, ბეითალმალი
ამე ვე ხასეზე, მალი გაიფ მალი მეფკუდ იავა ვე კაჩკუნზე, უმრის
გადასახადი ვენახზე თაიარეთ საირეზე 3500

სოფელი ზემო ნიქოზი ექვემდებარება ამილახვარს

თამაზა ძე ჯათუნასი
ჯათუნა ძმა მისი
დიმიტრი ძმა მისი
თამაზა ძმა მისი

გირაკოზ ძე ბავლისა
ბასილა ძმა მისი
ბერი ძე ლაზარასი
ჯათუნა ძმა მისი

კაცი 8

სახლი 3

მიწის დღიური მფლობელობა 50
სამეუფეო ველის დღიური მფლობელობა 20
სამეუფეო ვენახის დღიური მფლობელობა 2

ჯამი მარცვლეულისა, ისფენჯი, გადასახადი ცხვარზე, ხორბალზე, ქერზე, ჭვავზე, ფეტვზე, უშრის გადასახადი ვენახზე, თაფუს გადასახადი მიწაზე, დეშთიბანზე, ნახევარ ბაღიჰავაზე, ღორის გადასახადზე, წისკვილის გადასახადზე, უშრის გადასახადი ხილზე, თაიარეთ საირეზე, 6000

სოფელი ძღვეიჯვარი, ცარიელია რეაიასაგან, ახლოსაა სოფელ თულეთუბანთან ექვემდებარება ამილახვარს.

მიწის დღიური მფლობელობა 150
ჯამი მარცვლეულისა და სხვათაგან 2500

სოფელი შინდისი ახლოსაა სათესველ ქუჩუქ შინდისთან, ექვემდებარება ამილახვარს

დავით ძე ბეჟანასი აზნაურია
კვაზა ძმა მისი
გიორგი ძე თამაზასი
ავშარ ძმა მისი
ქაიხოსრო ძე ჯათუნასი აზნაურია
გიორგი ძე მისი
დავით ძე მისი
ოთარ ძე ბაბუეასი აზნაურია
საბისი ძე წათურასი აზნაურია
იოსებ ძმა მისი
ფირან ძე არტაშეზისა
დავით ძმა მისი
ზაზა ძმა მისი
იასე ძე ასლამაზისა
გიორგი ძე მისი
თამაზა ძე გიორგისა
შიო ძმა მისი
გიორგი ძმა მისი
ჯათუნა ძმა მისი
ბერი ძმა მისი
თევდორე ძე ონიასი

ბერი ძე შიოსი
თამაზა ძმა მისი
გიორგი ძე მისი
ზუჰრანა ძმა მისი
ასვადურა ძე ათუნასი
ნაზარ კუდსი ძე მისი
გიორგი ძე შიოსი
ივანე ძმა მისი
ივანე ძე სეხნიასი
გიორგი ძე მისი
ბერი ძმა მისი
ივანე ძე ბერუკასი
გიორგი ძე მისი
ოთარა ძე მისი
ნასყიდა ძმა მისი
გელითა ძმა მისი
თამაზა ძე მახარასი
ბირა ძე მისი
გიორგი ძმა მისი
ბერი ძე ზაქარასი
თამაზა ძმა მისი

ბერი ძმა მისი
ბერი ძე სეზნისა
თამაზა ძე მისი
მახარა ძმა მისი
ოქრა ძე მისი
ღიმიტრი ძე იასონასი
ჯათუნა ძე მისი
ზაქარა ძმა მისი
თამაზა ძმა მისი
გიორგი ძე ბერისა
ნაზარა კადირა ძე მისი
შოო ძმა მისი
იასე ძე თამაზასი
გიორგი ძე მისი
მერაბა ძე ათუნასი
ფილიპე ძე მისი
ბერი ძმა მისი
შოო ძმა მისი
ჯათუნა ძე მახარასი
იასე ძმა მისი
ოთარა ძმა მისი
ზაქარა ძმა მისი
ბერუკა ძე ავთანდილისა
კარსია ძე მისი
თამაზა ძე მისი
ავთანდილ ძე მისი
გიორგი ძმა მისი
ბერი ძე თამაზასი
შოო ძე მისი
ოთარ ძმა მისი
ჯათუნა ძმა მისი
თედორე ძე ივანესი
ბერი ძე მისი
ბასურა ძე ბერუკასი

სეზნია ძე მისი
გიორგი ძმა მისი
გოგინა ძე ჯათუნასი
გიორგი ძე მისი
თამაზა ძმა მისი
გითია ძე ივანესი
გითინა ძე მისი
შოო ძე ჯათუნასი
შოო ძე მისი
ბერი ძმა მისი
ბერი ძე შოოსი
ივანე ძე მისი
ჯათუნა ძე ბერისა
ბერი ძე მისი
ბერი ძე გიორგისა
შოო ძე მისი
ღიმიტრი ძმა მისი
ასტაკიდა ძე ჯათუნასი
ჯარი ძე მისი
ფილიპე ძე მახარობელის
შოო ძმა მისი
ღიმიტრი ძმა მისი
ბერი ძე ივანესი
გიორგი ძე მისი
იორგი ძმა მისი
იორდანე ძე ჯათუნასი
ზაქარა ძე მისი
ბაბუნა ძე ბერუასი
გასია ძმა მისი
ფილიპე ძე გელასი
თამაზა ძმა მისი
ზაქარა ძე ჯათუნასი
ღიმიტრი ძე თამაზასი
თამაზა ძე იორგისა

კაცი 110

სახლი 43

მიწის დღიური მფლობელობა 50

სამეუფეო ველის დღიური მფლობელობა 20

სამეუფეო ვენახის დღიური მფლობელობა 5

ჯამი მარცვლეულისა

ისფენჯი კაცი 110, ახჩა 13200
 ხორბალი ქილა 400, ახჩა 8000
 ქერი ქილა 200, ახჩა 3000
 ჭვავი ქილა 80, ახჩა 1200
 ფეტვი ქილა 120, ახჩა 1800
 უშრის გადასახადი ვენახზე დონუმი
 100, თითოეულს 40, ახჩა 4000
 გადასახადი ერბოზე 320
 გადასახადი სკაზე 200
 არუსანეს გადასახადი 180

გადასახადი ცხვარზე 1200
 დეშთიბანი მიწაზე თაფუს გადასა-
 ხადი 250
 გადასახადი ღორზე 180
 წისქვილი თვალი 4, სრული წლით,
 გადასახადი 480
 უშრის გადასახადი ხილზე 150
 ბაღიჰავა, ჯურუმ ჯიბაიეთ, იავა ვე
 კაჩკუნ, ბეთთაღმალი ამე ვე ხასე, მალი
 გაიფ მალი მეფკუდ 520

ჯამი 34680

სოფელი ერგნითი, ახლოსა სოფელ სხილვანთან ცარიელია
 რეაიასაგან ექვემდებარება ამილახვარს

მიწის დღიური მფლობელობა 150
 ჯამი მარცვლეულისა და სხვათაგან 1200

სოფელი წუნარი ექვემდებარება ამილახვარს

თამაზა ძე გიორგისა
 გიორგი ძმა მისი
 იოსება ძმა მისი
 ჯათუნა ძე ბერისა
 ბერი ძე მისი
 კოზმა ძე ბაბუნისა
 ბაბუნა ძე მისი
 ბასილა ძე თანდილასი
 თედორე ძმა მისი
 შიო ძმა მისი
 აღდგომელ ძე ზათუნასი
 მახარებელ ძე მისი
 იორგი ძე ნათასი
 თამაზა ძე მისი
 ივანე ძე ივანესი
 პავლე ძე მისი
 რევაზ ძე თამაზასი
 ფილიპე ძმა მისი

ბერუკა ძე ივანესი
 ბაბუნა ძე ზაკუნასი
 სეხნია ძმა მისი
 ქრისტესია ძე შალვასი
 ბერი ძე მისი
 ნათინა ძმა მისი
 გენება ძე თაბათასი
 თამაზა ძმა მისი
 შავლიქა ძე თამაზასი
 ტატუნა ძე მისი
 სარკიზა ძე თედორესი
 ონია ძე მისი
 ზაქარა ძე ნასყიდასი
 თედორე ძე მისი
 გიორგი ძმა მისი
 ბერი ძე თამაზასი
 გიორგი ძე იოსებასი

კაცი 45

სახლი 17

მიწის დღიური მფლობელობა 50
ჯამი მარცვლეულისა

ისფენჯი კაცი 35, ახჩა 4200
ხორბალი ქილა 180, ახჩა 3600
ქერი ქილა 90, ახჩა 1350
ჭვავი ქილა 40, ახჩა 600
ფეტვი ქილა 60, ახჩა 900
უშრის გადასახადი ვენახზე დონუმში
50, თითოეულს 40, ახჩა 2000
გადასახადი ერბოზე 350
გადასახადი სკაზე 120

გადასახადი ცხვარზე 350
არუსანეს გადასახადი 180
დემთიბანი მიწაზე თაფუს გადასა-
ხადი 200
გადასახადი ღორზე 120
ბადიჰავა, ჯურუმ ჯიბაიეთ, იავა ვე
კაჩკუნ, ბეთალმალი ამე ვე ხასე,
მალი გაიფ მალი მეფეკუდ 350

ჯამი 14320

სოფელი ქვემო ხვითი ექვემდებარება ამილახვარს

დავით ძე შოშიასი
ბერი ძე მისი
თამაზა ძე მისი
ოთარა ძე ბერუკასი
გიორგი ძმა მისი
ბაშკია ძე ბერზეტისა
ჯათუნა ძე მისი
ოთარა ძე შიოსი
ხოსიკ ძე მისი
ფარემუზ ძე ივანესი
ნადირა ძე მისი
დიმიტრი ძმა მისი
ფილიპე ძე უმიკასი
ბერი ძე მისი
ფარემუზ ძე ივანესი
სეხნია ძე კოჩინასი
დიმიტრი ძე ონიასი
ბერი ძე მამისიმედისა
ზაალ ძე მისი
სეხნია ძე თედორესი
კათისია ძე მისი
იორგი ძმა მისი
სერკუთ ძე ბასილასი

სეხნია ძე თანდილასი
ჯათუნა ძე გიორგისა
თამაზა ძე ივანესი
ჯათუნა ძე მისი
დათუნა ძე იორგისა
შერმაზან ძე მახარასი
შერმაზან ძე ნასყიდასი
ბერი ძე მისი
ჯათუნა ძე ზუჰრანასი
ჯათუნა ძე მისი
სიმონა ძმა მისი
სეხნია ძე თედორისა
შერმაზან ძე თამაზასი
თამაზა ძე მისი
ოთარა ძე გურსიკასი
ოთარა ძე მისი
ნასყიდა ძე ივანესი
დარჩია ძე მისი
ბერი ძე თამაზასი
თამაზა ძმა მისი
ბერი ძე ბაბუნასი
ბირან ძე ჯათუნასი
ნასყიდა ძე ჯათუნასი

დღიბიტრი ძე მისი

ივანე ძე ჯათუნასი

კაცი 48

სახლი 27

სამეუფეო ველის დღიური მფლობელობა 20

სამეუფეო ვენახის დღიური მფლობელობა 5

ველი არდანისის ხელში, მცხოვრები ხსენებულ სოფელში, დღიური მფლობელობით 10

ველი ელიზბარის ხელში, მცხოვრები ხსენებულ სოფელში, დღიური მფლობელობით 10

ვენახი არდანისის ხელში, მცხოვრები ხსენებულ სოფელში, დღიური მფლობელობით 3

ვენახი ელიზბარის ხელში, მცხოვრები ხსენებულ სოფელში, დღიური მფლობელობით 3

მიწის დღიური მფლობელობა 50

ხსენებული ეკლესია

ჯამი მარცვლეულისა

ისფენჯი კაცი 48, ახჩა 5760

ზორბალი ქილა 320, ახჩა 6400

ქერი ქილა 130, ახჩა 2500

ჭვავი ქილა 40, ახჩა 600

ფეტვი ქილა 60, ახჩა 900

უშრის გადასახადი ვენახზე დონუმი

50, თითოეულს 40, ახჩა 2000

გადასახადი ერბოზე 220

გადასახადი სკაზე 120

გადასახადი ცხვარზე 290

არუსანეს გადასახადი 120

დემთიბანი მიწაზე თაფუს გადასახადი 180

გადასახადი ღორზე 120

ბადიჰავა, ჯურუმ ჯიბაიეთ, იავა ვე კარკუნ, ბეითალმალი ამე ვე ხასე, მალი გაიფ მალი მეფეკულ 250

ჯამი 19460

სოფელი ზემო ხვითი ექვემდებარება ამილახვარს

თამაზა ძე ბაჩუასი

ბათა ძე ჰაჯიკასი

გიორგი ძე მისი

ნიკოლოზ ძე ბერიასი

ზაღლუა ძმა მისი

იასე ძე თანანასი

ბერი ძე მისი

გენება ძმა მისი

ბერი ძე ივანესი

ივანე ძე მისი

ჯათუნა ძმა მისი

ბერი ძმა მისი

ჯებინა ძე გიორგისა

სეხნია ძე შოშიტასი

ბერი ძე მისი

ჯუსი ძე ოთარისა

ივანე ძე ზაქარასი

შიო ძმა მისი

ჯათუნა ძე ზაქარასი

ბერი ძე მისი

ღიმიტრი ძე ჯათუნასი
ჯათუნა ძე მისი
ლაზარა ძე ივანესი
კაკუნა ძე ონიასი
ბერი ძე მისი
ღიმიტრი ძმა მისი

ბერი ძე ბათასი
მარკოზა ძე იოსებასი
ივანე ძე ბოლითასი
ბერი ძე ჯახუტასი
ივანე ძმა მისი
გიორგი ძე ჯათუნასი

კაცი 32

სახლი 20

სამეუფეო ველის დღიური მფლობელობა 20
სამეუფეო ვენახის დღიური მფლობელობა 5
მიწის დღიური მფლობელობა 50
ხსენებული ეკლესია
ჯამი მარცვლეულისა

ისფენჯი კაცი 32, ახჩა 3840
ხორბალი ქილა 200, ახჩა 4000
ქერი ქილა 100, ახჩა 1500
ჭვავი ქილა 40, ახჩა 600
ფეტვი ქილა 60, ახჩა 900
უშრის გადასახადი ვენახზე დონუმი
30, თითოეულს 40, ახჩა 1200
გადასახადი ერბოზე 350
გადასახადი სკაზე 120
გადასახადი ცხვარზე 290

არუსანეს გადასახადი 120
ღეშთიბანი მიწაზე თაფუს გადასა-
ხადი 180
გადასახადი ღორზე 180
უშრის გადასახადი ხილზე 100.
წისქვილი თვალი 2, სრული წლით,
გადასახადი 240
ბადიჰავა, ჯურუმ ჯიბაიეთ, იავა ვე
კაჩკუნ, ბეთალმალი ამე ვე ხასე, მალი
გაიფ მალი მეფკულ 250

ჯამი 13870

სოფელი ქველა ნიქოზი ექვემდებარება ამილახვარს

იოთამ ძე შერმაზანისა
ქაიხოსრო ძე მისი
არტაშეზ ძე ღიმიტრისა
ბალიანურ ძე მისი
ღიმიტრი ძმა მისი
ივამ ძე ხაზარასი
ივანე ძე მისი
ბერი ძმა მისი
ჯათუნა ძე ღიმიტრისა
ღიმიტრი ძე მისი
ჩუბინა ძე მისი

შიო ძმა მისი
ბერი ძე მისი
თამაზა ძე ივანესი
ივანე ძე თამაზასი
კოგინა ძე პეტრესი
გიორგი ძე ბეჟანასი
სეხნია ძე მამუკასი
ზათუნა ძე მისი
კათისა ძე ბაბუნასი
ნიკოლოზ ძმა მისი
თედორე ძე საბასი

დიმიტრი ძე მისი
ბერი ძე ზათუნასი
ზათუნა ძმა მისი
ბერი ძე ღათუნასი
ბერი ძე მისი

გივინა ძმა მისი
თედორე ძე ბათიასი
ოთარა ძე მისი
თამაზა ძე მამუკასი

კაცი 31

სახლი 15

მიწის დღიური მფლობელობა 50
ხსენებული ეკლესია
ჯამი მარცვლეულისა

ისფენჯი კაცი 31, ახჩა 3720
ხორბალი ქილა 150, ახჩა 3000
ქერი ქილა 80, ახჩა 1200
ჭვავი ქილა 40, ახჩა 600
ფეტვი ქილა 60, ახჩა 900
უშრის გადასახადი ვენახზე დონუმბი
30, თითოეულს 40, ახჩა 1200
გადასახადი ერბოზე 250
გადასახადი სკაზე 120
გადასახადი ცხვარზე 290

არუსანეს გადასახადი 120
დემთიბანი მიწაზე თაფუს გადასა-
ხადი 190
გადასახადი ღორზე 180
წისქვილი თვალი 2, სრული წლით,
გადასახადი 240
უშრის გადასახადი ხილზე 100
ბადიჰავა, ჯურუმ ჯიბაიეთ, იავა ვე
კაჩკუნ, ბეითალმალი ამე ვე ხასე, მალი
გაიფ მალი მეფეკუდ 250

ჯამი 12360

სოფელი საქაშითი ექვემდებარება ამილახვარს

შამადავლე ძე დიმიტრასი
ივანე ძმა მისი
მახარა ძე სარკოზისა
ზაქარა ძმა მისი
ბერი ძე თედორესი
მამუკა ძე მისი
ივანე ძე შალვასი
დიმიტრი ძე მისი
თამაზა ძე ბერისა
ზამან ძე მისი
გიორგი ძმა მისი
ბერი ძე ბასილასი
აბრამ ძმა მისი
სეზნია ძე გიორგისა
იოსებ ძმა მისი

თამაზა ძე გიორგისა
თედორე ძე მისი
ივანე ძე ნათასი
ბერი ძე მისი
თედორე ძე საბასი
თამაზა ძე ივანესი
შიო ძმა მისი
ნიკოლოზ ძე გიორგისა
ნასყიდა ძმა მისი
ჰალილ ძე კოგინასი
ბერი ძე მისი
თედორე ძე ზაქარასი
ივანე ძე მისი
თოროზ ძე მახარასი
ოთარა ძე მისი

მახარა ძმა მისი
იორდანე ძე თედორესი
ბერი ძე შიოსი
ბაბუნა ძმა მისი
აბიად ძე ბერისა
ბიძინა ძე მისი
ბერი ძე თამაზასი
იასე ძე რამაზასი
გაბრიელ ძმა მისი
ივანე ძე თამაზასი
ბერი ძე მისი
ივანე ძე დუბუღასი

მაბუკა ძე მისი
ზათუნა ძე ნასცილასი
ნასცილა ძმა მისი
ბერი ძე შოშიტასი
თამაზა ძმა მისი
ბერი ძე მახარასი
ბერი ძე დიმიტრისა
დიმიტრი ძმა მისი
ალხაზა ძმა მისი
გიორგი ძე აბაღისა
ჯათუნა ძე მისი

კაცი 58

სახლი 27

სამეუფეო ველი დღიური მფლობელობით 20
სამეუფეო ვენახი დღიური მფლობელობით 5
მიწის დღიური მფლობელობა 50
ჯამი მარცვლეულისა

ისფენჯი კაცი 58, ახჩა 6960
ხორბალი ქილა 260, ახჩა 5200
ქერი ქილა 120, ახჩა 1800
ჭვავი ქილა 40, ახჩა 600
ფეტვი ქილა 60, ახჩა 900
უშრის გადასახადი ვენახზე დონუმი
30, ახჩა 1200
გადასახადი ერბოზე 250
გადასახადი სკაზე 120
გადასახადი ცხვარზე 250

არუსანეს გადასახადი 120
დეშთიბანი მიწაზე თაფუს გადასა-
ხადი 190
გადასახადი ღორზე 120
წისკვილი თვალი 2, სრული წლით,
გადასახადი 240
უშრის გადასახადი ხილზე 120
ბადიჰავა, ჯურუმ ჯიბაიეთ, იავა ვე
კაჩკუნ, ბეითალმალი ამე ვე ხასე, მალი
გაიფ მალი მეფეკუდ 250

ჯამი 18200

სოფელი ფხვენისი ექვემდებარება ამილახვარს

ონია ძე ელიზბარისა
ასთადირი ძმა მისი
გენება ძე გიორგისა
ქრისტესა ძე ბერუკასი
ბირა ძე მისი
სეხნია ძე თამაზასი
ლომინა ძმა მისი

ავთანდილ ძმა მისი
შიოში ძე მისი
ქრისტესა ძე ივანესი
ბერი ძმა მისი
ივანე ძე მახარასი
გიორგი ძე მისი
ლუარსაბ ძე ავთანდილისა

ბეჟან ძე ადამისა
 სიმონ ძმა მისი
 ნიკოლა ძე გიორგისა
 ლვთისია ძე მისი
 თედორე ძე ჯათუნასი
 ესტატე ძე მისი
 ბიჩუნ ძე თამაზასი
 ბირა ძმა მისი
 ბირა ძე გოკინასი
 ბაჩუა ძე მისი
 კათისა ძე ჯათუნასი
 ნონია ძმა მისი .
 კათისა ძე შილოსი
 ბაბუნა ძმა მისი
 ზურაბ ძე მამუკასი
 ბერი ძე მისი
 ავთანდილ ძე ჯათუნასი
 ონია ძმა მისი
 ჯათუნა ძე ლაზარასი
 ბიძინა ძე მისი
 ამრა ძე მამუკასი
 გიგუა ძე მისი
 გიორგი ძე თავადისა
 თედორე ძმა მისი
 გიორგი ძე ბაჩუასი
 ჯათუნა ძე მისი
 ოთარა ძე ზურაბისა
 ჯათუნა ძე მამუკასი
 გიორგი ძე მისი

გენება ძმა მისი
 თავად ძე ბიძინასი
 ონია ძე მისი
 ბაბუნ ძე ბერისა
 ივანე ძე მისი
 დიმიტრი ძე თამაზასი
 გიორგი ძე ჯათუნასი
 გივი ძე თამაზასი
 გენება ძე ზოსიტასი
 ბერი ძე მისი
 ბეჟანა ძე მისი
 ბადან ძე გიორგისა
 გიორგი ძმა მისი
 ზოსია ძე აბრამისა
 ზამა ძე შალვასი
 ზურაბ ძე მისი
 ათანეს ძე სიმონასი
 სიმონ ძე მისი
 ესტატე ძე ბადმანისა
 ბიჯუა ძე მისი
 თავად ძე გიორგისა
 იასე ძმა მისი
 თამაზა ძე იუნისისა
 მამუკა ძე მისი
 იასე ძე ბერისა
 ზობისა ძმა მისი
 ჩუბინა ძე ბერისა
 კუ შერმაზან ძმა მისი

კაცი 71

სახლი 38

მიწის დღიური მფლობელობა 50

სამეუფეო ველის დღიური მფლობელობა 20

სამეუფეო ვენახის დღიური მფლობელობა 12

ხსენებული ეკლესია

სოფელ ფხვენისის მარცვლეულის ჯამი

ისფენჯი კაცი 71, ახჩა 8520

ხორბალი ქილა 320, ახჩა 6400

ქერი ქილა 190, ახჩა 2850

ჭვავი ქილა 40, ახჩა 600

ფეტვი ქილა 60, ახჩა 900

უშრის გადასახადი ვენახზე ღონუმი
50, თითოეულს 40, ახჩა 2000

უშრის გადასახადი ხილზე 120

გადასახადი სკაზე 120
გადასახადი ერბოზე 350
გადასახადი ცხვარზე 390
ღეშთიბანი მიწაზე თაფუს გადასახადი 200
გადასახადი ღორზე 120

წისქვილი თვალი 2, სრული წლით, გადასახადი 240
არუსანეს გადასახადი 120
ბადიჰავა, ჯურუმ ჯიბაიეთ, იავა ვე კაჩკუნ, ბეითალმალი ამე ვე ხასე, მალი გაიფ მალი მეფეკულ 250

ჯამი 23180

სოფელი ყელქცეული ექვემდებარება ამილახვარს

გაბრიელ ძე გოდერსინისა
ზალლევა ძე მისი
შიო ძე ბერისა
ბაბუნა ძე ჯათუნასი

იორგი ძე მისი
ბერი ძე მახარასი
ჯათუნა ძე ნასყიდასი

კაცი 7

სახლი 4
მიწის დღიური მფლობელობა 50

ჯამი მარცვლეულისა, ისფენჯი, გადასახადი ცხვარზე, მიწაზე თაფუს გადასახადი, ღეშთიბანი, გადასახადი სკაზე, არუსანეს გადასახადი, გადასახადი ერბოზე, გადასახადი ღორზე, გადასახადი ვენახზე, ბეითალმალი ამე ვე ხასე, ვე მალი გაიფ ვე მალი მეფეკულ ვე იავა ვე კაჩკუნ, ბადიჰავა, ვე თაიარათ საირე 2500

სოფელი თიხრევი ექვემდებარება ამილახვარს

ავთანდილ ძე ავთანდილისა
ბასილა ძე ნათასი
გიორგი ძე მისი
მამუკა ძე გიორგისა
ოქრა ძე მისი
ბათა ძე ივანესი

თამაზა ძე მისი
შიო ძე მახარებელისა
ზათუა ძე ივანესი
ბერი ძე ნასყიდასი
ზათუნა ძე მისი

კაცი 11

სახლი 7
მიწის დღიური მფლობელობა 50
ცარიელი მიწის დღიური მფლობელობა 100

ჯამი მარცვლეულისა, ისფენჯი, გადასახადი ცხვარზე, მიწაზე თაფუს გადასახადი, ღეშთიბანი, გადასახადი სკაზე, გადასახადი ერბოზე, არუსანეს

გადასახადი, უშრის გადასახადი ვენახზე, ბაღიჰავაზე, ჯურუმ ვე ჯიბაიეთ, ვე იავა ვე კაჩკუნ, ბეითალმალი, ამე ვე ხასე, ვე მალი მეფკულ ვე მალი გაიფ, გადასახადი ღორზე, თაიარეს საირე 3500

სოფელი ტბეთი ექვემდებარება ამილახვარს

ნიკოლოზ ძე ხუხუნასი
იასე ძე მისი
ელლო ძმა მისი
ბასილა ძე ბაბუნასი
ბაბუნა ძმა მისი
ნათა ძე კოვინასი
ჯათუნა ძე მახარასი
შიო ძმა მისი
თედორე ძე შიოსი
ბერი ძმა მისი
დიმიტრი ძე ბერუკასი
ჯათუნა ძე ბერისა
სეხნია ძე ონიასი
ბასილა ძე დიმიტრისა
დიმიტრი ძე მისი
ბასილა ძმა მისი
ბერი ძე ჯაქარასი
ონია ძე ბერისა

იორდანე ძე მისი
ფირან ძე ბაბუნასი
იასე ძმა მისი
მამუკა ძე ბირასი
ბერუა ძე მისი
ოთარ ძე ბობიასი
კათისა ძე ბერისა
გიორგი ძე მისი
ბირა ძე ზოსიტასი
ჰაველე ძე მისი
ჯათუნა ძე შიოსი
შიო ძმა მისი
ზოსია ძე შიოსი
ჯათუნა ძე მისი
ჯურაბ ძე ადამისა
იასე ძე თამაჯასი
ოთარ ძე ბაჩუასი
ჯადიკა ძე დადისა

კაცი 36

სახლი 22

მიწის დღიური მფლობელობა 50
თავისუფალი მიწის დღიური მფლობელობა 120
ხსენებული ეკლესია
ჯამი მარცვლეულისა

ისფენჯი კაცი 36, ახჩა 4320
ხორბალი ქილა 220, ახჩა 4400
ქერი ქილა 120, ახჩა 1800
ჭვავი ქილა 40, ახჩა 600
ფეტვი ქილა 60, ახჩა 900
უშრის გადასახადი ვენახზე ღონუმი 50, ახჩა 2000
გადასახადი ერბოზე 220
გადასახადი სკაზე 120

გადასახადი ცხვარზე 290
არუსანეს გადასახადი 120
დემთიბანი მიწაზე თაფუს გადასახადი 120
გადასახადი ღორზე 120
ბაღიჰავა, ჯურუმ ჯიბაიეთ, იავა ვე კაჩკუნ, ბეითალმალი ამე ვე ხასე, მალი გაიფ მალი მეფკულ 250

ჯამი 15260

სოფელი რუსთავი ექვემდებარება ამილახვარს

შერმაზან ძე ბასლირასი
ბერი ძე მისი
ბერუკა ძე ბასილირისა
შიო ძე მისი
ივანე ძე ბასილირისა
ბერი ძე მისი
ბაბუნა ძე ზათუნასი
გენება ძე მისი
ბერი ძე გიორგისა

ვარზელ ძე გიორგისა
ლამბარა ძე მისი
ზათუნა ძე გიორგისა
გიორგი ძმა მისი
გიორგი ძე ბერისა
ბერი ძე მისი
გიორგი ძე ნასყიდასი
ლევანა ძე ბერისა
თამაზა ძე აჩიკ ბაშისა

კაცი 18

სახლი 11

მიწაზე დღიური მფლობელობა 50
ცარიელი მიწის დღიური მფლობელობა 20
ჯამი მარცვლეულისა

ისფენჯი კაცი 18, ახჩა 2160
ხორბალი ქილა 100, ახჩა 2000
ქერი ქილა 50, ახჩა 750
ჭვავი ქილა 20, ახჩა 300
ფეტვი ქილა 40, ახჩა 600
უშრის გადასახადი ვენახზე დონუმში
20, თითოეულს 40, ახჩა 800
გადასახადი ერბოზე 120
გადასახადი სკაზე 80

გადასახადი ცხვარზე 250
არუსანეს გადასახადი 120
დემთიბანი მიწაზე თაფუს
გადასახადი 90
გადასახადი ღორზე 90
ბაღიჭავა, ჯურუმ ჯიბაიეთ, იავა ვე
კაჩკუნ, ბეთალმალი ამე ვე ხასე,
მალი გაიფ მალი მეფკულ 500

ჯამი 7860

სოფელი მონასტერი ექვემდებარება ამილახვარს

ზურაბ ძე მამუკასი
ბიძინა ძმა მისი
ბერუკა ძე ბათასი
ივანე ძე დათუნასი
თამაზა ძე ნასყიდასი
ღიმიტრი ძმა მისი
დათუნა ძე გენებასი
რევაზ ძმა მისი
ივანე ძე თამაზასი
დათუნა ძმა მისი

გიორგი ძე დარჩიესი
ივანე ძე კათისასი
ბერი ძე მისი
გიორგი ძმა მისი
ოსიტა ძე დათუნასი
კათისა ძე მისი
კოკინა ძმა მისი
დათუნა ძე მისი
გენება ძე მისი
თამაზა ძმა მისი

ვეფხვია ძე დათუნასი
დაჯუნ ძე გიორგისა
გიორგი ძე კათისასი
ხოსიტა ძე დათუნასი
გიორგი ძმა მისი

გიორგი ძე კოკასი
იორგი ძმა მისი
ბაბუნა ძე ბერუასი
გიორგი ძე ბერუასი

კაცი 29

სახლი 19

მიწის დღიური მფლობელობა 50
ხსენებული ეკლესია
ჯამი მარცვლეულისა

ისფენჯი კაცი 29, თითოეულს 120, ახჩა 3480
ხორბალი ქილა 160, ახჩა 3200
ქერი ქილა 90, ახჩა 1350
ჭვავი ქილა 30, ახჩა 450
ფეტვი ქილა 60, ახჩა 900
უშრის გადასახადი ვენახზე დონუმი 50, თითოეულს 40, ახჩა 2000
გადასახადი ერბოზე 350

გადასახადი სკაზე 120
გადასახადი ცხვარზე 250
არუსანეს გადასახადი 120
დემთიბანი მიწაზე თაფუს გადასახადი 190
გადასახადი ღორზე 120
ბადიჰავა, ჯურუმ ჯიბაიეთ, იავა ვე კაჩკუნ, ბეთალმალი ამე ვე ხასე, მალი გაიფ მალი მეფკულ, დიმედეთ 520

ჯამი 13050

სოფელი დამპალეთი ახლოსა სათესველ აიაწმინდასთან
ექვემდებარება ამილახვარს

ესტატე ძე ბერისა
ბერი ძმა მისი
ბაბუნა ძე მამუკასი
დადუნა ძმა მისი
ნონია ძე ბერისა
კათისა ძე მისი
ბაბუნა ძე ბერისა
ზათუნა ძე ბაბუნასი
ბერი ძე დათუნასი

სენნია ძე დუნიასი
დათუნა ძე გელიასი
ბერი ძე ავანისა
თამაზა ძე ონიასი
ბერი ძე ზუბიასი
ონია ძე მისი
ნათა ძე ბერუთასი
ბივალ ძე მისი
ალო ძე დათუნასი

კაცი 18

სახლი 13

მიწის დღიური მფლობელობა 50
ჯამი მარცვლეულისა

ისფენჯი კაცი 18, ახჩა 2160

ხორბალი ქილა 120, ახჩა 2400

ქერი ქილა 90, ახჩა 1350
ჭვაევი ქილა 30, ახჩა 450
ფეტვი ქილა 50, ახჩა 750
გადასახადი ერბოზე 250
გადასახადი სკაზე 90
გადასახადი ცხვარზე 250

არუსანეს გადასახადი 120
დეშთიბანი მიწაზე თაფუს გადასა-
ხადი 250
ბადიჰავა, ჯურუმ ჯიბაიეთ, იავა ვე
კაჩკუნ, ბეითალმალი ამე ვე ხასე, მალი
გაიფ მალი მეფკულ, დიმედლიეთ 350

ჯამი 8420

სოფელი წარი ექვემდებარება ამილახვარს

ივანე ძე შოშიასი
ალხაზა ძე დათუნასი
ზათი ძმა მისი
გიორგი ძე ბერისა
ოთარ ძე მისი
დათუნა ძმა მისი
ბერი ძე ბაბუნასი
ბასილა ძე მისი
დათუნა ძე ბაბუნასი
ლაზარა ძმა მისი
დათუნა ძე ბერისა
თამაზა ძმა მისი
ზაქარა ძე დათუნასი
ზაქარა ძმა მისი
სიმონ ძე მისი

ხაჯალა ძე მამუკასი
პავლე ძმა მისი
ბასილა ძე ოთარასი
ოთარა ძე მისი
იასე ძე გერმანასი
მასრურა ძმა მისი
ნათა ძე კაზარასი
კაზანა ძმა მისი
ბასილა ძე გიორგისა
კოკია ძმა მისი
ბერი ძე ბაბუნასი
მამუკა ძმა მისი
გიორგი ძმა ივანესი
ოთარა ძე მისი

კაცი 29

სახლი 14

მიწის დღიური მფლობელი 50
თავისუფალი მიწის დღიური მფლობელი 60
ჯამი მარცვლეულისა

ისფენჯი კაცი 29 ახჩა 3480
ხორბალი ქილა 140 ახჩა 2800
ქერი ქილა 80 ახჩა 1200
ჭვაევი ქილა 30, ახჩა 450
ფეტვი ქილა 40 ახჩა 600
გადასახადი ერბოზე 250
გადასახადი სკაზე 90
არუსანეს გადასახადი 120
გადასახადი ცხვარზე 290

დეშთიბანი მიწაზე თაფუს გადასა-
ხადი 250
გადასახადი ღორზე 180
წისქვილი თვალი 5, სრული წლით,
გადასახადი 600
ბადიჰავა, ჯურუმ ჯიბაიეთ, იავა ვე
კაჩკუნ, ბეითალმალი ამე ვე ხასე, მალი
გაიფ მალი მეფკულ 350

ჯამი 10660

სოფელი ცხინვალი ახლოსა სათესველ ფილ ხილზა ქალაქთან
ექვემდებარება ამილახვარს

ბერი ძე ბირასი
ლაბრიელ ძმა მისი
ბერი ძე ბაბუკასი
გიორგი ძე მისი
დათუნა ძე თამაზასი
ბერი ძმა მისი
ესტატე ძე თამაზასი
გიორგი ძმა მისი
ბერი ძე სეხნიასი
დათუნა ძმა მისი
ბერი ძე იორდანესი
თამაზა ძე მისი
სეხნია ძე დათუნასი
ბერი ძე მისი
იორგი ძე ნასყიდასი
იასე ძმა მისი
ივანე ძე გენუბასი
ღიმიტრი ძმა მისი
ღიმიტრი ძე ბერისა
ღიმიტრი ძმა მისი
გარსევან ძე ბერისა
ბირა ძმა მისი
კანდო ძე ლაზარესი
ათანა ძმა მისი
დათუნა ძე გიორგისა
გენუბა ძე ბერისა
ზაქარა ძე გიორგისა
ნათა ძე მამუკასი
ივანე ძმა მისი
ივანე ძე ბერისა
ნიკოლა ძმა მისი
ბისასკა ძე დათუნასი
ბერი ძმა მისი
ხოსიტა ძე ბერისა
ხოსიტა ძე მისი
თედორე ძმა მისი
შედანა ძე გედევანისა
ღიმიტრი ძმა მისი

ზალიკა ძე დათუნასი
მაკრულ ძმა მისი
ქაიხოსრო ძე გიორგისა
გიორგი ძე მისი
ფარსადან ძმა მისი
გივი ძე მანუჩარისა
ლაზარე ძმა მისი
შერმაზან ძე ზუჰრანასი
მელქონ ძე მისი
გაბრიელ ძე ბერისა
ბერი ძე მისი
დავით ძე ოჰანისა
ლაზარე ძე მისი
გიორგი ძმა მისი
ხოსიტა ძე დათუნასი
ხოსიკა ძე მისი
ზათუნა ძმა ფირკულისა
ნასყიდა ძმა მისი
ბირა ძე მისი
მაზარა ძე აბრამისა
ივანე ძმა მისი
ავთანდილ ძე ბაინდურისა
ბაინდურ ძმა მისი
ფარემუზ ძე ჯუთასი
დავით ძმა მისი
კობა ძე იოსებისა
ხოსიტა ძე დათუნასი
ბირა ძე თედორესი
სიმონ ძე მისი
ოთარა ძე ბასილასი
გივი ძმა მისი
ოთარა ძე ხოსიასი
სიმონ ძე მისი
როსტომ ძე ბეჟანისა
ზაალ ძმა მისი
იორამ ძე მამუკასი
დათუნა ძე ივანესი
ბერი ძმა მისი

დათუნა ძე პეტრესი
ბერი ძე ნონიასი
გიორგი ძე მისი
სეხნია ძე დათუნასი
ბერი ძმა მისი
ზოსიტა ძე კამისთასი
ბერი ძე მისი
ბერი ძე თამაზასი
მამ კარდი ძე დათუნასი
გიორგი ძე მახარასი
ესტატე ძმა მისი
ბერი ძე ზოსიტასი
იოკიმე ძმა მისი
სეხნია ძე გიორგისა
ბერი ძე გელიასი
სულავერ ძე ივანესი
აბრამა ძე კორკმაზისა
მახარა ძე ივანესი
მახარა ძმა მისი
ჩახუნა ძე სუხიტასი
ზოსია ძე ზაქარასი
ბერი ძმა მისი
ბერი ძე კოკიასი
ზოსია ძმა მისი
გიორგი ძე ბერისა
ბაბურ ძე მისი
დათუნა ძე გელიასი
ნავაზ ძმა მისი
გივი ძე ივანესი
ბერი ძე მისი
გითა ძე ბერისა
დათუნა ძე ივანესი
ზოსიტა ძე მისი
თანდილა ძე თაბათასი
აღზაზა ძე მისი
ლომისა ძე ბერისა
სეხნია ძმა მისი
კათისა ძე იორგისა
თელორე ძე სუხიტასი
ოთარა ძე მისი
თამაზა ძმა მისი

საქანა ძე ზოსიტასი
ალიკა ძე დერლასი
ივანე ძე ბასიასი
თამაზა ძმა მისი
შიო ძე ბერისა
ბერი ძე ბადანისა
ბაბუნა ძე მამუკასი
შიო ძმა მისი
ბაბუნა ძე კაბისიასი
ივანე ძმა მისი
ბაბუნა ძე ჩალასი
გელიკა ძმა მისი
მამუკა ძე აბოსი
გიორგი ძმა მისი
ადინა ძე ზოსიტასი
ბერი ძე დათუნასი
ოთარა ძე ნასყიდასი
ნასყიდა ძმა მისი
საბურა ძე შალვასი
ოთარა ძმა მისი
ძაღლუა ძმა მისი
გითა ძე ივანესი
ნასყიდა ძე სეხნიასი
ივანე ძმა მისი
ანდრამ ძე ზალიკასი
მოვსეს ძე მისი
ზალიკა ძე ნათასი
ოთარა ძმა მისი
ზურაბ ძმა მისი
ესტატე ძე ზალასი
გიორგი ძე მისი
მამუკა ძე დათუნასი
ალიკა ძე მისი
სურბეთ ძმა მისი
მადია ძე მამუკასი
გივი ძე დალიასი
იოსებ ძმა მისი
თამაზა ძე ბერისა
ზუჰრაბა ძე თამაზასი
ასატურა ძმა მისი
ზოსია ძე აბუასი

ნაზარა ძე ანისა
შიო ძე დათუნასი
ბერი ძე მისი
ხოსიტა ძე ბაბუნისა
ოთარა ძმა მისი
ლევანა ძე გიორგისა
გიორგი ძე მისი
ბირა ძე ბაბუნასი
დარჩია ძმა მისი
ბერი ძე ნასყიდასი
ვითიკა ძმა მისი
თედორე ძე ბერისა
თამაზა ძე ალასი
ბაბუნ ძე გიუნასი
დათუნა ძე სეხნიასი
ერეკლე ძე ბაბუნასი
ბასილა ძე ბაბუნასი
დათუნა ძე კოვისა
იორგი ძმა მისი
მამუკა ძე კოჯკადრასი
ოსიყშია ძე ბაბუნასი
ასილ ბერდ ძმა მისი
გიორგი ძე კოვინასი
შერმაზან ძე კვალარასი

დათუნა ძე დათუნასი
დათუნა ძმა მისი
ნონია ძე დათუნასი
შიო ძე ბაბუნასი
რევაზ ძე ბათასი
ფირან ძე ზოსიასი
ნათა ძმა მისი
ბერი ძე თაყასი
კაზარა ძე მისი
მორდუხა ძმა მისი
ზოსია ძე ოქრუასი
ოქრა ძე მისი
იოსება ძე მივალასი
ზოსია ძე მისი
დავით ძე დანიელასი
დანიელა ძმა მისი
შიო ძე გიორგისა
ესტატე ძე თედორესი
დათუნა ძმა მისი
ზოსია ძე ბერისა
ბაბუნა ძე კათისასი
სეხნა ძე ჩალასი
ჩალხამ ზე ბაბუნასი

კაცი 205

სახლი 116,
მიწის დღიური მფლობელობა 180
სამეფუფეო ველის დღიური მფლობელობა 20
სამეფუფეო ვენახის დღიური მფლობელობა 15
ბაზრის ბაჟი
ღუქნები თვალი 20
ცარიელი ადგილები 20
ბაღების რაოდენობა 112
ეკლესიის რაოდენობა ერთი
ჯამი მარცვლეულისა
ისფენჯი კაცი 205, ახჩა 24600
ხორბალი ქილა 700, ახჩა 14000
ქერი ქილა 500, ახჩა 7500
ჭვავი ქილა 120, ახჩა 1800
ფეტვი ქილა 200, ახჩა 3000

უმრის გადასახადი ვენახზე დონუმი
250, თითოეულს ორმოცი, ახჩა 10 000
გადასახადი ერბოზე 1200
გადასახადი სკაზე 800
არუსანეს გადასახადი 180

გადასახადი ცხვარზე 990
დუშთიბანი, მიწაზე თაფუს გადასა-
ხადი 350
გადასახადი ღორზე 680. მურახხასიე
გაბრანის გადასახადი, თითოეულ
სახალზე 2-2, 232

წისქვილი თვალი 4,სრული წლით,
გადასახადი 480
ხსენებული სოფლის ბაზრის ბაჟი 500
ბადიპავა, ჯურუმ ჯიბაიეთ, იავა ვე
კაჩქუნ, ბეთალმალი ამე ვე ხასე, მალი
გაიფ მალი მეფკულ დიმედით 520

ჯამი 66832

სოფელი თამარაშენი ახლოსაა სათესველ დუსირეთთან,
ექვემდებარება ამილახვარს.

ბერი ძე ონიასი
დათუნა ძმა მისი
დათუნა ძე მახარასი
ბერი ძე მისი
ბაბა ძე დავითისა
დავით ძმა მისი
ბეჟან ძე ოჰანისა
კაზარა ძმა მისი
არტაშირ ძე დავითსა
ბიამულ ძე ჰაჯასი
სურბელ ძმა მისი
ბაბუნა ძე სეხნიასი
თედორე ძმა მისი
ბაბუნა ძე კადინასი
მორდეხა ძმა მისი
კობა ძე ბაბუნასი
ზადია ძე ფარემუზისა
ზურაბ ძმა მისი
დუშია ძმა მისი
ბაჩუა ძმა ივანესი
ოთარა ძე მისი
ბერი ძე ბათასი
შავბერა ძე ბაინდურასი
ესტატე ძე გიორგისა
ისპაკა ძე იოველისა
დავით ძე მისი
შარლუნა ძე გარსევანისა
კოსთა ძე მისი
ფირან ძე ბერუკასი

ზაალ ძე მისი
მორდეხა ძე მარბადუსი
ალიკა ძე დათუნასი
ელიზბარ ძე მარჯელისა
მოშია ძე მისი
დავით ძმა მისი
ელიზბარ ძე ფოცხვერასი
ალივირ ძე მისი
ნოესისა ძე შაფათასი
მორდეხა ძე მისი
ბაჩუა ძე დათუნასი
ონია ძე გიორგისა
გიორგი ძე მისი
იასე ძმა მისი
კორინა ძე კათისიასი
ბეჟან ძე მაზანასი
ბერი ძე მისი
ნათა ძე ავისთვალისა
დავით ძმა მისი
შიო ძე დათუნასი
მაშუკა ძე ვასთუბისა
გივი ძე ბაბუნასი
ბაბუნა ძე მისი
დათუნა ძე ონიასი
შიო ძე რამაზასი
შიო ძე მაშუკასი
გიორგი ძე მისი
ზოსია ძე ბერისა
დათუნა ძმა მისი

შოშია ძე კოკიასი
ზოსია ძე ბაჩუასი
დათუნა ძმა მისი
მორდენა ძე მასთვალისა
მორდენა ძე იოსებისა
დანიელ ძე ისრაელისა

ისპაკა ძე მამუკასი
ზირდა ძმა მისი
დანიელ ძე მირაქასი
მათვალ ძე კვესიტასი
მოშია ძე სურნიესი
ისრაილ ძე შაბათასი

კაცი 70

სახლი 42

მიწის დღიური მფლობელობა 50
ცარიელი მიწის დღიური მფლობელობა 20
ჯამი მარცვლეულისა

ისფენჯი კაცი 70 ახჩა 8400
ხორბალი ქილა 230 ახჩა 4600
ქერი ქილა 160 ახჩა 2300
ჭვავი ქილა 30 ახჩა 450
ფეტვი ქილა 60 ახჩა 900
უშრის გადასახადი ვენახზე დონუმში
50, თითოეულს 40, ახჩა 2000
გადასახადი ერობზე 320
გადასახადი სკაზე 120

გადასახადი ცხვარზე 390
არუსანეს გადასახადი 180
დუშთიბანი, მიწაზე თაფუს გადასა-
ხადი 250
გადასახადი ღორზე 120
ბადიჰავა, ჯურუმ ჯიბაიეთ, იაეა ვე
კაჩკუნ, ბეთალმალი ამე ვე ხასე, მალი
გაიფ მალი მეფეკულ, დიმედიეთ 450

ჯამი 20480

სოფელი კეხვი ექვემდებარება ამილახვარს

ნადირა ძე ნათიგელესი
თამაზა ძმა მისი
ოთარ ძე ნადირასი
კარსო ძმა მისი
სეხნია ძე ოდიკასი
ანამურ ძე მისი
ზარჯუტა ძე ვარსიმისი
ლაზარი ძმა მისი
ესტატე ძმა ვარსიმისა
ბერი ძე მისი
ოთარ ძე ზარუთასი
გადურ ძე მისი

ისკითა ძე ბაბუნასი
გუნლიკა ძმა მისი
დიმიტრი ძმა მისი
ნასყიდა ძე სეხნიასი
ნასყიდა ძე მისი
ნიკოლოზ ძმა მისი
გივრი ძე თეოდორისა
ბიურდი ძე მისი
შიო ძე გითიასი
ბერი ძე მისი
სეხნია ძე მათარასი
სეხნია ძე მისი

კაცი 24

სახლი 11

მიწის დღიური მფლობელობა 50
ჯამი მარცვლეულისა

ისფენჯი კაცი 24 ახჩა 2880
ხორბალი ქილა 120 ახჩა 2400
ქერი ქილა 80 ახჩა 1200
ჭვავი ქილა 20 ახჩა 300
ფეტვი ქილა 40 ახჩა 600
უშრის გადასახადი ვენახზე დონუმი
30 ახჩა 1200
გადასახადი ერბოზე 250
გადასახადი სკაზე 120
გადასახადი ცხვარზე 290

არუსანეს გადასახადი 120
ღემთიბანი, მიწაზე თაფუს გადასა-
ხადი 200.
გადასახადი ღორზე 120.
წისქვილი თვალი ერთი, სრული წლით
გადასახადი 120
უშრის გადასახადი ხილზე 100
ბაღიჭავა, ჯურუმ ჯიბაიეთ, იავა ვე
კაჩკუნ, ბეთთაღმალი ამე ვე ხასე, მალი
გაიფ მალი მეფკუდ 350

ჯამი 10250

სოფელი აჩაბეთი ექვემდებარება ამილახვარს

რამაზან ძე ლაზარისა
გვირი ძე მისი
ალხაზა ძე ლაზარისა
მამანულ ძე მისი
გიორგი ძე აბუნასი
ბათა ძმა მისი
ჩუბინა ძე გიორგისა
გენება ძმა მისი

შიო ძე დათუნასი
ბერი ძე გიორგისა
ივანე ძმა მისი
შიო ძე გეგესი
ბირა ძმა მისი
ბაბუნა ძე დათუნასი
ბერი ძე მისი

კაცი 15

სახლი 8

მიწის დღიური მფლობელობა 50
ჯამი მარცვლეულისა

ისფენჯი კაცი 15 ახჩა 1800
ხორბალი ქილა 80 ახჩა 1200
ქერი ქილა 50 ახჩა 750
ჭვავი ქილა 20 ახჩა 300
ფეტვი ქილა 30, ახჩა 450
უშრის გადასახადი ვენახზე დონუმი
20 ახჩა 800
გადასახადი ერბოზე 220
გადასახადი სკაზე 120

არუსანეს გადასახადი 120
გადასახადი ცხვარზე 150
ღემთიბანი, მიწაზე თაფუს გადასა-
ხადი 150
გადასახადი ღორზე 120
ბაღიჭავა, ჯურუმ ჯიბაიეთ, იავა ვე
კაჩკუნ, ბეთთაღმალი ამე ვე ხასე, მალი
გაიფ მალი მეფკუდ 350

ჯამი 6530

სოფელი ქურთა ექვემდებარება ამილახვარს

იორგი ძე ბადურისა
მარკოზ ძმა მისი
ნათა ძე ნონიასი
გიორგი ძე შოშიასი
შუშული ძე მისი
ბერი ძე მაისურასი
ივანე ძე სეხნიასი
სეხნია ძე მისი
ბერი ძმა მისი

ბერი ძე ზაქარასი
ნონია ძმა მისი
ონია ძე მამუკასი
ბერი ძე მისი
თამაზა ძე ბერუასი
თაყა ძე მისი
კოკია ძე კოკიასი
ელლია ძმა მისი
ჩობან ძე სეხნიასი აზნაურია

კაცი 18

სახლი 10

მიწის დღიური მფლობელობა 50
ჯამი მარცვლეულისა

ისფენჯი კაცი 18 ახჩა 2160
ხორბალი ქილა 100 ახჩა 2000
ქერი ქილა 80 ახჩა 1200
ჭვავი ქილა 30 ახჩა 450
ფეტვი ქილა 40 ახჩა 600
უშრის გადასახადი ვენახზე, ღონეში
30, ახჩა 1200
გადასახადი ერბოზე 250
გადასახადი სკაზე 120

გადასახადი ცხვარზე 290
არუსანეს გადასახადი 120
დემთიბანი, მიწაზე თაფუს გადასა-
ხადი 120
გადასახადი ღორზე 120
ბაღიჭავა, ჯურუმ ჯიბაიეთ, იაყა ვე
კაჩკუნ, ბეთალმალი ამე ვე ხასე, მალი
გაიფ მალი მეფკუდ 250

ჯამი 8880

სოფელი სვერი ექვემდებარება ამილახვარს

დათუნა ძე ნათასი
გივი ძმა მისი
მამისიმედი ძე მახარასი
ბალია ძე მისი
მამუკა ძე აღდგომელისა
შიო ძე არიკასი
ბერი ძმა მისი
რამაზა ძე გუთასი
თამაზა ძმა მისი
ბერი ძე სარგუნისა

კითესა ძმა მისი
ბაბუნა ძე სალასი
ბერი ძე მისი
ბაბუნა ძმა მისი
გაბრიელ ძმა მისი
ბადუბან ძე ზაქარასი
ივანე ძე მისი
ბაბუნა ძე გიორგისი
გოირგი ძე მისი

კაცი 19

სახლი 8

მიწის დღიური მფლობელობა 50

ჯამი მარცვლეულისა

ისფენჯი კაცი 19 ახჩა 2280
 ხორბალი ქილა 100 ახჩა 2000
 ქერი ქილა 80 ახჩა 1200
 ჭეავეი ქილა 30 ახჩა 450
 ფეტვი ქილა 40 ახჩა 600
 გადასახადი ერბოზე 250
 გადასახადი ცხვარზე 230
 არუსანეს გადასახადი 120

გადასახადი სკაზე 100
 გადასახადი თივაზე 80
 დეშთიბანი, მიწაზე თაფუს გადასახადი 120
 გადასახადი ღორზე 120
 ბაღიჰავა, ჯურუმ ჯიბაიეთ, იავა ეე კარკუნ, ბეითალმალი ამე ეე ხასე, მალი გაიფ მალი მეფკუდ 350

ჯამი 7800

სოფელი ქემერტი ექვემდებარება ამილახვარს

შიო ძე კოკინასი
 გიორგი ძმა მისი
 ივანე ძე ბათასი
 გიორგი ძე მისი
 თამაზა ძმა მისი
 ბერი ძე გიორგისა
 გიორგი ძე მისი
 სეხნია ძე კოკინასი
 გიორგი ძე მისი
 სადანა ძე ონიასი
 გიორგი ძმა მისი
 ოთარა ძმა მისი
 გელია ძმა შოშიასი
 ბერი ძე მისი
 მამუკა ძე თამაზასი
 ნასყიდა ძმა მისი
 თამაზა ძე კობისა
 ჩუბინა ძე ღათუნასი
 თეღორე ძმა მისი
 მოშია ძმა მისი
 ბერი ძმა მისი
 თამაზა ძე ბაბუნასი

ბაბუნა ძე მისი
 ბირა ძე ბერისა
 თამაზა ძე მისი
 მისეთმა ძე ხოსიტასი
 გიორგი ძმა მისი
 მამისიმედი ძე მამუკასი
 ნასყიდა ძმა მისი
 მამუკა ძე ბირასი
 მახარა ძმა მისი
 მამუკა ძე გიორგისა
 შიო ძე ღათუნასი
 ლეონტი ძმა მისი
 სეხნია ძე კოკინასი
 გიორგი ძმა მისი
 გიკაკა ძე ხოსიასი
 გიორგი ძე მიქანასი
 თამაზა ძმა მისი
 თამაზა ძე მახარასი
 გიორგი ძმა მისი
 შიო ძე მამისიმადისა
 ნასყიდა ძე რახასი

კაცი 43

სახლი 22

მიწის დღიური მფლობელი 50
ჯამი მარცვლეულისა

ისფენჯი კაცი 43 ახჩა 5160
ხორბალი ქილა 120 ახჩა 2400
ქერი ქილა 90 ახჩა 1350
ჭვავი ქილა 30 ახჩა 450
ფეტვი ქილა 40 ახჩა 600
გადასახადი ერბოზე 250
გადასახადი სკაზე 120
გადასახადი ცხვარზე 290

არუსანეს გადასახადი 120
გადასახადი თივაზე 100
ღეშთიბანი, მიწაზე თაფუს გადასა-
ხადი 120
გადასახადი ღორზე 120
ბაღიჰავა, ჯურუმ ჯიბაიეთ, იავა ვე
კაჩკუნ, ბეთალმალი ამე ვე ხასე, მალი
გაიფ მალი მეფკულ 350

ჯამი 11530

სოფელი ზარსეთი ექვემდებარება ამილახვარს

იმედა ძე ბერისა
გარსევან ძე მისი
გიორგი ძე რამაზასი
კოსტანტინე ძე მისი
ოთარა ძე გიორგისა
შიო ძე კოჩინასი
ოთარა ძე მისი

ბერი ძე ქაიხოსრო
არდაბად ძე ივანესი
თელორე ძე იორგისა
ბერი ძე გიორგისა
ბათა ძე მისი
სეხნია ძე კასურასი
გიორგი ძე შიოსი

კაცი 14

სახლი 5

ჯამი მარცვლეულისა, ხორბალი, ქერი, ფეტვი, ისფენჯი, გადასახადი
ცხვარზე, გადასახადი ერბოზე, გადასახადი სკაზე, არუსანეს გადასახადი,
მიწაზე თაფუს გადასახადი, გადასახადი ღორზე, ბაღიჰავა, ღეშთიბანი,
ბეთალმალი ამე ვე ხასე, მალი გაიფ მალი მეფკულ, დიმედეთ, თაიარეთ
საირე 9500

სოფელი ქუთახლისი ექვემდებარება ამილახვარს

თეიმურაზ ძე ზურაბისა თავადია
ვახტან ძე მისი
იასე ძე მისი
ბეჟან ძე ბაჩუასი აზნაურია

სიმონ ძე მისი
ლაზარა ძე გენებასი
გიორგი ძე მინასყიდასი

კაცი 7

სახლი 3

მიწის დღიური მფლობელობა 50

ჯამი მარცვლეულისა, ისფენჯი, გადასახადი ცხვარზე, მიწაზე თაფუს გადასახადი, ღეშთიბანი, გადასახადი სკაზე, გადასახადი ერბოზე, არუსანეს გადასახადი, გადასახადი ღორზე, ბაღიჰაეა, ბეითალმალი, ამე ვე ხასე, მალი გაიფ მალი მეფკულ 3500

სოფელი ზინჰხლისი ექვემდებარება ამილახვარს

ოთია ძე რამაზასი

გიორგი ძე კორინასი

ონია ძე მისი

ბერი ძე მისი

კაცი 4

ჩალის უბნის დასახლება

ბაბუნა ძე ბერისა

ნასყიდა ძე მისი

ნასყიდა ძე დათუნასი

სარქისა ძე ჰათასი

კაცი 4

სახლი 5

მიწის დღიური მფლობელობა 80

ჯამი მარცვლეულისა, ისფენჯი, გადასახადი ცხვარზე, მიწაზე თაფუს გადასახადი, ღეშთიბანი, გადასახადი სკაზე, გადასახადი ერბოზე, არუსანეს გადასახადი, გადასახადი ღორზე, ბაღიჰაეა, ბეითალმალი ამე ვე ხასე, იავა ვე კაჩკუნ, მალი გაიფ მალი მეფკულ, თაიარეთ საირე 4200

სოფელი საბაწმინდა ახლოსა სათესველ დაქითთან, ექვემდებარება ამილახვარს

გიგელა ძე ქრისტესიასი

გიორგი ძე მისი

მარქარა ძე რუმლისა

დათუნა ძე მისი

დათუნა ძე მისი

გიორგი ძე დათუნასი

შალიკა ძე თედორესი

სარქიზა ძე ბათასი

კაცი 8

სახლი 5

მიწის დღიური მფლობელობა 90

ჯამი მარცვლეულისა, ისფენჯი, გადასახადი ცხვარზე, მიწაზე თაფუს გადასახადი, ღეშთიბანი, გადასახადი სკაზე, გადასახადი ერბოზე, არუსანეს გადასახადი, გადასახადი ღორზე, ბეითალმალი, ამე ვე ხასე, იავა ვე კაჩკუნ, მალი გაიფ მალი მეფკულ, თაიარეთ საირე 3500

სოფელი ბარდიში ექვემდებარება ამილახვარს

დადუნა ძე ჯივანისა
ხოსიტა ძმა მისი

კოსა ძე ჯილისასი

კაცი 3

სახლი 2

მიწის დღიური მფლობელობა 90

ჯამი მარცვლეულისა, ისფენჯი, გადასახადი ცხვარზე, მიწაზე თაფუს გადასახადი, დეშთიბანი, გადასახადი სკაზე, არუსანეს გადასახადი, გადასახადი ერბოზე, გადასახადი ღორზე, ბაღიჰავა, ბეითალმალი ამე ვე ხასე, მალი გაიფ ვე მალი მეფეკუდ, თაიარეთ საირე 2300

სოფელი ხეითი ექვემდებარება ამილახვარს

ლაზარა ძე გენეხასი
გიორგი ძე ბალიასი

რამაზა ძე დარბერასი
შერმაზან ძე ნათასი

კაცი 4

სახლი 2

მიწის დღიური მფლობელობა 150

ჯამი მარცვლეულისა, ისფენჯი, გადასახადი ცხვარზე, მიწაზე თაფუს გადასახადი, დეშთიბანი, არუსანეს გადასახადი, გადასახადი სკაზე, გადასახადი ერბოზე, გადასახადი ღორზე, ბაღიჰავა, ბეითალმალი ამე ვე ხასე, მალი გაიფ მალი მეფეკუდ 2900

სოფელი ტირმნისი ახლოსაა ბურსალეთისა და თარქუნისის დასახლებასთან, ექვემდებარება ამილახვარს.

ავთანდილ ძე ნოვრუზისა აზნაურია
იოთამ ძმა მისი
აივაზ ძე მისი
დავით ძე მურთაზისა აზნაურია
თანდილა ძე ბერიისა
თამაზა ძე მისი
ნათენა ძე მაზარასი
დათუნა ძე მისი
ბერი ძმა მისი
ონია ძმა ბაბუნასი
ბასილა ძმა მისი
ბაბუნა ძე შიოსი

გიორგი ძმა მისი
გიორგი ძე ბაბუნასი
თამაზა ძმა მისი
ზაქარა ძე კოვინასი
გიური ძმა მისი
იასე ძმა მამუკასი
აღლიმ ძე მისი
ზასიე ძმა მისი
გივი ძე ნონიასი
გენება ძე მისი
ბაბუნა ძე ჯობისთასი
იასე ძმა მისი

გიორგი ძე თამაზისა
 ნადირა ძე ბერისა
 ჯამადინა ძე მისი
 გიორგი ძე ღაჯუნასი
 თამაზა ძმა მისი
 თამაზა ძე ბერისა
 დათუნა ძმა მისი
 ბერი ძე მამუკასი
 ჯემშიდა ძმა მისი
 ბერი ძე გელიასი
 დათუნა ძე მისი
 თამაზა ძმა მისი
 დათუნა ძე მიქელასი
 მურადა ძმა მისი
 დათუნა ძმა მისი
 ნიკოლოზ ძე გელევანისა
 ამირან ძმა მისი
 ბერი ძე მისი
 გოდერძა ძე გიგითასი
 გიგითა ძმა მისი
 მამუკა ძე გიორგისი
 ბაბუნ ძმა მისი
 ბაბუნ ძე გიორგისი
 მამუკა ძმა მისი
 თამაზა ძე დიმიტრისა
 გიორგი ძე მისი

ივანე ძე მაზანასი
 გიორგი ძე მისი
 ბერი ძე გიორგისა
 ბიძინა ძმა მისი
 სარკიზა ძე ბერისა
 დათუნა ძე მისი
 ოქრუნ ძე სეხნიასი
 შიო ძე მისი
 ბერი ძე თედორესი
 გოდერძა ძმა მისი
 თამაზა ძე ივანესი
 ჩუბინა ძე მისი
 გიორგი ძე დათუნასი
 სეხნია ძე ბერისა
 ჩუბინა ძე ბერისა
 დათუნა ძე თამაზასი
 ბერი ძე კოკინასი
 ივანე ძე მისი
 დათუნა ძე გიუნასი
 საბა ძე გიორგისა
 იასე ძმა მისი
 აეთანდილ ძე ჯამასპისა
 ბერი ძე მისი
 შერმაზან ძე ბაღუკურასი
 შოშია ძე მუჯილისა

კაცი 75

სახლი 40

მიწის დღიური მფლობელობა 50
 სამეუფეო ველის დღიური მფლობელობა 20
 სამეუფეო ვენახის დღიური მფლობელობა 20
 ჯამი მარცვლეულისა

ისფენჯი კაცი 75 ახჩა 9000
 ხორბალი ქილა 400 ახჩაა 8000
 ქერი ქილა 200 ახჩა 3000
 ჭვავი ქილა 80 ახჩა 1200
 ფეტვი ქილა 120 ახჩა 1800
 უშრის გადასახადი ვენახზე, ღონეში
 80, თითოეულს 40 ახჩა 3200
 გადასახადი ერბოზე 250

გადასახადი სკაზე 120
 გადასახადი ცხვარზე 290
 არუსანეს გადასახადი 120
 ღემთიბანი, მიწაზე თაფუს გადასახადი 250
 გადასახადი ღორზე 100
 წისქვილი თვალი 12, სრული წლით,
 გადასახადი 720

უშრის გადასახადი ხილზე 120
ბაღიჰავა, ჯურუმ ჯიბაიეთ, იავა ვე

ჯაჩკუნ, ბეთალმალი ამე ვე ხასე, მალი
გაიფ მალი მეფეკულ, დიმედეთ 450

ჯამი 28620

სოფელი ერედვი ექვემდებარება ამილახვარს

ქაიხოსრო ძე გიორგისა აზნაურია
ჯათია ძე მისი
ბერი ძე ბირასი
ივანე ძმა მისი
შერმაჯან ძე გიორგისა
თამაჯა ძე აბრამისა
თედორე ძე ღათუნასი
თამაჯა ძე მისი
იასე ძმა მისი
გიორგი ძე ბაბუნასი
ჯაქარა ძე კოჩინასი
ფირან ძმა მისი
თაღუნა ძე ბაბუნასი
გენება ძე ბაბუნასი
ბერი ძე ვახტანისი
სარკიჯა ძე მისი
ბირა ძე გიორგისა
თამაჯა ძე ონიასი
თამაჯა ძე კანისასი
მამუკა ძმა მისი
კოკითა ძე კათისა
გაბრიელ ძე თედორესი
ჩუბინა ძე ბაბუნასი
ბაბუნა ძმა მისი
გიორგი ძე გელიკასი
ზოსიკა ძე ბაბუნასი
ბაბუნა ძე მისი
ფირან ძე მამუკასი
ბაბუნ ძმა მისი
ბირა ძე ბაბუნასი
კოკა ძე მისი
ბერი ძმა მისი
შაღვა ძე ოთარისა
ოთარა ძე ბირასი

გიორგი ძე მისი
ბერი ძე თამაჯასი
ბერი ძმა მისი
შიო ძე მისი
ჯათუნა ძე ფერიჯანისა
ფირან ძე მისი
ნასყიდა ძე გიორგისა
ნათა ძე მისი
ბობია ძე გიორგისა
ბაბუნა ძე მისი
ბერი ძე სარკიჯასი
ზოსიტა ძე ნიკოლასი
მახარა ძე კასიასი
ბერი ძე მისი
ბირა ძე ღათუნასი
მახარა ძე კასიასი
ბერი ძე მისი
ბირა ძე ღათუნასი
ზოსია ძე ნაჯუსირასი
გიორგი ძე მისი
ბერი ძმა მისი
ელიოზ ძე ღავითისა
ჯათუნა ძე ელიზბარისა
ლუსიკა ძე მისი
იორამ ძე თუმანისა
ბაბუნა ძე კასიტა
შიო ძე კათისა
ბერი ძე მისი
ზოსიტა ძე კოკინასი
მახარა ძე ბაბუნასი
სინავერ ძე მისი
ბასილა ძე ივანესი
გიორგი ძე მისი

გიორგი ძე ივანესი
ვებალა ძე მისი
შიო ძე ერასტისა
მახარა ძე გიორგისა
ბასილა ძე მისი
გიორგი ძე თამაზასი
გენება ძე მისი
ბირა ძე ჯაბითასი
ივანე ძე ბირასი
გორგიკა ძე მისი
თამაზა ძე ღავითისი

კათიკა ძე ღორასი
ბათა ძე ონიასი
ბამა ძე მისი
საბა ძე გიორგისა
შარდენა ძე მისი
ღასია ძე მისი
ღეკურ ძე იოთამისა
ბაბუნა ძე მისი
კარასი ძე რისანისა
ვახტან ძე მისი

კაცი 88

სახლი 53

მიწის ღლიური მფლობელობა 50
სამეფუფეო ველის ღლიური მფლობელობა 20
სამეფუფეო ვენახის ღლიური მფლობელობა 5
ჯამი მარცვლეულისა

ისფენჯი კაცი 88 ახჩა 10560
ზორბალი ქილა 400 ახჩა 8000
ქერი ქილა 200 ახჩა 3000
ჭვავი ქილა 80 ახჩა 1200
ფეტვი ქილა 120 ახჩა 1800
უშრის გადასახადი ვენახზე, ღონეში
80 ახჩა 3200
გადასახადი ერბოზე 225
გადასახადი სკაზე 120

გადასახადი ცხვარზე 450
არუსანეს გადასახადი 120
ღეშთიბანი, მიწაზე თაფუს გადასახადი 250
გადასახადი ღორზე 150
ბაღიჰავა, ჯურუმ ჯიბაიეთ, იავა ვე
კაჩკუნ, ბეითალმალი ამე ვე ხასე, მალი
გაიფ მალი მეფკულ, ღიმედიეთ 350

ჯამი 29425

სოფელი არბო ექვემდებარება ამილახვარს

ონია ძე ბათასი
თამაზა ძე მისი
ბერი ძე იორგისა
იორგი ძე მისი
თედორე ძე გიგითასი
ზაქარა ძე მისი
შიო ძე ბისიტასი
ღათუნა ძე ბერისა
სარქისა ძე იორგისა
ბერი ძე მისი

გიორგი ძე ბაბუნასი
სიმონა ძე მისი
გიორგი ძე ფირანასი
ზათუნა ძე იორგისა
სეხნია ძე მისი
გიორგი ძე იასესი
ზოსია ძე მისი
ბირა ძე მისი
სიმონა ძე მისი
ნიკოლა ძე ღათუნასი

იორგი ძე მისი
იასე ძე ბაბუნასი
იოთამა ძე გივასა

ბიძინა ძე მისი
ქიტესა ძე ბაბუნასი
გიორგი ძე მისი

კაცი 26

სახლი 15

მიწის დღიური მფლობელობა 50
სამეუფეო ველის დღიური მფლობელობა 20
სამეუფეო ვენახის დღიური მფლობელობა 5
ჯამი მარცვლეულისა

ისფენჯი კაცი 26 ახჩა 3120
ზორბალი ქილა 180 ახჩა 3600
ქერი ქილა 90 ახჩა 1350
ჭვავი ქილა 50 ახჩა 750
ფეტვი ქილა 80 ახჩა 1200
უშრის გადასახადი ვენახზე ღონუმი
50 თითოეულს 40, ახჩა 2000
გადასახადი ერბოზე 350
გადასახადი არუსანეზე 120

გადასახადი ცხვარზე 390
გადასახადი სკაზე 100
დემთიბანი, მიწაზე თაფუს გადასახადი 250
გადასახადი ღორზე 120
ბადიჰავა, ჯურუმ ჯიბაიეთ, იავა ვე
კაჩკუნ, ბეთალმალი ამე ვე ზასე, მალი
გაიფ მალი მეფკულ, დიმედიეთ 350

ჯამი 14400

სოფელი ქვარხითი ექვემდებარება ამილახვარს

ბაბუნა ძე საბასი
ანიკა ძე თამაზასი

ადამ ძე ბაბუნასი
თამაზა ძე გიორგისა

კაცი 4

სახლი 3

მიწის დღიური მფლობელობა 90
ვენახი ხსენებულის ხელში დღიური მფლობელობა 6
სამეუფეო ველის დღიური მფლობელობა 20

ჯამი მარცვლეულისა ისფენჯი, გადასახადი ცხვარზე, მიწაზე თაფუს
გადასახადი, დემთიბანი, გადასახადი სკაზე, გადასახადი ერბოზე, არუსანეს
გადასახადი, გადასახადი ღორზე, გადასახადი ვენახზე, ბეთალმალი ამე
ვე ზასე, მალი გაიფ მალი მეფკულ, ბადიჰავა, თაიარეთ საირე 2500

სოფელი ზენდისი ექვემდებარება ამილახვარს

მამუკა ძე ბაბუნასი
დათუნა ძე მისი

ბერი ძე მახარასი
გიორგი ძე მისი

ბირა ძე მისი
 თამაზა ძე კოლილასი
 ბერი ძმა მისი
 ზურაბ ძე ბათასი
 ბათა ძე მისი
 ნიკოლოზ ძე ბაბუნასი
 ჯაჯუნა ძე იორგისა
 შალვა ძმა მისი
 შაჰვერდი ძე თამაზისა
 ბისე ძმა მისი
 ნასყიდა ძე ღათუნასი
 ქიტესა ძე ბერისა
 ბირა ძმა მისი
 თამაზა ძე ღათუნასი
 ღათუნა ძე მისი
 იოსებ ძე ივანესი
 ბერი ძე მისი
 რამაზა ძე ოსიასი
 ბერი ძე ბაბუნასი

ნასყიდა ძმა მისი
 ღავით ძე არტაშირისა
 მახარა ძე ღათუნასი
 ზაქარა ძე მისი
 მახარა ძე ნასყიდასი
 ღაბათა ძე მამუკასი
 იმედა ძმა მისი
 გიორგი ძე ნასყიდასი
 მიქელ ძე მისი
 ბედინა ძე ბაბუნასი
 გებანა ძე ბაბუნასი
 გიორგი ძე მისი
 გიორგი ძე თადეოზისა
 ღათუნა ძე მარჯანისა
 ზოსიტა ძე მამისიმედისა
 ზაჯია ძმა მისი
 ბაბუნა ძე გოდერძასი
 გიორგი ძე ჩუბინასი
 ღუნია ძე მისი

კაცი 42

სახლი 26

მიწის ღლიური მფლობელობა 150
 სამეუფეო ველის ღლიური მფლობელობა 20
 სამეუფეო ვენახის ღლიური მფლობელობა 5
 ჯამი მარცკლეულისა

ისფენჯი კაცი 42 ახჩა 5040
 ხორბალი ქილა 260 ახჩა 5200
 ქერი ქილა 120 ახჩა 1800
 ჭვავი ქილა 80 ახჩა 1200
 ფეტვი ქილა 90 ახჩა 1350
 უშრის გადასახადი ვენახზე დონუმი
 50, თითოეულს 40, ახჩა 2000
 გადასახადი ერბოზე 250
 გადასახადი სკაზე 120

გადასახადი ცხვარზე 290
 არუსანეს გადასახადი 120
 ღეშთიბანი, მიწაზე თაფუს გადასახადი 180
 გადასახადი ღორზე 100
 ბაღიჰაეა, ჯურუმ ჯიბაიეთ, იავა ვე
 კაჩკუნ, ბეითაღმალი ამე ვე ხასე, მალი
 გაიფ მალი მეფკულ ღიმედით 450

ჯამი 18380

სოფელი თევდორეწმინდა ექვემდებარება ამილახვარს

გიორგი ძე ელიზბარისა
 ბერი ძმა მისი

ნაზარა ძე ავთანდილისა
 ბერი ძმა მისი

თამაზა ძე ჭიაბერასი
დათუნა ძე ივანესი
გიორგი ძე ბივრისა

ჯელალა ძე ბერისა
დათუნა ძე მისი
ბერაი ძე გიორგისა

კაცი 10

სახლი 7

მიწის დღიური მფლობელობა 50

ჯამი მარცვლეულისა, ისფენჯი, გადასახადი ცხვარზე, მიწაზე თაფუს
გადასახადი, ღეშთიბანი, არუსანეს გადასახადი, გადასახადი ერბოზე,
გადასახადი სკაზე, გადასახადი ღორზე, ნახევარ ბაღიჰავაზე, თაიარეთ
საირე 4850

სოფელი ახალდაბა, ახლოსაა სოფელ თევდორეწმინდასთან,
ექვემდებარება ამილახვარს

გენება ძე ბერისა
იასე ძე მისი
არზამ ძე ბაღდასარისა
იორგი ძე ივანესი
შერმაზან ძე მისი
დათუნა ძე თამაზასი
მაჭუკა ძე მისი
გიორგი ძე ბერისა
ბერი ძე მისი
მერაბა ძე ბაინდურასი
სარქიზა ძე მისი
ნასყიდა ძე გიორგისა
ფარემუზ ძე მისი
სულხანა ძე ბაბუნასი
იასე ძე მისი
ივანე ძე ბაბუნასი
ჩუბინა ძე მისი

დოვლათა ძე ბერისა
ლომისა ძე მისი
შიო ძე ივანესი
დათია ძე მისი
ჯურსინკა ძე მისი
სეხნია ძე დავითისა
იასე ძე მისი
ბაბუნა ძე ბერისა
სოლაღა ძე კოკინასი
გელითა ძე მისი
ბერი ძე ბაბუნასი
ბერი ძე დათუნასი
ოთარა ძე ბაბუნასი
იასე ძე ბერისა
გიორგი ძე მისი
ბათა ძე გიორგისა

კაცი 33

სახლი 11

მიწის დღიური მფლობელობა 50

სამეუფეო ველის დღიური მფლობელობა 20

მიწა ზაქარას ხელში, იგი დღიურ მფლობელობაშია 2

მიწა ოთარას ხელში, დღიური მფლობელობა 2

მიწა სულხანას ხელში, დღიური მფლობელობა 2

მიწა ოთარის ხელში დღიური მფლობელობით 2

ვენახი სახითას ხელში, დღიური მფლობელობით 10

ცარიელი მიწის დღიური მფლობელობა 10
ჯამი სოფელ ახალდაბას მარცვლეულისა

ისფენჯი კაცი 33, ახჩა 3960
ზორბალი ქილა 200 ახჩა 4000
ქერი ქილა 100 ქხჩა 1500
ჭვავი ქილა 50 ახჩა 750
ფეტვი ქილა 80 ახჩა 1200
უშრის გადასახადი ვენახზე, დონუმი
30 ახჩა 1200
გადასახადი ერბოზე 350
გადასახადი სკაზე 120

გადასახადი ცხვარზე 390
არუსანეს გადასახადი 120
ღეშთიბანი, მიწაზე თაფუს გადასა-
ხადი 120
გადასახადი ღორზე 120
ბადიჰავა, ჯურუმ ჯიბაიეთ, იავა ვე
კაჩკუნ, ბეთალმალი ამე ვე ხასე, მალი
გაიფ მალი მეფკუდ 250

ჯამი 14080

სოფელი ვარიანი ექვემდებარება ამილახვარს

დათუნა ძე სარკიზასი
ბერი ძე კოკიასი
ოთარა ძმა მისი
ნიკოლოზ ძე მისი
იასე ძმა მისი
ბერი ძე სეხნიასი
მამუკა ძმა მისი
ჯაჯუნა ძე ბაბუნასი
ნიკოლოზ ძე მისი
ღარიბა ძე თანდილასი
გითია ძმა მისი
ბერი ძე ჯუჯუნისა
თამაზა ძმა მისი
იორგი ძე თედორესი
ოთარა ძე მისი
ომია ძე ოქრუასი

ქიტესა ძმა მისი
ბერი ძე იორგისა
დათუნა ძე კოკიასი
დათა ძე აბრამისა
ლომინა ძმა მისი
ბერი ძე მერაბასი
თამაზა ძმა მისი
გიორგი ძე ფოლადასი
ქაიხოსრო ძე მისი
მამუკა ძე ბაბუნასი
ივანე ძე შიოსი
ზაქარა ძე ჩუბინასი
ოთარა ძე ივანესი
ბერი ძე ნათასი
თედორე ძე სუსილესი

კაცი 31

სახლი 20

სამეუფეო ველის დღიური მფლობელობა 20
ველი მეჰმედის ხელში დღიური მფლობელობით 20
მიწის დღიური მფლობელობა 50
სამეუფეო ვენახის დღიური მფლობელობა 5
ხეხილი
ხსენებული ეკლესია
ჯამი მარცვლეულისა

ისფენჯი კაცი 31 ახჩა 3720
 ხორბალი ქილა 200 ახჩა 4000
 ქერი ქილა 100 ახჩა 1500
 ჭვავი ქილა 30 ახჩა 450
 ფეტვი ქილა 40 ახჩა 600
 უშრის გადასახადი ვენახზე ღონუმი
 30 ახჩა 1200
 გადასახადი ერბოზე 250
 გადასახადი სკაზე 100
 გადასახადი ცხვარზე 290

არუსანეს გადასახადი 120
 დემთიბანი მიწაზე თაფუს გადასა-
 ხადი 120
 გადასახადი ღორზე 120
 წისქვილი თვალი ერთი, სრული წლით
 გადასახადი 120
 უშრის გადასახადი ხილზე 100
 ბაღიჰავა, ჯურუმ ჯიბაიეთ, იავა ვე
 კაჩკუნ, ბეთალმალი ამე ვე ხასე, მალი
 გაიფ მალი მეფკულ 250

ჯამი 12940

სოფელი არაშენდა ექვემდებარება ამილახვარს

დათუნა ძე ნურისა
 ბერი ძე მისი
 ბირა ძე ხოსიტასი
 ოთარა ძე ბერუკასი
 თამაზა ძე მისი
 ბერი ძე მისი
 თამაზა ძე თადეოზისა
 თამაზა ძე მირზასი
 ბერი ძე ბათასი
 აზდარა ძე ბიძინასი

ივანე ძე დათუნასი
 შიო ძე ბუჯიასი
 ბაბუნა ძე მისი
 მამუკა ძე ბაბუნასი
 ნიკოლა ძე ბანდალასი
 დათუნა ძე კუთასი
 თედორე ძე ბათასი
 თედორე ძე ბერისა
 ბერი ძე გიორგისა
 გიორგი ძე მამუკასი

კაცი 20

სახლი 16
 მიწის დღიური მფლობელობა 50
 სამეფუფეო ველზე მიწის მფლობელობა 20
 ჯამი მარცვლეულისა

ისფენჯი კაცი 20 ახჩა 2400
 ხორბალი ქილა 160 ახჩა 3200
 ქერი ქილა 60 ახჩა 900
 ჭვავი ქილა 30 ახჩა 450
 ფეტვი ქილა 40 ახჩა 600
 უშრის გადასახადი ვენახზე ღონუმი
 20 ახჩა 800
 გადასახადი ერბოზე 120
 გადასახადი სკაზე 100
 გადასახადი ცხვარზე 290

არუსანეს გადასახადი 120
 დემთიბანი მიწაზე თაფუს გადასახადი
 120
 გადასახადი ღორზე 120
 წისქვილი თვალი ერთი გადასახადი
 120
 უშრის გადასახადი ხილზე 100
 ბაღიჰავა, ჯურუმ ჯიბაიეთ, იავა ვე
 კაჩკუნ, ბეთალმალი ამე ვე ხასე, მალი
 გაიფ მალი მეფკულ 200

ჯამი 9740

სოფელი ტინისხიდი ექვემდებარება ამილახვარს

გელა ძე ბერისა
დავით ძე ჯეირანასი
გიორგი ძე მისი
მამაჯან ძმა მისი
ბაჩუა ძე ივანესი
ბაჯიჰიტა ძე მამუკასი
გელითა ძე მისი
ბიძინა ძე მახნასი
ოთარა ძე მერაბასი

ბერუკა ძე მისი
ოქრუა ძე ბირისა
იორგი ძე ბერთიკასი
ესტატე ძმა მისი
იორამ ძე ბერთიკასი
დათუნა ძე ბერუასი
ზაქარა ძე მისი
მამუკა ძე ზურაბასი
ფარსადან ძე მისი

კაცი 18

სახლი 11

მიწაზე ღლიური მფლობელობა 50

სამეუფეო ველზე მიწის ღლიური მფლობელობა 20

ჯამი მარცვლეულისა

ისფენჯი კაცი 18 ახჩა 1240
ხორბალი ქილა 100 ახჩა 2000
ქერი ქილა 50 ახჩა 750
ჭვავი ქილა 30 ახჩა 450
ფეტვი ქილა 40 ახჩა 600
უშრის გადასახადი ვენახზე დონუმი
20, თითოეულს 40 ახჩა, 800
გადასახადი ერბოზე 220
გადასახადი სკაზე 120
გადასახადი ცხვარზე 290

არუსანეს გადასახადი 120
ღეშთიბანი, მიწაზე თაფუს გადასახადი
120
გადასახადი ღორზე 120
წისქვილი თვალი ერთი სრული წლით
გადასახადი 120
უშრის გადასახადი ხილზე 80
ბადიჰავა, ჯურუმ ჯიბაიეთ, იავა ვე
კაჩკუნ, ბეითალმალი ამე ვე ხასე, მალი
გაიფ მალი მეფეკულ 200

ჯამი 6930

სოფელი ურბნისი ექვემდებარება ამილახვარს

გიორგი ძე აფრინიესი
ბათა ძე გელიდერე
გიორგი ძმა მისი
ბერი ძე კოჩინასი
გიორგი ძმა მისი
ბაბუნა ძე დუნისასი
ოთარა ძე მისი
ივანე ძე შიოსი
თამაზა ძე მისი

კოკინა ძე ბაბუნასი
ზაჯიე ძე მისი
ბერი ძე გიორგისა
ოთარა ძე მისი
ღიმიტრი ძე ბარამისა
ივანე ძე მისი
ბერი ძე მისი
მერაბ ძე ბათასი
ესტათე ძე ივანესი

ზაქარა ძე მისი
ანდუა ძე მახარასი

ბობიკა ძე მისი
ბერი ძე იორგისა

კაცი 22

სახლი 12

მიწის დღიური მფლობელობა 90

სამეუფეო ველის დღიური მფლობელობა 20

სამეუფეო ვენახის დღიური მფლობელობა 5

ჯამი მარცვლეულისა

ისფენჯი კაცი 22 ახჩა 2640
ხორბალი ქილა 120 ახჩა 2400
ქერი ქილა 90 ახჩა 1350
ჭვავი ქილა 20 ახჩა 300
ფეტვი ქილა 40 ახჩა 600
უშრის გადასახადი ვენახზე ღონუმბი
30 ახჩა 1200
გადასახადი სკაზე 120
გადასახადი ერბოზე 220
გადასახადი ცხვარზე 290

გადასახადი არუსანზე 120
ღემთიბანი მიწაზე თაფუს გადასა-
ხადი 250
გადასახადი ღორზე 120
წისქვილი თვალი ერთი სრული წლით
გადასახადი 60
უშრის გადასახადი ხილზე 120
ბაღიჭავა, ჯურუმ ჯიბაიეთ, იავა ვე
კაჩკუნ, ბეითალმალი ამე ვე ხასე, მალი
გაიფ მალი მეფეკულ 350

ჯამი 10140

სოფელი რუისი სავაკუფო ჯამია იგი თბილსში მყოფი
რეჯებ ფაშას ხელთაა და ექვემდებარება ზსენებულს

ზაალ ძე ბაჰადურისა აზნაურია
ნიკოლოზ ძე მისი
დერილ ძმა მისი
ზაჯითა ძე სენხიასი აზნაურია
გიორგი ძე მისი
ელიშერ ძმა მისი
ლუარსაბ ძე ბიძინასი
აღურ ძე არსირისა
მირჯან ძე იასესი
ნათა ძმა მისი
თამაზა ძე მისი
შერმაზან ძმა მისი
იორგი ძე რამაზასი
ნიკოლოზ ძე მისი
სადალ ძმა მისი
ივანე ძე იასესი
რუმბაკითა ძმა მისი

ბაბუნა ძე მისი
ზურაბ ძე ღიმიტრისა
იორგი ძმა მისი
ქაიხოსრო ძე ბეჟანისა
ბერი ძე დავითისა
ავთანდილ ძმა მისი
ბერი ძე ზაალისა
ზაჯია ძე მისი
ბაბუნ ძე შიოსი
გიორგი ძე მისი
ბადან ძე შიოსი
ბიზანია ძმა მისი
იოსებ ძე დათუნასი
გიორგი ძე მისი
ღიმიტრი ძე დათუნასი
დათუნა ძე მისი
ბაბუნა ძე ანბაქისა

ზაქარა ძმა მისი
ათამაზა ძმა მისი
ბერი ძმა მისი
ივანე ძე ჩუბინასი
ბერძენა ძე შიოსი
ვოდერძა ძმა მისი
ბერი ძმა მისი
ბერი ძე ლათუნასი
ჩუბინა ძმა მისი
ბირა ძმა მისი
ბერი ძე კოკინასი
ლათუნა ძე მისი
ბერუკა ძე გიორგისა
ადამ ძმა მისი
შერმაზან ძე ბობიასი
ბერი ძმა მისი
ივანე ძმა მისი
პეტრე ძე ბერისა
ბერი ძე მისი
ივანე ძე სეხნიასი
ჩუბინა ძმა მისი
ბერი ძე მისი
იორგი ძმა მისი
ბასილა ძე ივანესი
გიორგი ძე მისი
ლათუნა ძმა მისი
გიორგი ძე მისი
ლათუნა ძმა მისი
ბერია ძე ლათუნასი
გიორგი ძმა მისი
ბერი ძე გიორგისა
თედორე ძმა მისი
ბენია ძე გიორგისა
ვოდერძა ძმა მისი
ლათუნა ძე ბერისა
შოშიტა ძე ბადასი
ბადუნა ძე გიორგისა
კოკინა ძმა მისი
ბერი ძე ბადუნასი
ბერუკა ძე სეხნიასი
ხოსია ძე ბერუკასი
ბირა ძე მისი

ალხაზა ძე აბრამისა
თამაზა ძე ლათუნასი
ბერი ძმა მისი
შიო ძმა მისი
ბერი ძე ჯათუნასი
ოთარა ძე მისი
საბა ძმა მისი
ბერი ძე მისი
ლათუნა ძე დიმიტრისა
დიმიტრი ძმა მისი
ვოდერძა ძე კოკიასი
ბერი ძე მისი
ბერი ძე თამაზასი
ლათუნა ძე მისი
შოშია ძე სარიდანასი
ჩობინა ძე შოშიტასი
ვიუა ძმა მისი
კარსია ძე ღარბიესი
ბერი ძმა მისი
გიორგი ძე ბაბუნასი
მამისიძედი ძე მისი
ჩუბინა ძმა მისი
თედორე ძე მახარასი
ჯავალა ძე მისი
შავერდი ძმა მისი
სეხნია ძე ბათასი
თამაზა ძმა მისი
შიო ძე მისი
აუა ძმა მისი
ზაქარა ძე შიოსი
გაბრიელ ძე მისი
კოკინა ძე ბაბუნასი
გიორგი ძე ბაბუნასი
ელიზბარ ძმა მისი
ივანე ძე ბაჩუასი
ლათუნა ძე მამისიძედისა
ბერი ძე თედორესი
სიმონა ძე ბერუკასი
გიორგი ძმა მისი
გიორგი ძმა მისი
ფირანა ძე ბერუკასი
ბერი ძმა მისი

სეხნია ძე ბერისა
ივანე ძმა მისი
ბირა ძმა მისი
ბასილა ძე აბრამისა
გოდერძა ძე მისი
სეხნია ძე შოშიასი
ბაბუნა ძმა მისი
კოვინა ძე გაბრიელისა
კოვინა ძე დათუნასი
სეხნია ძმა მისი
ზაქარა ძე დათუნასი
გიორგი ძმა მისი
ესტატე ძე კოკინასი
ლაზარე ძე ივანესი
ბერი ძე მისი
გიორგი ძმა მისი
ივანე ძმა თამაზისი
თამაზა ზე ბათასი
ბერუა ძე შოშიასი
გოდერძა ძმა მისი
მახარა ძე აბრამისა
თედორე ძე მისი
იოსებ ძე გიორგისა
გაბრიელ ძე მისი
დიმიტრი ძე დათუნასი
თედუნა ძმა მისი
შიო ძე გაბრიელისა
ბირა ძმა მისი
ბერი ძე ბობინასი
ბაბუნა ძე გიორგისა
დათუნა ძმა მისი
გაბრიელ ძმა მისი
მახარა ძე ივანესი
გიორგი ძე მისი
ხარბან ძე ზადირასი
ბერი ძმა მისი
ბერუა ძმა მისი
საბა ძე შიოსი
გიორგი ძმა მისი
ბერი ძმა მისი
თედორე ძმა მისი
ბერი ძე სეხნიასი

ივანე ძე მახარასი
ქიტესა ძმა მისი
გიორგი ძმა მისი
ბეჟან ძე ბაბუნასი
ღავითი ძე ბერისა
ივანე ძმა მისი
ივანე ძე მისი
შიო ძმა მისი
თამაზა ძმა მისი
ბაბუა ძე მამუკასი
ბერი ძე მისი
სეხნია ძე კოზასი
ბერი ძე მისი
ბერი ძე გიორგისა
ონია ძმა მისი
ბერი ძმა მისი
ზურაბ ძე დათუნასი
ნასყიდა ძე გიორგისა
გიორგი ძმა მისი
ბერი ძმა მისი
ბაბუნ ძე ზუჰრანასი
ბერი ძმა მისი
ზურაბ ძმა მისი
გელია ძე დათუნასი
თედორე ძმა მისი
ივანე ძმა მისი
მამუკა ძე ივანესი
კოდერძა ძმა მისი
ბერი ძე მისი
ბათა ძე თედორესი
თამაზა ძმა მისი
ბერი ძმა მისი
თედორე ძე მისი
ბაბუნა ძმა მისი
შიო ძე კოკინასი
ბერი ძმა მისი
ასლამაზ ძე თედორესი
გიორგი ძე ბერასი
ბერი ძმა მისი
ხოსია ძმა მისი
გიორგი ძე შიოსი
ფოცხვერა ძე კოკინასი

თელუნა ძმა მისი
ბერუა ძე ჯოკიასი
ივანე ძე სეხნიასი
გოლდერძა ძმა მისი
შიო ძე მახარასი
გიორგი ძმა მისი
გიორგი ძმა მისი
დათუნა ძე შარუმასი
ბერი ძე მისი
მაზირა ძე ივანესი
ბერი ძე ბირიასი
მახარა ძმა მისი
ჩუბინა ძე გიორგისა
ბერუა ძე ბერისა
ივანე ძე მისი
სარკიზა ძმა მისი
თამაზა ძე აბრამისა
ბეჟანა ძმა მისი
ბერი ძმა მისი
გიორგი ძე მასბიკასი
ბერი ძე გიორგისა
ბერი ძე მისი
თელორე ძმა მისი
ბერი ძე გიორგისა
ნასყიდა ძე მისი
ბაჩუა ძმა მისი
არჩილა ძმა მისი
ივანე ძმა მისი
თელორე ძე ბერისა
ფირანა ძმა მისი
ოთარა ძმა მისი
ლიმიტრი ძმა ბაბუნასი
კოკინა ძმა მისი
გიორგი ძმა მისი
ბერი ძე გიორგისა
ივანე ძე დათუნასი
თელორე ძმა მისი
ნათინა ძე ბერისა
ზურაბ ძმა მისი
ნათინა ძე დათუნასი
ესტატე ძმა მისი
ბერი ძმა მისი

ზუბა ძმა მისი
შერმაზან ძე ბიძინასი
გიორგი ძე მისი
თამაზა ძმა მისი
მერაბა ძე მისი
გაბრიელ ძმა მისი
გაბრიელ ძე მახარასი
ხოსია ძე მისი
ამირან ძმა მისი
გიორგი ძე მირზასი
ბაბუნა ძე მისი
მიზან ძმა მისი
ბერი ძე გოლდერძასი
ესტატე ძე მისი
თელორე ძე თამაზასი
გიორგი ძმა მისი
კაზარა ძმა მისი
გაბრიელ ძე გივისა
კაზარა ძმა მისი
ზურაბ ძე ნასყიდასი
ბერუა ძე შიოსი
გიორგი ძე ბაბუნასი
ბიძინა ძმა მისი
დათუნა ძმა მისი
ონია ძე ლიმიტრისა
მამისიმედი ძე ბერუასი
გოლდერძა ძე მისი
თელორე ძმა მისი
ჰაკვერდა ძე მამუკასი
შიო ძე ბერისა
ოთარა ძე მისი
ჩუბინა ძმა მისი
თელორე ძმა მადისა
ბერი ძე თამაზასი
გიორგი ძე თელორისი
ბერი ძმა მისი
ივანე ძე ბაჩუასი
ბერი ძე ბაბუნასი
ივანე ძმა მისი
გაბრიელ ძმა მისი
გიორგი ძე თევდორესი
კათისია ძმა მისი

დათუნა ძე ოთარასი
შიო ძე ბაულასი
გაბრიელ ძე მისი
შალვა ძმა მისი
ადამ ძმა მისი
ოთარა ძე სეხნიასი
შიო ძე ბაბუნასი
ბერი ძე კაბინასი
დათუნა ძე ბერიასი
გენება ძე ბერიასი
დათუნა ძმა მისი
გიორგი ძე შიოსი
ბერი ძმა მისი
თედორე ძმა მისი
ბერი ძე გიორგისა
თედორე ძე მისი
ესტატე ძმა მისი
მოშია ძე ზუბიასი
ბაბუნა ძე ზუბიასი
თამაზა ძმა მისი
ბერი ძე იორგისა
თამაზა ძმა მისი
ლიკონ ძე შიოსი
ბერი ძე ბერიასი
ოთარა ძმა მისი
სეხნია ძე ბაბუნასი
გიორგი ძე მამუკასი
ონია ძე ბაბუნასი
გიორგი ძე მამუკასი
შიო ძე თამაზისი
ბერი ძმა მისი
ბაჩუა ძე ბაბუნასი
ივანე ძმა მისი
ბერი ძე ბაჩუასი
ბერუკა ძე მისი
შიო ძმა მისი
ზურაბ ძე ივანესი
ჩუბინა ძე მამუკასი
შიო ძე მისი
ბერი ძე გონიკასი
ზათუნა ძმა მისი
შიო ძმა მისი

მანარა ძმა მისი
თედორე ძმა მამუკასი
გელისა ძე მისი
ონია ძე იორდანესა
ბერი ძმა მისი
ნასყიდა ძე ბარსეელისა
თედორე ძმა მისი
საბა ძმა მისი
ბერი ძე მისი
მიქელ ძე ბაბუნასი
ბერი ძე მისი
გელითა ძე მისი
კობითა ძმა მისი
მამუკა ძე მისი
ბაბუნა ძმა მისი
გიკოლა ძე ბაბუნასი
ზოსია ძე მისი
თადუნა ძე ბაბუნასი
ბერუკა ძმა მისი
ბამი ძე ბადუმასი
ბერია ძმა მისი
სულხანა ძმა მისი
ბობია ძე ოთარასაი
ოთარა ძე მისი
გიორგი ძე მისი
შიო ძე ბერუასი
ივანე ძე მისი
დათუნა ძმა მისი
გიორგი ძმა მისი
დათია ძმა მისი
გიუნა ძე კაბუნასი
საბა ძმა მისი
მანარა ძე კუსურასი
ბაბუნა ძმა მისი
ბერი ძმა მისი
ზაქარა ძე კოკინასი
საბა ძმა მისი
გაბრიელ ძე ივანესი
ნიკონ ძე მისი
ივანე ძე ბერუკასი
ბერი ძმა მისი
მირზა ძე დათუნასი

შიო ძე დიმიტრისა
ივანე ძე ღათუნასი
ღათუნა ძმა მისი
გიორგი ძმა მისი
ივანე ძე მახარასი
მამუკა ძმა მისი
გელია ძმა მისი
ხუხუნ ძმა მისი
მერაბა ძე მამუკასი
ონია ძე მისი
ბაღიბანა ძმა მისი
ღათუნ ძე ბაბუნასი
ჯაჯუნ ძმა მისი
ივანე ძე მისი
თამაზა ძმა მისი
გიორგი ძმა მისი
ბერი ძე გიორგისა
თამაზა ძმა მისი
ბერია ძე ზაქარასი
თამაზა ძმა მისი
შიო ძმა მისი
ივანე ძმა მისი
ონია ძმა მისი
ესტატე ძე სეხნიასი
გიორგი ძე ივანესი
ღურმიშხან ძე გიორგისა
ბერი ძე ონიასი
ბერი ძე გიორგისა
გიორგი ძე მისი
ოთარა ძმა მისი
თამაზა ძე სეხნიასი
ბაბუნა ძე ღათუნასი
ბერუა ძე მისი
ბერია ძმა მისი
თედორე ძმა მისი
ფირალა ძმა მისი
ბერია ძე ივანესი
შიო ძე ღათუნასი

ივანე ძმა მისი
ბაჩუა ძმა მისი
შიო ძე ღათუნასა
ბაბუნა ძმა მისი
ივანე ძე ბერისა
შიო ძმა მისი
შოშია ძმა მისი
გიორგი ძე შოშიტასი
ლომი ძე ღათუნასი
ბაბუნ ძმა მისი
სიმონა ძე თამაზასი
კარბისა ძმა მისი
ღათია ძმა მისი
ბერიტა ძმა მისი
ბერი ძმა მერანასი
ზურაბ ძმა მისი
ბერი ძმა მისი
ბათა ძე ბერისა
გიორგი ძე ვენატესი
ჩუბინა ძმა მისი
ბაბუნა ძე ღათიასი
თედორე ძმა მისი
მამუკა ძმა მისი
შიო ძე მამუკასი
მამუკა ძე მისი
ფირალა ძმა მისი
სარკიზა ძე ღათუნასი
შაჰვერდა ძე ივანესი
გელიტა ძმა მისი
კუბლაკია ძმა მისი
ღათუნა ძე კაზარასი
ზასიე ძმა მისი
სეხნია ძე ბერუკასი
გიორგი ძე ბაჩუასი
ბეჟან ძე ფირზანისა
გიორგი ძე მახარასი
ნასყილა ძმა მისი

კაცი 449

სახლი 200

ჯამი მარცვლეულისა

ისფენჯი კაცი 449 თითოეულს 120, ახჩა 53880

ხორბალი ქილა 2000 ახჩა 40 000
 ქერი ქილა 1000 ახჩა 15 000
 ჭვავი ქილა 200 ახჩა 3000
 ფეტვი ქილა 400 ახჩა 6000
 უშრის გადასახადი ვენახზე დონუმი
 1000. თითოეულს 40, ახჩა 40 000
 გადასახადი ერბოზე 2500
 გადასახადი სკაზე 800
 არუსანეს გადასახადი 180
 გადასახადი თივაზე 2950
 უშრის გადასახადი ხილზე 520
 დეშთიბანი მიწაზე, თაფუს გადასა-

ხადი 4500
 გადასახადი ღორზე 3500
 გადასახადი ცხვარზე 8600
 გადასახადი საბოსტნე მიწაზე 350
 გადასახადი მურახხასიე გაბრანზე,
 თითოეულ სახლზე 2-2, 520
 წისქვილი თვალი 11, სრული წლით
 გადასახადი 1320
 ბადიჰავა, ჯურუმ ჯიბაიეთ, იაეა ვე
 კაჩკუნ, ბეთალმალლი ამე ვე ხასე, მალი
 გაიფ მალი მეფეკუდ, დიმედიეთ 12 000

ჯამი 196 620

სასირეთის სათესველი სოფელი რუისის მფლობელობაშია აღნიშნული ვაკუფია, ხსენებული ექვემდებარება ამილახვარს.

სეხნია ძე გიორგისა
 გიორგი ძმა მისი
 ოთარა ძე მისი
 მაშუკა ძმა მისი
 გაბრიელ ძმა მისი
 თანდილა ძე მახარასი
 ომია ძე მისი
 ბადიან ძე შოშიტასი
 გერმანე ძე მისი
 გიორგი ძე შაჯუნასი
 ღურმან ძმა მისი
 ბალუა ძმა მეორე

დათია ძე გენებასი
 ქიტესა ძმა მისი
 ბერუა ძე ბასილასი
 ბერი ძე მისი
 ბერუა ძე ბადუკასი
 საბა ძე გენებასი
 ბერი ძე დათუნასი
 დათუნა ძმა მისი
 თამაზა ძე კოვინასი
 სარკიზა ძე შოშიტასი
 გივი ძმა მისი

კაცი 23

სახლი 2,
წისქვილების რაოდენობა 6

სათესველი ბაბნისი სოფელ რუისის მფლობელობაშია და ხსენებულის ვაკუფია, ექვემდებარება ამილახვარს

კათისა ძე სიმონასი
 დათუნა ძმა მისი
 სიმონ ძე მისი
 დათია ძე მისი
 კათისია ძე ზუჰრანასი

ალია ძმა მისი
 მამუკა ძმა მისი
 გიორგი ძე ანდრიასი
 ბაბუნ ძე მისი
 ბათა ძმა მისი

ზათა ძე დათუნასი
 სუზან ძე დათუნასი
 თამაზა ძმა მისი
 სეხნია ძე ბაბუნასი
 კოვინა ძე მისი
 თამაზა ძმა მისი
 თედორე ძე ბაბუნასი
 დათუნა ძმა მისი
 გიორგი ძე დათუნასი
 გიორგი ძე დათიასი
 ზაქარა ძმა მისი
 ბერუა ძმა მისი
 გიორგი ძე მამუკასი
 ბერდია ძმა მისი

თედორე ძმა მისი
 მახარა ძმა მისი
 მხითარ ძე ნასყიდასი
 სეხნია ძმა მისი
 გიორგი ძმა მისი
 ნასყიდა ძე თედორესი
 გიორგი ძე მისი
 ზაქარა ძე ბაბუნასი
 გოდერძა ძე ბაბუნასი
 ნასყიდა ძმა მისი
 შიუკა ძმა მისი
 ხობისთა ძმა მისი
 ბერუკა ძე დათუნასი

კაცი 37

სახლი 15

მიწის დღიური მფლობელობა 50
 წისქვილების რაოდენობა 4
 ხეხილი
 ეკლესია
 ჯამი მარცვლეულისა

ისფენჯი კაცი 60 ახჩა 7200
 ხორბალი ქილა 500 ახჩა 10 000
 ქერი ქილა 250 ახჩა 3450
 ჭვავი ქილა 100 ახჩა 1500
 ფეტვი ქილა 150 ახჩა 1950
 უშრის გადასახადი ვენახზე, დონუმი
 100, თითოეულს 40, ახჩა 4 000
 უშრის გადასახადი ხილზე 250
 უშრის გადასახადი საბოსტნე მი-
 წაზე 300
 გადასახადი ერბოზე 350
 არუსანეს გადასახადი 180
 გადასახადი სკაზე 250

გადასახადი თივაზე 380
 დეშთბანი, მიწაზე თაფუს გადასა-
 ხადი 1200
 გადასახადი ცხვარზე 2500
 გადასახადი ღორზე 850
 გადასახადი მურახხასიე გაბრაზე თი-
 თოეულს სახლზე 2-2, 90
 წისქვილი თვალი 10, სრული წლით
 გადასახადი 1200
 ბაღიჰავა, ჯურუმ ჯიბაიეთ, იავა ვე
 კაჩკუნ, ბეითალმალი ამე ვე ხასე, მალი
 გაიფ მალი მეფეკულ, დიმედიეთ 4500

ჯამი 40150

საზღვარი ვრცელდება ხსენებული სოფლის ავალიშვილის სამფლობელოს
 ჩრდილოეთ მხრიდან ქვიან ადგილებამდე. იქედან ამირეჯიბის შვილის
 სამკვიდრომდე მდებარე სოფელ სავდაშინამდე. ერთის მხრივ ქვებიან
 ბორცვამდე, იქითა მხრიდან სოფელ სავდაშინიდან სოფელ რუისამდე.
 იქიდან ამილახერის შვილის სოფლებიდან, სოფელ ტინის ხიდთან

აღმართულ ქვიან ბორცვამდე. მის სიახლოვემდე. იქიდან სოფელ ცხინვალამდე და მათ შორის არსებულ ახალდაბამდე. იქვე არსებულ სოფლის ეკლესიამდე. იქიდან კი მდინარე მტკვრამდე ვრცელდება, სამხრეთი მხარეა. აქ მთავრდება მისი საზღვრები.

ჯამი შერიფის საქმიანობის თაობაზე

თეგლიეთის საქმიანობის თაობაზე. სავაკუფო ქონებაზე ვინმეს მეურვედ დანიშვნის შესახებ, სარჩო 40.

ხატბების საქმიანობაზე, სარჩო 20 ხორბალი ყოველწლიურად 15 ქილა. ვაიზის საქმიანობის თაობაზე, სარჩო 10, ხორბალი ყოველწლიურად 7,5 ქილა.

მარუფის ცოდნის, განათლების მდგომარეობის თაობაზე, სარჩო 5, ხორბალი ყოველწლიურად 7,5 ქილა.

პირველი იმამის საქმიანობის თაობაზე 40. სარჩო ყოველწლიურად, ხორბალი 20 ქილა.

მეორე იმამის საქმიანობის თაობაზე, სარჩო 15, ხორბალი ყოველწლიურად 20 ქილა.

საქათბოს საქმიანობის თაობაზე სარჩო 10, ხორბალი ყოველწლიურად 10 ქილა.

მუდერისის საქმიანობის თაობაზე სარჩო 10, ხორბალი ყოველწლიურად 15 ქილა.

პირველი მუეძინის თაობაზე, სარჩო 20, ხორბალი ყოველწლიურად 20 ქილა.

ჯიბაიეთის საქმიანობის თაობაზე, შემოსული გადასახადების ამკრეფის თაობაზე. სარჩო 10, ხორბალი ყოველწლიურად 10 ქილა

მუალიმ სიბიანის მოსწავლე ბავშვების საქმიანობის თაობაზე, სარჩო 10. ხორბალი ყოველწლიურად 10 ქილა

მეორე მუეძინის საქმიანობის თაობაზე, სარჩო 10. ხორბალი ყოველწლიურად 15 ქილა.

პირველი კაიმეს-ფეხზე მდგომი ნამაზის შემსრულებლის საქმიანობის თაობაზე, სარჩო 10. ხორბალი ყოველწლიურად 15 ქილა.

მეორე კაიმეს საქმიანობის თაობაზე, სარჩო 10. ხორბალი ყოველწლიურად 15 ქილა.

მეკარის თაობაზე, სარჩო 10, ხორბალი ყოველწლიურად 15 ქილა.

პირველი დევირჰვანის თაობაზე, სარჩო 5, ხორბალი ყოველწლიურად 15 ქილა.

მეორე დევირჰვანის თაობაზე, სარჩო 5 ხორბალი ყოველწლიურად 15 ქილა.

მესამე დევირჰვანის თაობაზე, სარჩო 5 ხორბალი ყოველწლიურად 15 ქილა

ფერაშის თაობაზე სარჩო 10, ხორბალი ყოველწლიურად 15 ქილა.

ფერაშ კადიმის სახლის თაობაზე სენაკში ხანგრძლივად მლოცველის

თაობაზე. სარჩო 10. ხორბალი ყოველწლიურად 15 ქილა.

წყლის მეთვალყურეთა თაობაზე, სარჩო 10. ხორბალი ყოველწლიურად 7,5 ქილა.

მირმათჯის თაობაზე სარჩო 10. ხორბალი ყოველწლიურად 7,5 ქილა მუჰარემის პირველ დეკადაში იმაში ჰუსეინისთვის ლოცვის აღმელენელის თაობაზე

საერთო ჯამი თანამშრომელთა სარჩოს თაობაზე, ხორბალი ქილა 285, სომარი ოდენობა 71.

ხსენებული ვაკუფი სამოსელია ჩემი ცხოვრებისა და მმოსავს ვიდრე არ გარდავიცვლები და არ დაემკვიდრდები იმქვეყნიურ სამყოფელში. ხსენებული ვაკუფი გადიდდება მემკვიდრეებიდან მემკვიდრეებამდე, შვილიშვილებიდან შვილიშვილებამდე, შთამომავლობიდან შთამომავლობამდე, საუკუნიდან საუკუნემდე, ეპოქიდან ეპოქამდე და აღასრულებენ ამ ვალდებულებებს. დარჩენილი თანხა მიეცეს შვილებს თანაბარი განაწილების წესით და გადაეცეთ სამფლობელოდ შთამომავლებს საუკუნიდან საუკუნემდე, ეპოქიდან ეპოქამდე, ვიდრე აღსასრულამდე.

თუ კი იქნება ნება ხსენებული ქალაქის მმართველისა, ვალისა და განმგებლისა, რომელიც არის კეთილშობილი და უპატივცემულის მფარველი, შესაბამისად სარწმუნოებისა და ჭემმარიტებისა.

აღნიშნული ვაკუფის მეურვედ დანიშნვასთან დაკავშირებით, ხსენებული ვაკუფის შემოსავლიდან დღიურად მიეცეს 40 ახჩა და თუ კი აღემატება ამ თანხას, დაუკავდეს. ხსენებული ვაკუფის ვალი არის ჰუსეინ ნაზირი, ნებით უზენაესი ღმერთისა, იქნება მეურვედ ხსენებული ვაკუფისა დღეთა და წელთა მსვლელობისა სანაცელოდ მოვალეობის აღსრულებისა, გაეზრდება ან შეუმცირდება ხელფასი. გადაყენება და დანიშვნა ჩემს ნებაზე იქნება. დაიწერა 1137 წლის ზილ ჰიჯეს დასაწყისში /11.8.1725წელი/

აბანო ახლოსაა სასახლესთან.

თულის ბაღი ახლოსაა განჯის კართან, რაოდენობა 8.

ბაღი გაშენებულია სეიდ აბადში, რაოდენობა 8.

ერთის მხრით სახლი სასახლის მოედანზეა.

ერთის მხრითაც პატიოსანი ჯამეა.

ერთის მხრითაც წყლის მეპატრონეთა კარი, სახლის ოდენობა ორი.

ერთი აივანი ერთი საჯინიბო,

სამზარეულო ერთი, საბძელი სათივე, ფარდული ჩალისთვის.

სახლი

ერთ მხარესაც დუქნები ერთ მხარეს არამუსლიმთა გასაჩერებელი ადგილი.

ერთ მხარესაც უცხოელთა სადგომი ადგილი, საჯინიბო ერთი.

სამზარეულო ერთი.

ტახტიანი სახლი 3.

ზედა სართულიანი სახლი, ხუთი კარით,

აივანი 5.

შესასვლელი პოლი 1.

ვაკუფების გამრავლება .

დიდებული ვეზირის უბრწყინვალესობის წარჩინებული სარდლის, პატივცემული სიძის იბრაჰიმ ფაშას პატიოსანი ჯამების წყლის არხების და შაჰინშაჰის უმაღლესობის წარჩინებულების, მათი ჯამი შერიფებისა და წყლის არხების შესაკეთებლად ვეზირ ილჰაჯ რეჯებ ფაშას ნებით მუთეველის მფლობელის თანხის გაღება ფიქსირებულ იქნა.

ყურუში 50, ახჩა 6000

ავლაბარში მყოფი დიდებული ვეზირის უზენაესობით, პატივცემული სიძის იბრაჰიმ ფაშას წარმოდგენით დიდებული ქეთხუდას პატივისცემით, წარჩინებით მეჰმედ ფაშას პატიოსანი ჯამეს თაფლის სანთლის, ერბოს სანთლის და ერბოს ზეთის, კანდელებისა და ცოცხების და ჭილოფების და სხვა საჭირო ნივთების აუცილებლობის თაობაზე, უდიდებულესობით ვეზირ ილჰაჯ რეჯებ ფაშას მუთეველის ხელით ყოველ წლიურად 9600 ახჩას გაღების პირობა იყო დადგენილი.

თვით თბილისსა და მის შემოგარენში არსებული დიდებული ვეზირის მეცადინეობით, ისჰაკ ფაშას უდიდებულესობის ჯამი შერიფების ხარჯებისთვის, თაფლის სანთელის, ერბოს სანთელისა და განახლებული კანდელების, ცოცხების და ჭილოფების ხარჯებისთვის ყოველ წლიურად 9400 ახჩა დიდებული ვეზირის, ილჰაჯ რეჯებ ფაშას უწარჩინებულესობის, მუთეველის ხელით გაღება დადასტურებულ იქნა.

ყურუში 78 და მესამედი და ახჩა 9400

სოფელი ზემო გორაჯვარი ექვემდებარება ამილახვარს

ბათა ძე გიორგისა
გიორგი ძე მისი
დათუნა ძმა მისი
ბაბუნა ძე ზურაბისა
ზურაბ ძე მისი
იმედა ძე ანგიასი
დავით ძე მისი
გიორგი ძე ზამუკასი

ზურაბ ძმა მისი
კოკილა ძე ბეროსი
ბერო ძმა მისი
იორგი ძე ბერისა
ბერბერ ძე ბაბუნასი
კათისა ძმა მისი
თანდილა ძე მურადასი
ბერი ძე ბერუკასი

კაცი 16

სახლი 9

მიწის დღიური მფლობელობა 50

სამეუფეო ველის დღიური მფლობელობა 20

ჯამი მარცვლეულისა

ისფენჯი კაცი 16, ახჩა 1920
ზორბალი ქილა 80, ახჩა 1600,

ქერი ქილა 50, ახჩა 750
ჭვავი ქილა 30, ახჩა 450

ფეტვი ქილა 40, ახჩა 600
უშრის გადასახადი ვენახზე დონუმი
20. თითოეულს 40. ახჩა 800.
გადასახადი ერბოზე 250
გადასახადი სკაზე 120
გადასახადი ცხვარზე 290
არუსანეს გადასახადი 120
დემთიბანი, მიწაზე თაფუს გადასა-

ხადი 120
გადასახადი ღორზე 120
წისქვილი თვალი ერთი სრული წლით,
გადასახადი 120
უშრის გადასახადი ხილზე 100
ბაღიჰავა, ჯურუმ ჯიბაიეთ, იავა ვე
კაჩკუნ, ბეთალმალი ამე ვე ხასე, მალი
გაიფ მალი მეფკულ, დიმედიეთ 250

ჯამი 7460

სოფელი კარალეთი ექვემდებარება ამილახვარს

ბაინდურ ძე ბასილასი
გორგი ძე მისი
ბათა ძე მერაბისა
მამუკა ძე ბერისა
ზურაბ ძე მირველასი
რევაზა ძე მისი
ბერბერა ძე კოჩინასი
ბერი ძე ბათათასი
მერაბა ძე კოკინასი
ესტატე ძე მისი
იასე ძე ნასყიდასი
ზუჰრანი ძე მისი
თედორე ძე ზაკუნასი
ბერუა ძე მისი
ბერუკა ძე ფერიდუნასი
ბერუკა ძე მისი
ნასყიდა ძე მისი
ნასყიდა ძე ბერუკასი
თამაზი ძე მისი
გიორგი ძე დათუნასი
ივანე ძე მისი
შალვა ძე თედორესი
მირანა ძე მისი
მამუკა ძე დათუნასი

ბერუა ძე მისი
კოკია ძე სუხიასი
ბერუა ძე მისი
ბაინდურ ძე ბერუასი
გიორგი ძე მამინასი
ბერი ძე მისი
ბერუა ძე ეფრემისა
ალხაზა ძე კილესი
ოთარა ძე მისი
დათუნა ძე ფირდანისა
გიორგი ძე დათუნასი
ბაბუნა ძე ამირანასი
შიო ძე ბერისა
ივანე ძე მისი
გიორგი ძე ნასყიდასი
ბერი ძე მამუკასი
ქობულა ძე მამუკასი
კითუა ძე სულხანასი
თამაზა ძე მისი
როსტომა ძე სიმონასი
დავით ძე როსტომასი
როსტომა ძე მისი
რევაზა ძე გოგისა
დათუნა ძე სუხიასი

კაცი 48

სახლი 31

მიწის დღიური მფლობელობა 50

სამეუფეო ველის დღიური მფლობელობა 20
სამეუფეო ვენახის დღიური მფლობელობა 5
ჯამი მარცვლეულისა

ისფენჯი კაცი 48 ახჩა 5760
ხორბალი ქილა 300, ახჩა 6000
ქერი ქილა 150, ახჩა 2950
ჭვავი ქილა 50, ახჩა 750
ფეტვი ქილა 80, ახჩა 1200
უშრის გადასახადი ვენახზე დონუმი
50, თითოეულს 40, ახჩა 2000
გადასახადი ერბოზე 350
გადასახადი სკაზე 120
გადასახადი ცხვარზე 390

არუსანეს გადასახადი 120
დემთიბანი მიწაზე თაფუს გადასა-
ხადი 250
გადასახადი ღორზე 120
წისქვილი თვალი 2, სრული წლით
გადასახადი 240
უშრის გადასახადი ხილზე 250
ბაღიჭავა, ჯურუმ ჯიბაიეთ, იავა ვე
კაჩკუნ, ბეთალმალი ამე ვე ხასე, მალი
გაიფ მალი მეფკულ, დიმედიეთ 350

ჯამი 20850

სოფელი ქვემო გარე ჯვარი ექვემდებარება ამილახვარს

ამრა ძე ნასყიდასი
ბერი ძმა მისი
ბერი ძე კოგინასი
რევაზ ძე მისი
ზაქარა ძე ამირანისა
დათუნა ძე მისი
აბრამ ძე დიმიტრისა

გაბრა ძე მისი
ბერი ძე კვასასი
მამისიძედი ძმა მისი
ფირ ბეჟან ძე გიორგისა
ფოცხვერა ძმა მისი
ზურაბა ძე ზურაბისა
ბაბუნა ძე ეფრემისა

კაცი 14

სახლი 8

მიწაზე დღიური მფლობელობა 20
ველი ჰარდაკის ხელში დღიური მფლობელობით 4
სამეუფეო ველი დღიური მფლობელობით 20
ჯამი მარცვლეულისა

ისფენჯი კაცი 14, ახჩა 1680
ხორბალი ქილა 80, ახჩა 1600
ქერი ქილა 50, ახჩა 750
ჭვავი ქილა 20, ახჩა 300
ფეტვი ქილა 30, ახჩა 450
არუსანეს გადასახადი 120
უშრის გადასახადი ვენახზე დონუმი
20, ახჩა 800
გადასახადი ერბოზე 220

გადასახადი სკაზე 90
გადასახადი ცხვარზე 290
დემთიბანი, მიწაზე თაფუს გადასა-
ხადი 200
გადასახადი ღორზე 90
ბაღიჭავა, ჯურუმ ჯიბაიეთ, იავა ვე
კაჩკუნ, ბეთალმალი ამე ვე ხასე, მალი
გაიფ მალი მეფკულ 300

ჯამი 6890

ასათა ძე ფირსეთასი აზნაურია
 ფირსეთა ძე მისი
 ფინარ კადსი ძე ღავითისა
 კარსბუქი ძმა მისი
 ზაქარა ძე გიორგისა
 ბირ ბათულ ძე მისი
 ფარემუზ ძმა მისი
 დიმიტრი ძე მისი
 ფირან ძე ბეჟანისა
 გოდერძა ძე ბერსიტასი
 მანუჩარ ძე ბეჟანისა
 ზაჯია ძმა მისი
 სულხანა ძე შიუმასი
 შიუმა ძე მისი
 კურჯალიქი ძე მისი
 გივად ძე მისი
 მამუკა ძე ბათუნასი
 გიორგი ძმა მისი
 თამაზა ძე ზალიკასი
 სულხანა ძე ბაბუნისა
 ბაბუნ ძმა მისი
 ბაინდურ ძმა იასესი
 ბეჟან ძმა მისი
 ბაბუნ ძე მისი
 ფარემუზ ძე თაყასი
 ესტატე ძმა მისი
 ბერუა ძე ჯალიასი
 იორგი ძმა მისი
 ესტატე ძე ფირმალასი
 ბა ბეჟან ძმა მისი
 გიორგი ძე კვირიკესი
 ნიკოლოზ ძე მისი
 ბერი ძმა მისი
 ივანე ძე ბერისა
 მერაბა ძე მისი
 ბერი ძმა მისი
 ბარზუღარ ძე ოჰანისა
 ბერუა ძმა მისი
 ოჰან ძე მისი

აბელა ძმა მისი
 დათუნა ძე დალაქისა
 ბერუა ძე მისი
 სენხია ძე დათუნასი
 ჰადიე ძე მისი
 იორგი ძმა მისი
 თათია ძე ჯაკიასი
 ნასყიდა ძმა მისი
 ბერი ძე ოჰანესისა
 ნაზარა ძმა მისი
 ბაბუნ ძე მირზასი
 ამირან ძე მისი
 ალაქა ძმა მისი
 კათისია ძმა გორგიჩასი
 დივარა ძმა მისი
 თედორე ძმა მისი
 ბერი ძე მამუკასი
 ბაბა ძე მირზანისა
 ესტატე ძმა მისი
 რევაზ ძმა მისი
 მირზან ძმა მისი
 ბაინდურ ძე გოდერძისა
 ბაბუნ ძმა მისი
 გირკორ ძმა მისი
 ესტატე ძე მისი
 ზუჰრანა ძმა მისი
 ნასყიდა ძე ადბიკასი
 ბერუა ძე მისი
 დავით ძე გირკორისა
 ჩუბინა ძმა მისი
 ზაქარა ძე ლოლასი
 ზურაბ ძე მისი
 ბაჩუა ძმა მისი
 აბრამ ძე ბასიტასი
 ზურაბ ძე მისი
 აკითა ძმა მისი
 გიორგი ძმა მისი
 ბერი ძე ბარზანისა
 გიორგი ძმა მისი

დათუნა ძმა მისი
 ძამუკა ძე მარკილისა
 გიორგი ძე მისი
 ნასყიდა ძე კოჩინასი
 დათუნა ძე მისი
 ბათა ძე ზამანგისა
 გირკულა ძმა მისი
 დანიელ ძე ბათასი
 დათუნა ძმა მისი
 სარგისა ძე მისი
 ბასილა ძე კოკილასი
 კოკილა ძე მისი
 ესტატე ძე მიქელისა
 რევაზ ძე მისი
 მიქელ ძე მისი
 გიორგი ძე აბრამისა
 გიორგი ძე მისი
 გიორგი ძმა მისი
 იორამ ძე მირამისა
 თამაზა ძე მისი
 ნასყიდა ძე დათუნასი
 თედორე ძმა მისი
 კობია ძე ზურაბისა
 თედორე ძე მისი
 თანდილა ძე ალესი
 ნასყიდა ძე მისი
 დათიკა ძე ამირანისა
 ჯაკუნ ძე მისი
 ფირ ბიკო ძე ბასილასი,
 ღალუსლი ძმა მისი

გიორგი ძე ბაბასი
 ბაბუნა ძე მისი
 გიორგი ძე მირაჩასი
 ბაბუნა ძე მისი
 გიორგი ძე ელიზბარასი
 ნასყიდა ძმა მისი
 შოშიტა ძე ბათასი
 ბერი ძე ფარემუზისა
 შიო ძმა მისი
 ბერი ძმა ზამილასი
 კუზმა ძე ბათასი
 სეზნია ძე მისი
 გიორგი ძე გიკოლასი
 აჯაბეგ ძე მისი
 მამისა ძმა მისი
 იორგი ძე ესტატესი
 როსტომ ძე დანასი
 ზურაბ ძე მისი
 ღარჩუა ძე დავითასი
 დავით ძე მისი
 მამუკა ძე ბერისა
 იასე ძე მისი
 მირანა ძე აღიკასი
 ბერუა ძე მისი
 დათუნა ძე ბერისა
 გოდერძი ძე მისი
 კუდილე ძე არდილასი
 დავით ძე მაქაქისა
 როსებ ძე კოსტანტინესი

კაცი 137

სახლი 62

მიწის დღიური მფლობელობა 120
 სამეუფეო ველის დღიური მფლობელობა 50
 ეკლესია
 ხეხილი
 ჯამი მარცვლეულისა

ისვენჯი კაცი 137, ახჩა 15440
 ზორბალი ქილა 500, ახჩა 10000
 ქერი ქილა 250, ახჩა 3750

ჭვავი ქილა 120, ახჩა 1800
 ფეტვი ქილა 140, ახჩა 2100
 უშრის გადასახადი ვენახზე ღონუმი

200, თოთოეულს 40, ახჩა 8000

უშრის გადასახადი ხილზე 200

გადასახადი ერბოზე 520

გადასახადი სკაზე 220

გადასახადი ცხვარზე 1200

გადასახადი მურახხასიე გაბრანზე.

თითოეულ სახლზე 2-2, 124

დემთიბანი, მიწაზე თაფუს გადასა-

ხადი 350

გადასახადი ღორზე 250

წისქვილი თვალი 2, სრული წლით,

გადასახადი 240

გადასახადი თივაზე 250

ბაღიჰავა, ჯურუმ ჯიბაიეთ, იავა ვე

კაჩკუნ, ბეთალმალი ამე ვე ხასე, მალი

გაიფ მალი მეფკულ, დიმედით 520

ჯამი 44964

სოფელი ბერბუკი ექვემდებარება ამილახვარს

თედორე ძე მაზანასი

ზურაბ ძე მისი

გივი ძმა მისი

ბაჩუა ძმა მისი

მამუკა ძე სარგისასი

გაბრიელ ძმა მისი

მერაბა ძე ბერუკასი

ხოსიტა ძე მისი

მახარე ძე თედორესი

მამუკა ძე ბაბუნასი

გიგინა ძმა მისი

თედორე ძე აგლასი

ბერიკა ძე ნასყიდასი

კაცი 13

სახლი 7

მიწის დღიური მფლობელობა 50

ჯამი მარცვლეულისა

ისფენჯი კაცი 13, ახჩა 1560

ხორბალი ქილა 70 ახჩა 1400

ქერი ქილა 50 ახჩა 750

ჭვავი ქილა 20 ახჩა 300

ფეტვი ქილა 40 ახჩა 600

უშრის გადასახადი ვენახზე დონუმბი

20, თითოეულს 40, ახჩა 800

გადასახადი ერბოზე 210

გადასახადი სკაზე 80

გადასახადი ცხვარზე 260

არუსანეს გადასახადი 120,

დემთიბანი მიწაზე თაფუს გადასა-

ხადი 150

გადასახადი ღორზე 120

წისქვილი თვალი ერთი, სრული წლით,

გადასახადი 120

ბაღიჰავა, ჯურუმ ჯიბაიეთ, იავა ვე

კაჩკუნ, ბეთალმალი ამე ვე ხასე, მალი

გაიფ მალი მეფკულ 250

ჯამი 6720

სოფელი ზემო რეხა ექვემდებარება ამილახვარს

გიორგი ძე ჯათანისა

გოდერძი ძე მისი

ბერი ძე კობილასი
კობილა ძე მისი
ბათა ძე ანბანასი
ბერი ძე თამაზასი
დათუნა ძმა მისი

მამუკა ძე სუნბათასი
ჩუბინა ძე მისი
ზობისტა ძე ანტონისა
ამირ ხან ძე ჯანასი
ბერი ძე ბაბუნასი

კაცი 12

სახლი 6

სამეუფეო ველის დღიური მფლობელობა 20

მიწის დღიური მფლობელობა 50

ჯამი მარცვლეულისა ისფენჯი, გადასახადი ცხვარზე, მიწაზე თაფუს გადასახადი, დეშთიბანი, გადასახადი ერბოზე, გადასახადი სკაზე, არუსანეს გადასახადი, გადასახადი ღორზე, გადასახადი წისქვილზე, ბეითალმალი ამე ვე ხასე, იავა ვე კაჩკუნ, მალი გაიფ მალი მეფკულ. უშრის გადასახადი ვენახზე 4500

სოფელ ქვემო რინჯა ექვემდებარება ამილახვარს

ბერი ძე ნასყიდასი
ბერი ძე გიორგისა

ზობისთა ძე საბასი

კაცი 3

სახლი 3

სამეუფეო ველის დღიური 20

მიწის დღიური მფლობელობა 50

ჯამი მარცვლეულისა: ისფენჯი, გადასახადი ცხვარზე, მიწაზე თაფუს გადასახადი, დეშთიბანი, არუსანეს გადასახადი, გადასახადი სკაზე გადასახადი ერბოზე, გადასახადი ღორზე, გადასახადი წისქვილზე, გადასახადი ვენახზე, ბეითალმალი ამე ვე ხასე, მალი გაიფ მალი მეფკულ, თაიარეთ საირე 2500

სოფელი სველნეთი ექვემდებარება ამილახვარს

გარსევან ძე დათუნასი
გიორგი ძმა მისი
იოთამ ძე მისი
ბახუტა ძე ბახუტასი
ოქრო ძე ბერუკასი

ბერუა ძმა მისი
დათუნა ძე ზაქარასი
ნიკოლა ძმა მისი
შალვა ძე ზოსიტასი

კაცი 9

სახლი 5

სამეუფეო ველის დღიური მღვობელობა 20

მიწის დღიური მღვობელობა 50

ჯამი მარცვლეულისა, ისფენჯი, გადასახადი ცხვარზე, მიწაზე თაფუს გადასახადი, ღეშთიბანი, გადასახადი სკაზე, გადასახადი ერბოზე, არუსანეს გადასახადი, გადასახადი ღორზე, ბეითალმალი ამე ვე ხასე, მალი გაიფ მალი მეფუედ, უშრის გადასახადი ვენახზე და თაიარათ საირე 3500

სოფელი ჩობალისხვეი მეორე სახელი თაშ ქოი ექვემდებარება ამილახვარს

ასვადურ ძე სეხნიასი
ბაბუნა ძმა მისი
ესტატე ძე გიორგისა
ბაჩუა ძე ასვადურისა
ბერუა ძე აბროსი
ესტატე ძმა მისი
ესტატე ძე კიაზისა
ბაბუნა ძე მირანასი
გიორგი ძე ბაბუნასი
არუთინ ძე მისი
დათუნა ძმა მეორე
ხობისთა ძე ბაბუნასი
დათუნა ძე მისი
ხოსიტა ძმა მისი
გაბრიელ ძე მიქელისა
საკა ძე მისი
ბერუა ძე კანდიესი
ბერი ძე მისი

ბარსელ ძე კარკარასი
ბაბუნ ძე ასვადურისა
ესტატე ძე მისი
მირაჯა ძმა მისი
გიორგი ძე ბერუასი
ესტატე ძე მისი
ზუჰრანა ძმა მისი
ბეჟან ძე ესტატესი
შერმაზან ძე სულხანასი
ბაბილა ძმა მისი
არუთინ ძე ხეჩუასი
კარსია ძე მაზანდასი
არუთინ ძე ხეჩუასი
კარსეთა ძე მირანდასი
ბერუა ძე მამუკასი
ესტატე ძე გიორგისი
ავთანდილ ძე ბაჩუასი
ბერუა ძე კარკარასი

კაცი 36

სახლი 22

მიწის დღიური მფლობელობა 50

სამეუფეო ველზე მიწის დღიური მფლობელობა 20

სამეუფეო ვენახზე დღიური მფლობელობა 5

ჯამი მარცვლეულისა

ისფენჯი კაცი 36, თითოეულს 120, ახჩა 4320

ხორბალი ქილა 220 ახჩა 4400

ქერი ქილა 120, ახჩა 1800

ჭვავი ქილა 30 ახჩა 450

ფეტვი ქილა 40 ახჩა 600

უშრის გადასახადი ვენახზე ღონუმი 30, თითოეულს 40. ახჩა 1200

გადასახადი ერობზე 120
გადასახადი სკაზე 80
არუსანეს გადასახადი 120
გადასახადი ცხვარზე 250
ღეშთიბანი, მიწაზე თაფუს
გადასახადი 200

გადასახადი ღორზე 90
ბადიჰავა, ჯურუმ ჯიბაიეთ, იავა ვე
კაჩკუნ, ბეითალმალი ამე ვე ხასე,
მალი გაიფ მალი მეფკულ, ღიმედით
250

ჯამი 13880

სოფელი თორტიზა ექვემდებარება ამილახვარს

ბერდია ძე მახარასი
ხოსიტა ძე მისი
ბერი ძმა მისი
გიორგი ძე კაზარასი
ივანე ძე მისი
ივანე ძმა მისი
ხახანისა ძე ტეტეასი
თამაზა ძე მისი
დავითა ძმა მისი
ბერუა ძე ბაბუნისა
კალა ძე მისი
ნასყიდა ძე გიორგის
ბერუკა ძმა მისი

აფრამა ძე ბაბუნასი
გიორგი ძე მისი
ნასყიდა ძე კილესი
ბაჩუა ძე მისი
მახარა ძე ივანესი
დათუნა ძე აფრამისა
ბარსილა ძმა მისი
ბერი ძე გაიოზისა
თედორე ძე შიოსი
ხაჩიკა ძე მისი
ივანე ძე შიოსი
გიორგი ძმა მისი
ბერი ძე სოლომონისა

კაცი 26

სახლი 13

მიწის დღიური მფლობელობა 50
ჯამი მარცვლეულისა

ოსფენჯი კაცი 26, ახჩა 3120
ხორბალი ქილა 120, ახჩა 2400
ქერი ქილა 80 ახჩა 1200
ჭვავი ქილა 30, ახჩა 450
ფეტვი ქილა 40, ახჩა 600
უშრის გადასახადი ვენახზე, ღონუმი
30, თითოეულს 140 ახჩა 1200
გადასახადი ერობზე 125
გადასახადი სკაზე 100

გადასახადი ცხვარზე 250
არუსანეს გადასახადი 120
ღეშთიბანი მიწაზე თაფუს
გადასახადი 120
გადასახადი ღორზე 100
ბადიჰავა, ჯურუმ ჯიბაიეთ, იავა ვე
კაჩკუნ, ბეითალმალი ამე ვე ხასე,
მალი გაიფ მალი მეფკულ, ღიმედით
200

ჯამი 9985

სოფელი მეჯუდისხევი ახლოსაა სათესველ აკრინისთან
ექვემდებარება ამილახვარს

ფირან ძე ბისანგისა აზნაურია
აგბარუდ ძე მისი
ზაალ ძე ოთარასი აზნაურია
ლევენდ ძმა მისი
შალვა ძმა მისი
ბირა ძე მამუკასი
ბერი ძე მისი
ზურაბ ძე ქაიხოსროსი
თამაზა ძმა მისი
გენება ძე ბობიასი
გიორგი ძე მისი
ივანე ძე იოსებისა
იმედა ძე მაზარასი
მაისურა ძე მისი
ნათა ძე გითუასი
ნათა ძე ონიასი
ბერი ძე მისი
იასე ძე ალხაზასი
იორგი ძე მისი

დათუნა ძე გივისა
ზაალ ძმა მისი
გივი ძე მისი
ნასყიდა ძე დიმიტრისი
ბეჟან ძმა მისი
გიორგი ძე მისი
დათუნა ძე მისი
ბერი ძე ჩობანისა
იორგი ძმა მისი
ივანე ძე კატისიასი
იოსება ძე მისი
შიო ძე ალაგჩისა
სარკისა ძე ბილქისა
კითესა ძე მისი
ნათა ძე მილქისა
დათუნა ძე მისი
ზაქარა ძე ზილვანისა
ჩუბინა ძმა მისი
ზაზკია ძე თანდილასი

კაცი 38

სახლი 22

ცარიელი მიწის დღიური მფლობელობა 50
მიწის დღიური მფლობელობა 50
სამეუფეო ველის დღიური მფლობელობა 20
სამეუფეო ვენახის დღიური მფლობელობა 3
ჯამი მარცვლეულისა

ისფენჯი კაცი 38, ახჩა 4560
ხორბალი ქილა 300 ახჩა 6000
ქერი ქილა 120 ახჩა 1800
ჭვავი ქილა 50 ახჩა 750
ფეტვი ქილა 90 ახჩა 1350
გადასახადი ვენახზე, დონუმი 50,
თითოეულს 40 ახჩა 2000
გადასახადი ერბოზე 300
გადასახადი სკაზე 120

გადასახადი ცხვარზე 290
არუსანეს გადასახადი 120
ღეშთიბანი, მიწაზე თაფუს
გადასახადი 200
გადასახადი ღორზე 120
ბადიჰავა, ჯურუმ ჯიბაიეთ, იავა ვე
კაჩკუნ, ბეითალმალი ამე ვე ზასე,
მალი გაიფ მალი მეფკულ, დიმედით
300

ჯამი 17910

სოფელი ხურვალეთი ახლოსაა სათესველ ზითკარასთან
ექვემდებარება ამილახვარს

სუნისა ძე ზაალისა
სუნისა ძე მისი
ხაჯარა ძმა მისი
ერასტი ძმა მისი
იოსება ძე ნათასი
დიმიტრი ძე მისი
ზამკითა ძმა მისი
თამაზა ძე ზაალისა
რევაზ ძმა მისი .
ზურაბ ძე ფირანისა

რევაზ ძმა მისი
ბასილა ძე ხობისთასი
ესტატე ძე მისი
თედორე ძე იორგისა
ფოცხვერა ძე კადირასი
ოქრო ძე ნასყიდასი
ნასყიდა ძე მისი
შიო ძე შოშიასი
შიო ძე მისი
კითა ძე შიოსი

კაცი 20,

სახლი 10

მიწის დღიური მფლობელობა 50

ცარიელი მიწის დღიური მფლობელობა 20

ჯამი მარცვლეულისა

ისფენჯი კაცი 20 ახჩა 2400
ხორბალი ქილა 100 ახჩა 2000
ქერი ქილა 80 ახჩა 1200
ჭვავი ქილა 50 ახჩა 750
ფეტვი ქილა 60 ახჩა 900
უშრის გადასახადი ვენახზე, დონუმი
30, თითოეულს 40, ახჩა 1200
გადასახადი ერბოზე 250
გადასახადი სკაზე 120

გადასახადი ცხვარზე 290
არუსანეს გადასახადი 120
ღეშთიბანი, მიწაზე თაფუს
გადასახადი 200
გადასახადი ღორზე 100
უშრის გადასახადი ხილზე 50
ბადიჰავა, ჯურუმ ჯიბაიეთ, იავა ვე
კაჩკუნ, ბეითალმალი ამე ვე ხასე,
მალი გაიფ მალი მეფკულ 250

ჯამი 9830

სოფელი უსის ტყე ექვემდებარება ამილახვარს

ესტატე ძე დიმიტრისა
თამაზა ძე ხუხუნისა
ივანე ძე მისი
ივანე ძე იასონასი

ბასილა ძე კომექისა
ბირა ძე მიქელასი
ბადრი ძე მისი

კაცი 7

სახლი 5

მიწის დღიური მფლობელი 50

ჯამი მარცვლეულისა, ისფენჯი, გადასახადი ცხვარზე, მიწაზე თაფუს გადასახადი, ღეშთიბანი, გადასახადი სკაზე, გადასახადი ერბოზე, არუსანეს გადასახადი, გადასახადი ღორზე, ბეთალმალი ამე ვე ხასე, იაეა ვე კაჩკუნ, მალი გაიფ მალი მეფკულ, ღიმეღიეთ, გადასახადი ვენახზე, თაიარეთ საირე 2500

სოფელი ყურია, ექვემდებარება ამილახვარს

ელიზბარ ძე კუდანასი	ვირანა ძე მისი
კითესია ძე ივანესი	გიორგი ძე ზურაბისა
თედორე ძე მისი	ოთარ ძე მისი
კითესია ძე იორგისა	ოქრა ძე ივანასი

კაცი 8

სახლი 5

მიწის ღლიური მფლობელობა 50

ჯამი მარცვლეულისა, ისფენჯი, გადასახადი ცხვარზე, მიწაზე თაფუს გადასახადი, ღეშთიბანი, არუსანეს გადასახადი, გადასახადი ერბოზე, გადასახადი სკაზე, უშრის გადასახადი ვენახზე, თაიარეთ საირე ბეთალმალი ამე ვე ხასე, მალი გაიფ მალი მეფკულ, ღიმეღიეთ 3000

სოფელი კასპი ექვემდებარება ამილახვარს

ბერი ძე მირანასი	ბაბუნა ძე გიგითასი
მერაბ ძე მისი	ბასილა ძე ზაალისა
ბაბალი ძე ღონიასი	იასე ძე მისი
გიორგი ძე მისი	დათუნა ძე ბაბუნასი
ადამა ძე ბერისა	იასე ძე თედორესი
ქიტესა ძე ღუგალისა	ბაბუნა ძე მისი
ღიმიტრი ძე მისი	

კაცი 13

სახლი 8

მიწის ღლიური მფლობელობა 50

ჯამი მარცვლეულისა

ისფენჯი კაცი 13 ახჩა 1560	გადასახადი ვენახზე, ღონუმი 30.
ზორბალი ქილა 80 ახჩა 1600	ახჩა 1200
ქერი ქილა 50 ახჩა 750	გადასახადი ერბოზე 250
ჭვავი ქილა 20 ახჩა 300	გადასახადი სკაზე 120
ფეტვი ქილა 30 ახჩა 450	არუსანეს გადასახადი 120

გადასახადი ცხვარზე 200
დეშთიბანი, მიწაზე თაფუს
გადასახადი 120
გადასახადი ღორზე 120

ბაღიპავა, ჯურუმ ჯიბაიეთ, იაეა ვე
კაჩკუნ, ბეითალმალი ამე ვე ხასე,
მალი გაიფ მალი მეფეკულ, დიმედიეთ
250

ჯამი 8040

სოფელი შაშვები ექვემდებარება ამილახვარს

ბიძინა ძე იასესი
იასე ძე მისი
ბირა ძე ივანესი
გიორგი ძე კიკასი

კიკა ძე მისი
ბერი ძე ბაიდარასი
ზაქარა ძე კოკინასი
დათუნა ძე მისი

კაცი 8

სახლი 5

მიწის დღიური მფლობელობა 150

ჯამი მარცვლეულისა, ისფენჯი გადასახადი ცხვარზე, მიწაზე თაფუს
გადასახადი დეშთიბანი, გადასახადი ვენახზე, გადასახადი თივაზე,
გადასახადი ღორზე, ბეითალმალი ამე ვე ხასე, მალი გაიფ მალი მეფეკულ,
დიმედიეთ 3200.

სოფელი ნადარბაზევი ახლოსაა სათესველ ზიგარჯასთან,
ექვემდებარება ამილახვარს

იასე ძე ღურასი
მამუკა ძე მირაბისა
ბაინდურ ძე ზოსიასი
ივანე ძე ზოსიტასი

დათუნა ძე მისი
თედორე ძე ნადირასი
სენნია ძე ბერბიჭასი
ბირია ძე სიუნასი

კაცი 8

სახლი 7

მიწის დღიური მფლობელობა 120

ჯამი მარცვლეულისა, ისფენჯი, გადასახადი ცხვარზე, მიწაზე თაფუს
გადასახადი, დეშთიბანი, გადასახადი არუსანეზე, გადასახადი სკაზე,
გადასახადი ერბოზე, გადასახადი ღორზე, ბეითალმალი ამე ვე ხასე,
მალი გაიფ მალი მეფეკულ, დიმედიეთ 3500

სოფელი ძევერა ექვემდებარება ამილახვარს

გიორგი ძე დანიელასი აზნაურია
დავით ძე მისი

ესტატე ძე აბრამისა
იასე ძე მისი

გონიკა ძე ბერიას
გენება ძე დანდურასი
ნასყიდა ძმა მისი
აბალა ძე გიორგისა
გიორგი ძე თამაზასი
ბერი ძე მისი
გოვი ძე სებისასი აზნაურია
სამი ძე იასესი აზნაურია
იასე ძე მისი
ზაალ ძმა მისი
გაბრიელ ძე ივანესი
ბიძინა ძე მისი
კურგითა ძე მამუკასი

მანარა ძე მისი
თამაზა ძე ბერიას
ღიმიტრი ძმა მისი
გიორგი ძე ლომინასი
ზოსიტა ძე მისი
ბადლია ძე გოდერძასი
გიორგი ძმა მისი
რამაზა ძე ოთარასი
ზურაბა ძმა მისი
ჩუბინა ძე დავითისა
შიო ძე გიორგისა
იორგი ძმა მისი

კაცი 29

სახლი 16

მიწის დღიური მფლობელობა 150
ეკლესია
სოფელ ძევერას ჯამი მარცვლეულისა

ისფენჯი კაცი 29, ახჩა 3360
ხორბალი ქილა 160 ახჩა 3200
ქერი ქილა 80 ახჩა 1200
ჭვავი ქილა 30 ახჩა 450
ფეტვი ქილა 40 ახჩა 600
უშრის გადასახადი ვენახზე, დონუმი
30, თითოეულს 40, ახჩა 1200
გადასახადი ერბოზე 120
გადასახადი სკაზე 120
არუსანეს გადასახადი 120
გადასახადი ცხვარზე 290

ღეშთიბანი, მიწაზე თაფუს
გადასახადი 250
გადასახადი ღორზე 120
წისქვილი თვალი 2, სრული წლით,
გადასახადი 240
უშრის გადასახადი ხილზე 120
ბაღიჰავა, ჯურუმ ჯიბაიეთ, იავა ვე
კაჩკუნ, ბეითალმალი აჰე ვე ხასე,
მალი გაიფ მალი მეფეკუდ, ღიმედით
350

ჯამი 11740

სოფელი ღარბი ექვემდებარება ამილახვარს

ბერი ძე ზალიკასი
ბირა ძმა მისი
გიორგი ძე დათუნასი
ივანე ძმა მისი
შიო ძე ბერუკასი
იმედა ძე ზოსიტასი
ბერუა ძმა მისი

დათუნა ძე ბაბუნასი
მანარა ძე მისი
თედორე ძე დათუნასი
დათუნა ძმა მისი
ბირა ძე მამუკასი
დუდუნ ძე ლექვინასი
გაბრიელ ძე მისი

კითესია ძმა ივანესი
აბრამ ძმა მირანასი
ბასილა ძე ბაბუნასი
ფარვან ძმა მისი
ბეჟან ძე ღათუნასი
თამაზა ძე ბადესი
ვახუშტი ძმა მისი
ჩუბინა ძე ნათასი
ბერი ძე მისი
გაბრიელ ძე გიორგისა
სეხნია ძე მისი
ღათუნა ძე ჯათუნასი

ბირა ძე მისი
გიორგი ძე სეხნიასი
თამაზა ძე შიოსი
ბაბუნ ძე მისი
თედორე ძე მამუკასი
შიო ძე მისი
ჩუბინა ძე ხადუასი
გითილა ძე მისი
ოთარა ძე ჯანგილასი
ბერი ძე მისი
გიორგი ძე აღდგომელისა

კაცი 37

სახლი 22

მიწის დღიური მფლობელობა 150
სამეუფეო ველის დღიური მფლობელობა 20
სამეუფეო ვენახის დღიური მფლობელობა 5
ხსენებული ეკლესია
ჯამი მარვლეულისა

ისფენჯი კაცი 37 ახჩა 4440
ხორბალი ქილა 230 ახჩა 4600
ქერი ქილა 120 ახჩა 1800
ჭვავი ქილა 30 ახჩა 450
ფეტვი ქილა 40 ახჩა 600
უმრის გადასახადი ვენახზე ღონუმში
50 ახჩა 2000
გადასახადი ერბოზე 350
გადასახადი სკაზე 120

არუსანეს გადასახადი 120
გადასახადი ცხვარზე 290
ღეშთიბანი მიწაზე თაფუს
გადასახადი 200
გადასახადი ღორზე 250
ბადიჰავა, ჯურუმ ჯიბაიეთ, იაგა ვე
კაჩკუნ, ბეითალმალი ამე ვე ხასე,
მალი გაიფ მალი მეფკულ, ღიმეღიეთ
350

ჯამი 15570

სოფელი ჩაშთილაური ექვემდებარება ამილახვარს

გიორგი ძე ბისუნისა
ბერი ძმა მისი
ივანე ძმა მისი
ბაბუნა ძე მახარებლისა
ბერი ძე მისი
ოთარა ძმა მისი

იორდანე ძე ბაბუნისა
ღოვლათა ძე გიორგისა
გიორგი ძე მისი
ქიტესია ძე მარდანისა
რუბენ ძე ღათუნასი
ზურაბ ძმა მისი

კაცი 12

სახლი 6

მიწის დღიური მფლობელობა 80
ჯამი მარცვლეულისა

ისფენჯი კაცი 12 ახჩა 1440
ზორბალი ქილა 60 ახჩა 1200
ქერი ქილა 40 ახჩა 600
ჭვაეი ქილა 20 ახჩა 300
ფეტვი ქილა 30 ახჩა 450
უშრის გადასახადი ვენახზე დონუმი
30, თითოეულს 40, ახჩა 1200
გადასახადი ერბოზე 250
გადასახადი სკაზე 120
გადასახადი ცხვარზე 290
არუსანეს გადასახადი 120

ღეშთიბანი, მიწაზე თაფუს გადასა-
ხადი 200
გადასახადი ღორზე 90
გადასახადი ღორზე 120
წისქვილი თვალი 2, სრული წლით,
გადასახადი 240
უშრის გადასახადი ხილზე 100
ბადიჰავა, ჯურუმ ჯიბაიეთ, იავა ვე
კაჩკუნ, ბეთთალმალი ამე ვე ხასე,
მალი გაიფ მალი მეფკულ, დიმედლიეთ
350

ჯამი 5850

სოფელი შართული ექვემდებარება ამილახვარს

ბასილა ძე დათუნასი
ოთარა ძე მისი
ბერი ძმა მისი
ზურაბ ძე თომიასი
თარალ ძმა მისი
შოშია ძე დავითისა

მამუკა ძმა მისი
დათუნა ძე ბაბუნასი
გელია ძე თოთიბასი
ნიკოლა ძე ჯაბასი
ბირა ძმა მისი

კაცი 11

სახლი 6

მიწის დღიური მფლობელობა 90
ჯამი მარცვლეულისა

ისფენჯი კაცი 11 ახჩა 1320
ზორბალი ქილა 60 ახჩა 1200
ქერი ქილა 40 ახჩა 600
ჭვაეი ქილა 20 ახჩა 300
ფეტვი ქილა 20 ახჩა 300
უშრის გადასახადი ვენახზე დონუმი
20 ახჩა 800
გადასახადი ერბოზე 190
გადასახადი სკაზე 80

არუსანეს გადასახადი 120
გადასახადი ცხვარზე 290
ღეშთიბანი მიწაზე თაფუს გადასა-
ხადი 200
გადასახადი ღორზე 120
ბადიჰავა, ჯურუმ ჯიბაიეთ, იავა ვე
კაჩკუნ, ბეთთალმალი ამე ვე ხასე,
მალი გაიფ მალი მეფკულ, დიმედლიეთ
350

ჯამი 5890

სოფელი ბერშოეთი ექვემდებარება ამილახვარს

დერბილ ძე თამაზისა
იოსებ ძმა მისი
გიორგი ძე ფირალისა
ბერი ძე შიოსი
ნასყიდა ძე მისი
ბაბუნა ძე ოთიასი
გენება ძე გიორგისა
ავთანდილ ძე რევაზასი
დათუნა ძმა მისი
ონია ძე თედორესი

ზითლაური ძე თანდილასი
ხოსიტა ძე ზათუნასი
თანდილა ძე მისი
იორგი ძე ხაჩატურისა
ბაბუნა ძე ბაჩუასი
შალვა ძე მისი
დათუნა ძე გოდერძასი
ნათა ძე ბასილასი
დათუნა ძმა ნასყიდასი
იორგი ძმა მისი

კაცი 20

სახლი 14

მიწის დღიური მფლობელობა 50

სამეუფეო ველის დღიური მფლობელობა 20

სამეუფეო ვენახის დღიური მფლობელობა 2

ხეხილი

ეკლესია

ჯამი მარცვლეულისა

ისფენჯი კაცი 20 ახჩა 2400
ხორბალი ქილა 80 ახჩა 1600
ქერი ქილა 50 ახჩა 750
ჭვავი ქილა 20 ახჩა 300
ფეტვი ქილა 20, ახჩა 300
უშრის გადასახადი ვენახზე, დონუმი
30 ახჩა 1200
გადასახადი ერბოზე 200
გადასახადი სკაზე 120

არუსანეს გადასახადი 120
გადასახადი ცხვარზე 290
დემთიბანი მიწაზე თაფუს
გადასახადი 200
გადასახადი ღორზე 120
ბადიჰავა, ჯურუმ ჯიბაიეთ, იავა ვე
კაჩკუნ, ბეითალმალი ამე ვე ხასე,
მალი გაიფ მალი მეფკულ, დიმელიეთ
300

ჯამი 7900

სოფელი სიბოსი ახლოა სათესველ ზადღულეთთან
ექვემდებარება ამილახვარს

პეტრე ძე ბეჟანისა
თარლა ძე ჯიბუკასი
ბერი ძე მისი
ნასყიდა ძე მამუკასი
სეხნია ძე მისი

დათუნა ძე ზამუკასი
გიორგი ძე მისი
ბერუკა ძე ლოკიასი
დიმიტრი ძე თაბათასი
ნადირა ძმა მისი

ბერი ძე გენებასი

ბასილა ძე მისი

კაცი 12

სახლი 7

მიწის დღიური მფლობელობა 50

სამეუფეო ველის დღიური მფლობელობა 20

ჯამი მარცვლეულისა

ისფენჯი კაცი 12 ახჩა 1440

ხორბალი ქილა 80 ახჩა 1600

ქერი ქილა 50 ახჩა 750

ჭვავი ქილა 20 ახჩა 300

ფეტვი ქილა 20 ახჩა 300

უმრის გადასახადი ვენახზე, ღონეში
20 ახჩა 800

გადასახადი ერბოზე 120

გადასახადი სკაზე 80

არუსანეს გადასახადი 120

გადასახადი ცხვარზე 290

უმრის გადასახადი ხილზე 90

დემთიბანი მიწაზე თაფუს

გადასახადი 200

ბადიჰავა, ჯურუმ ჯიბაიეთ, იავა ვე

კაჩკუნ, ბეითალმალი ამე ვე ხასე,

მალი გაიფ მალი მეფეკუდ, დიმედლიეთ

250

ჯამი 6330

სოფელი თათრეთი ექვემდებარება ამილახვარს

კოვინა ძე ოღლანასი

რამაზა ძე მისი

თამაზა ძე მამუკასი

გიორგი ძე მისი

ივანე ძე ზამანდასი

თედორე ძე ღათუნასი

ბერია ძმა მისი

თევზილე ძე დუსილეისი

ბერი ძე მერიბასი

კაცი 9

სახლი 6

სამეუფეო ველის დღიური მფლობელობა 20

მიწის დღიური მფლობელობა 50

ჯამი მარცვლეულისა, ისფენჯი, გადასახადი ცხვარზე, მიწაზე თაფუს
გადასახადი, დემთიბანი, გადასახადი სკაზე, გადასახადი ერბოზე,
გადასახადი არუსანეზე, გადასახადი ღორზე, ბეითალმალი ამე ვე ხასე,
მალი გაიფ მალი მეფეკუდ 3000.

სოფელი სხვილოსი ექვემდებარება ამილახვარს

ღათუნა ძე ესტატესი

ფოცხვერა ძე მისი

ზურაბ ძე მურადასი

ივანე ძე კოკილასი

გელია ძმა მისი

თედორე ძე ივანესი

ბერუკა ძე მისი
შიო ძე გიორგისა
ფოცხვერა ძმა მისი
ბირა ძე ივანესი
გიორგი ძე ბერისა
გოდერძა ძმა მისი
ივანე ძე ბერისა

ბერი ძე შიუკასი
ბერუკა ძე მისი
მილა ძე პეტრესი
მიქელ ძმა მისი
როსტომ ძე გიორგისა
თამაზა ძე მისი

კაცი 19

სახლი 11

მიწის დღიური მფლობელობა 50

სამეუფეო ველს დღიური მფლობელობა 20

ჯამი მარცვლეულისა

ისფენჯი კაცი 19, ახჩა 2280
ხორბალი ქილა 100, ახჩა 2000
ქერი ქილა 90, ახჩა 1350
ჭვავი ქილა 30, ახჩა 450
ფეტვი ქილა 40, ახჩა 600
უშრის გადასახადი ვენახზე, დონუმი
50, თითოეულს 40, ახჩა 2000
გადასახადი ერბოზე 220
გადასახადი სკაზე 120

გადასახადი ცხვარზე 290
არუსანეს გადასახადი 120
ღეშთიბანი მიწაზე თაფუს
გადასახადი 200
გადასახადი ღორზე 120
ბადიპავა, ჯურუმ ჯიბაიეთ, იავა ვე
კაჩკუნ, ბეთალმალი ამე ვე ხასე,
მალი გაიფ მალი მეფეკულ, ღიმელით
350

ჯამი 10100

სოფელი სამთავისი ახლოსაა სათესველ აკვუტთან
ექვემდებარება ამილახვარს

გივი ძე ნათასი
ფილიპე ძე მისი
თამაზა ძე ბაბუნასი
ბასა ძმა მისი
ნათა ძე ივანესი
ქიტესა ძმა მისი

ბერი ძე მახარასი
ყარამან ძე იოსებისა
აბრამ ძმა მისი
ფარემუზ ძე თამაზასი
ნასყიდა ძე თამაზასი

კაცი 11

სახლი 7

მიწის დღიური მფლობელობა 50

ჯამი მარცვლეულისა, ისფენჯი, გადასახადი ცხვარზე, მიწაზე თაფუს
გადასახადი, ღეშთიბანი, გადასახადი სკაზე, გადასახადი ერბოზე,
გადასახადი ღორზე, უშრის გადასახადი ვენახზე, ბეთალმალი, ამე ვე
ხასე, მალი გაიფ მალი მეფეკულ, თაირეთ საირე 5600

სოფელი ზაზორი ექვემდებარება ამილახვარს

დათუნა ძე ზურაბისა
ისაკა ძე მისი
ზურაბა ძმა მისი
სუხია ძე დათუნასი
ბათა ძმა მისი
მამუკა ძე თედორესი
დათუნა ძმა მისი
ჩუბინა ძე გიორგისა
გიორგი ძე მისი
ივანე ძე აბრამისა
ბაღურა ძმა მისი
კათისია ძე ოქრუასი
გიორგი ძე მისი
ბაჩანა ძე აბრამისა
ბერი ძე ისი
ოქრუა ძე კოკინასი
ბაბუნა ძმა მისი
ბათა ძე შოშიასი

კატისა ლე მამუკასი
ბაბუნა ძმა მისი
ბერბიკა ძე გოდერძასი
ლიმიტრი ძე მისი
აბრამ ძე აღამისა
პეტრე ძმა მისი
ბასითა ძე დათუნასი
იორგი ძე იოსებისი
დათუნა ძე მისი
მამუკა ძე იორგისი
ბერუკა ძე მისი
ბათიკა ძე შერმაზანისა
ბერი ძე მისი
გიკუქი ძე გოდერძასი
ხოსიტა ძე მისი
ლიმიტრი ძე შერმაზანისა
ქიტესა ძმა მისი

კაცი 35

სახლი 18

მიწის დღიური მფლობელობა 50
ჯამი მარცვლეულისა

ისფენჯი კაცი 35 ახჩა 4200
ხორბალი ქილა 180 ახჩა 3600
ქერი ქილა 90 ახჩა 1350
ჭვავი ქილა 40 ახჩა 600
ფეტვი ქილა 50 ახჩა 750
გადასახადი ერბოზე 350
გადასახადი სკაზე 120
არუსანეს გადასახადი 120
გადასახადი თივაზე 100

გადასახადი ცხვარზე 290
ღეშთიბანი მიწაზე თაფუს
გადასახადი 200
გადასახადი ღორზე 120
ბადიპევა, ჯურუმ ჯიბაიეთ, იავა ვე
კაჩკუნ, ბეითალმალი ამე ვე ხასე,
მალი გაიფ მალი მეფკულ, ღიმეღიეთ
250.

ჯამი 12050

სოფელი ზვიბი ახლოსაა სოფელ ზეხორთან, ცარიელია რეიასაგან,
ექვემდებარება ამილახვარს

მიწის დღიური მფლობელი 200
ჯამი მარცვლეულისა და სხვათაგან 2500

სოფელი წირი, ექვემდებარება ამილახვარს

თედორე ძე შერმაზანისა
იმელა ძე ბაბუნასი

მახარა ძმა მისი
შერმაზან ძე გელიასი

კაცი 4

სახლი 3

მიწის დღიური მფლობელობა 200

თავისუფალი მიწის დღიური მფლობელობა 80

ჯამი მარცვლეულისა, ისფენჯი, გადასახადი ცხვარზე, მიწაზე თაფუს
გადასახადი, დეშთიბანი, გადასახადი სკაზე, გადასახადი ერბოზე,
გადასახადი ღორზე, უშრის გადასახადი ვენახზე, ბეითალმალი ამე ვე
ხასე, მალი გაიფ მალი მეფეკულ, თაირეთ საირე 8200

სოფელი რეხი აზლოსა სათესველ სიკუნურისთან
ექვემდებარება ამილახვარს

ნიკოლა ძე ზაქარასი
ლათიკა ძე მისი
ბერუკა ძე თანდილასი
კოდერმა ძე მისი
ონია ძე კაპი ონიასი
გენება ძე შალვასი
ოქრია ძე დათუნასი
ბირია ძე მისი
ზურაბ ძე გიუნისა
იასე ძე მისი

პავლე ძე ივანესი
ბირა ძე მისი
ფოცხვერა ძე ფირკუნისა
ბერი ძე მისი
იორგი ძე სეხნიასი
მამუკა ძე მისი
შიო ძე მახარობლისა
ბაბუნა ძე ოქრანისა
შალუკა ძე იასესი
თამაზა ძე ბასილასი

კაცი 20

სახლი 13

მიწის დღიური მფლობელობა 150

ჯამი მარცვლეულისა

ისფენჯი კაცი 20 ახჩა 2400
ხორბალი ქილა 120, ახცა 2400
ქერი ქილა 90 ახჩა 1350
ჭკვევი ქილა 30 ახჩა 450
ფეჭვი ქილა 60 ახჩა 900
უშრის გადასახადი ვენახზე,
დონიუმი 50, თითოეულს 40, ახჩა
2000
უშრის გადასახადი ხილზე 100

გადასახადი ერბოზე 220
გადასახადი სკაზე 100
არუსანეს გადასახადი 120
დეშთიბანი მიწაზე თაფუს
გადასახადი 200
გადასახადი ღორზე 120
წისქვილი თვალი 2, სრული წლით,
გადასახადი 240
გადასახადი ცხვარზე 290

ბადიჰავა, ჯურუმ ჯიბაიეთ, იავა ვე
კარკუნ, ბეითალმალი ამე ვე ხასე,

მალი გაიფ მალი მეფეკულ, დიმედით
300

ჯამი 11160

სოფელი ბოლი ახლოსა სათესველ ახალდაბსთან,
ექვემდებარება ამილახვარს

ფარემუზ ძე ფარსადანისა
ვახუშტი ძმა მისი
გიორგი ძე შოშიტასი
თამაზა ძმა მისი

ალექსა ძე დიმიტრისა
ზურაბ ძმა მისი
თამაზა ძე ალდასისა
ბერი ძე ბერუკასი

კაცი 8

სახლი 5

მიწის დღიური მფლობელობა 150

ჯამი მარცვლეულისა, ისფენჯი, გადასახადი ცხვარზე, მიწაზე თაფუს
გადასახადი, დეშთიბანი, გადასახადი სკაზე, გადასახადი ერბოზე,
გადასახადი ღორზე, უშრის გადასახადი ვენახზე, ბეითალმალი ამე ვე
ხასე, მალი გაიფ მალი მეფეკულ, თაიარეთ საირე 4500.

სოფელი ახმაჯი ექვემდებარება ამილახვარს

დათუნა ძე დიმიტრისა

დიმიტრი ძე მისი

კაცი 2

სახლი 1

მიწის დღიური მფლობელობა 50

ჯამი მარცვლეულისა, ისფენჯი, გადასახადი ცხვარზე, მიწაზე თაფუს
გადასახადი, დეშთიბანი, გადასახადი სკაზე, გადასახადი ერბოზე,
თაირეთ საირე 2800

მამული ჭალა ამილახვრის შვილის გივის მფლობელობაში
ექვემდებარება ხსენებულს

გივი ბეგ ძე ანდუყაფარისა
ანდუყაფარ ძე მისი
იოთამ ძმა მისი
დიმიტრი ძმა მისი
იასე ძმა მისი
ბარზინ ძმა მისი
ამირინდო ძმა მისი

ოთარ ძმა მისი
თეიმურაზ ძმა მეორე
ეროსი ძმა მისი
ბარამ ძმა მისი
დავით ძმა მეორე
რევაზ ძმა მისი
იოთამ ძმა მისი

კაცი 14

სახლი 1

სამეუფეო ველის დღიურ მფლობელობა 20

სამეუფეო ვენახის დღიურ მფლობელობა 5

ჯამი მარცვლეულისა და სხვათაგან, გადაკვეთილის საფუძველზე 3000

სოფელი გერი ექვემდებარება ამილახვარს

ბაბუნა ძე ივანესი

ივანე ძმა მისი

ზურაბ ძმა მისი

გიორგი ძე შიოსი

გიორგი ძმა მისი

ზაზირ ძე ზალიკასი

ბერი ძმა მისი

გიორგი ძე მისი

ალია ძმა მისი

ოთარა ძე ჩუბინასი

ოქრუა ძე გიორგისა

აღუა ძმა მისი

გიორგი ძე დათუნასი

ჩუბინა ძე მისი

გიკუკა ძე თედორესი

დიმიტრი ძმა მისი

ჩუბინა ძე ბევიკასი

თამაზა ძმა მისი

ბერი ძმა მისი

გენება ძე თედორესი

გიორგი ძმა მისი

იოსება ძე ზაქარასი

ონია ძმა მისი

ბირა ძე მისი

კაცი 24

სახლი 11

მიწის დღიური მფლობელობა 50

სამეუფეო ველის დღიური მფლობელობა 20

სამეუფეო ვენახის დღიური მფლობელობა 3

ჯამი მარცვლეულისა

ისფენჯი კაცი 24, ახჩა 2640

ხორბალი ქილა 110 ახჩა 2200

ქერი ქილა 60 ახჩა 900

ჭვავი ქილა 30 ახჩა 450

ფეტვი ქილა 40 ახჩა 600

უშრის გადასახადი ვენახზე, დონუმი

50, თითოეულს 40 ახჩა 2000

გადასახადი ერბოზე 250

გადასახადი სკაზე 120

არუსანეს გადასახადი 120

გადასახადი ცხვარზრ 290

დემთიბანი მიწაზე თაფუს

გადასახადი 180

გადასახადი ღორზე 120

წისქვილი თვალი 1, სრული წლით

გადასახადი 120

ბადიჰავა, ჯურუმ ჯიბაიეთ, იავა ვე

კაჩკუნ, ბეითალმალი ამე ვე ზასე,

მალი გაიფ მალი მეფკულ 200

ჯამი 10090

სოფელი ქარბაი ექვემდებარება ამილახვარს

დათუნა ძე მარტიროსასი

კირკულ ძმა მისი

თედორე ძმა მისი
შალვა ძე იორდანესი
გიორგი ძმა მისი
დათუნა ძე ბაქარასი
გარსევან ძე ბაბუნასი
თამაზა ძე შიუკასი
დათუნა ძე ივანესი

აეთანდილ ძმა მისი
ელიოზ ძე იასესი
ბეჟან ძმა მისი
ლაბენ ძმა მისი
ონია ძე თამაზასი
დავით ძმა მისი

კაცი 15

სახლი 8

მიწის დღიური მფლობელობა 150
სამეუფეო ველის დღიური მფლობელობა 20
სამეუფეო ვენახის დღიური მფლობელობა 5
ჯამი მარცვეულისა

ისფენჯი კაცი 15 ახჩა 1800
ხორბალი ქილა 190, ახჩა 2800
ქერი ქილა 50 ახჩა 750
ჭვავი ქილა 20 ახჩა 300
ფეტვი ქილა 20 ახჩა 300
უშრის გადასახადი ვენახზე,
ღონიუმი 20, თითოეულს ახჩა 800
გადასახადი ერბოზე 200
გადასახადი სკაზე 90

არუსანეს გადასახადი 120
გადასახადი ცხვარზე 290
ღეშთიბანი მიწაზე თაფუს
გადასახადი 250
ბაღიპავა ვე ჯურუმ ჯიბაიეთ ვე იავა
ვე კაჩკუნ ვე ბეთალ მალი ამე ვე
ხასე ვე მალი გაიფ ვე მალი მეფკულ
ვე ღიმე ღიეთ 350

ჯამი 8170

სოფელი მეღვრეკისი ექვემდებარება ამილახვარს

თღია ძე გიორგისა აზნაურია
ონია ძმა მისი
ბერი ძმა მისი
ბეჟან ძე ბეჟანისა აზნაურია
ბერი ძე ბასილასი
თედორე ძმა მისი
ბასილა ძე მისი
ონია ძე ჯაბირვარასი
დათვი ძე მისი

ბასილა ძე ბერისა
ბერი ძე მისი
ივანე ძმა მისი
თამაზა ძე ბაბუნისა
მამუკა ძე მისი
ივანე ძმა მისი
ბიჩუა ძე აბარნუვან
ბერი ძმა მისი

კაცი 17

სახლი 7

მიწის დღიური მფლობელობა 150
სამეუფეო ველის დღიური მფლობელობა 20
სამეუფეო ვენახის დღიური მფლობელობა 5

ეკლესია

ხეხილი

ჯამი მარცვლეულის

ისფენჯი კაცი 17, ახჩა 2040
ხორბალი ქილა 70, ახჩა 1400
ქერი ქილა 40 ახჩა 600
ჭვავი ქილა 20 ახჩა 300
ფეტვი ქილა 20 ახჩა 300
უშრის გადასახადი ვენახზე,
დონიუმი 20, ახჩა 800
გადასახადი ერბოზე 220
გადასახადი სკაზე 120
არუსანეს გადასახადი 120

გადასახადი ცხვარზე 290
დემთიბანი მიწაზე თაფუს
გადასახადი 180
გადასახადი ღორზე 90
უშრის გადასახადი ხილზე 100
გადასახადი მურახხასიე, გაბრანზე,
თითოეულ სახლზე 2-2, 14
ბადიჰავა, ჯურუმ ჯიბაიეთ, იავა ვე
კაჩკუნ, ბეითალმალი ამე ვე ხასე,
მალი გაიფ მალი მეფკულ 200.

ჯამი 6764

შავი არაგვისა და შანშეს ნაპიე

სოფელი ჰერეთი ექვემდებარება შანშეს

მუზა ძე შიოსი
ილია ძე თედორესი
ნადირა ძე მისი
ივანე ძმა მისი
შერმაზან ძე შოშიდასი
ივანე ძე ბერისა
ბერი ძმა მისი
გიორგი ძე ბასილასი
ლაზარე ძმა მისი
დათუნა ძე ბერუკასი
გიორგი ძე დათუნასი
დათუნა ძმა მისი
ნათა ძე გელასი

სეხნია ძე მისი
ნათა ძმა მისი
შიო ძე ავთანდილისა
აველიძა ძე ბერუკასი
მასითა ძე თანდილასი
აბრამა ძმა მისი
გიორგი ძე შიოსი
ბესიკი ძე ზანბუმისა
ბარძიბ ძე ბირასი
ქაიხოსრო ძე მისი
ბაბუნ ძმა მისი
მახარელ ძე დათუნასი
ზაქარა ძე მისი

კაცი 26

სახლი 15

მიწის დღიური მფლობელობა 50
ჯამი მარცვლეულისა

ინფეჯი კაცი 26 ახჩა 3120
ხორბალი ქილა 160 ახჩა 3200
ქერი ქილა 80 ახჩა 1200
ჭვავი ქილა 20, ახჩა 300
ფეტვი ქილა 30 ახჩა 450
უშრის გადასახადი ვენახზე,
ღონიუმი 30, ახჩა 1200
გადასახადი ერბოზე 250
გადასახადი სკაზე 120
გადასახადი ცხვარზე 250

არუსანეს გადასახადი 120
დემთიბანი მიწაზე თაფუს გადასა-
ხადი 200
გადასახადი ღორზე 120
წისქვილი თვალი 1, სრული წლით
გადასახადი 120
უშრის გადასახადი ხილზე 100
ბალიჰაეა, ჯურუმ ჯიბაიეთ, იაეა ვე
კაჩკუნ, ბეითალმალი ამე ვე ხასე,
მალი გაიფ მალი მეფეკულ 250

ჯამი 11000

სოფელი ჯოლისი ექვემდებარება შანშეს

ბართა ძე მამუკასი
ზუჰრანა ძმა მისი
ოთარია ძე ზაქარასი
ბენია ძე გიორგისა
თედორე ძმა მისი

თადეოზ ძე ხუტურისა
ბერი ძე მისი
სეხნია ძე ბერისა
ზუჰრანა ძმა მისი
ბერი ძე გელიასი

თედორე ძმა მისი
 თამაზა ძე გენებასი
 ბესიკა ძე თანდილასი
 ნადირა ძე ბერუკასი
 თედორე ძე მისი
 ივანე ძე გოდერძისა
 ნათა ძმა მისი
 ნადირა ძმა ბერუკასი
 ავკუნა ძე მისი
 ბათუნა ძე გიორგისა
 გელიბა ძე მისი
 ქიტესია ძე ნადირასი
 ნადირა ძე მისი
 ბესიკა ძე გიორგისა
 ბერი ძმა მისი
 ნიკოლა ძე რუბენასი
 რუბენა ძმა მისი
 ბერი ძე ბერუკასი
 ზოსია ძე მისი
 ბალქოზ ძე მისი
 თედორე ძე მიქელასი
 სეხნია ძმა მისი
 ბაბუჯა ძმა მისი
 ღაღისა ძე ღამუნასი
 ღამუნა ძე მისი

მახარა ძე მისი
 ნადირა ძე ღათუნასი
 იმარინო ძე მისი
 ბერი ძე გიორგისა
 გიორგი ძე მისი
 ივანა ძე მისი
 შიო ძე ფოცხვერასი
 ბაბადკა ძე რამაზანისა
 ლაზარე ძე ღათუნასი
 დიმიტრი ძე მისი
 ფირუნ ძმა მისი
 ბერი ძე ბათასი
 თამაზა ძმა მისი
 ბერიძა ძე ფირუზასი
 ბერი ძე ბაბუნასი
 კარაჯა ძე ღულუიასი
 ღულუია ძე მისი
 ზალიკა ძე ღუნუიასი
 ბათა ძე მისი
 ბეჟანა ძე ბაჩუნისა
 გიორგი ძმა მისი
 ბათა ძე დიმიტრისა
 თამაზა ძე მისი
 ღაღანა ძე ბერისა
 ფოცხვერა ძე ბობიასი

სახლი 32

კაცი 60

მიწის დღიური მფლობელობა 150

ჯამი მარცვლეულისა

ისფენჯი კაცი 60 ახჩა 7200
 ხორბალი ქილა 320 ახჩა 6400
 ქერი ქილა 250 ახჩა 3500
 ჭვავი ქილა 40 ახჩა 600
 ფეტვი ქილა 50 ახჩა 750
 უშრის გადასახადი ვენახზე დონიუმი
 30, ახჩა 1200
 გადასახადი ერბოზე 250
 გადასახადი სკაზე 120
 გადასახადი ცხვარზე 290

არუსანეს გადასახადი 120
 დემთობანი მიწაზე თაფუს
 გადასახადი 200
 გადასახადი ღორზე 120
 წისქვილი თვალი 5 სრული წლით
 გადასახადი 600
 უშრის გადასახადი ხილზე 120
 ბაღიჰავა, ჯურუმ ჯიბაიეთ, იავა ვე
 კაჩკუნ, ბეითაღმალი ამე ვე ხასე,
 მალი გაიფ მალი მეფკულ 350

ჯამი 21830

სოფელი ჯაჯუნი ექვემდებარება შანშეს

ესტატე ძე ბათასი
ბათა ძე მისი
ჩუბინა ძმა მისი
შარმაზან ძმა მისი
ბერი ძე მახარასი
მახარა ძე მისი
ციცკარი ძე ბერუჩასი
ბერუჩა ძმა მისი
ბიბინა ძე ბასილასი
თედორე ძე მისი
ივანე ძე მისი

შიო ძე ბერუკასი
ბერი ძე მისი
დათუნა ძმა მისი
გაბრიელ ძე გოგიასი
დათუნა ძე თამაზასი
სისია ძე ნადირასი
ლასიტა ძე ბერისა
ბერი ძე დათუნასი
ბერუკა ძე ზამუკასი
ბათა ძე ბადანასი

კაცი 21

სახლი 12

მიწის დღიური მფლობელობა 90
ჯამი მარცვლეულისა

ისფენჯი კაცი 21 ახჩა 2520
ხორბალი ქილა 120 ახჩა 2400
ქერი ქილა 90 ახჩა 1350
ჭვავი ქილა 30 ახჩა 450
ფეტვი ქილა 40 ახჩა 600
უშრის გადასახადი ვენახზე, ღონეში
30, ახჩა 1200
გადასახადი ერბოზე 200
გადასახადი სკაზე 120

გადასახადი ცხვარზე 250
არუსანეს გადასახადი 120
ღეშთიბანი, მიწაზე თაფუს
გადასახადი 200
გადასახადი ღორზე 120
ბაღიჰავა, ჯურუმ ჯიბაიეთ, იავა ვე
კარკუნ, ბეთალმალი ამე ვე ზასე,
მალი გაიფ მალი მეფეკულ 250

ჯამი 9780

სოფელი კურბეთი ექვემდებარება შანშეს

ბერი ძე გიორგისა
ბესიკა ძე მისი
დათუნა ძმა მისი
შიო ძე დათუნასი
ბესიკა ძმა მისი
გიორგი ძე აბრამისა
ბერი ძმა მეორე
არამიდ ძე ზაქუნასი
გიორგი ძმა მისი
რევაზ ძე დათუნასი

ფოლადა ძმა მისი
თამაზა ძე გიორგისა
ლაზარა ძე ბასილასი
თამაზა ძმა მისი
ფოცხვერა ძე სუთიასი
ზუჰრანა ძმა მისი
ბესიკა ძე გიორგისა
ბერი ძმა მისი
ნანუჩა ძმა მისი
ბერი ძე მისი

მიქელა ძმა მისი
ზურაბ ძე სიმონისა
შიო ძე კათისასი
იოსებ ძე მისი
ბესიკა ძე მოჯადილისა
თამაზა ძე შერმაზანისა
ფოცხვერა ძე თედორესი
ჯამუკა ძე სიმონასი
ნადირა ძე გიორგისა

ბერი ძე თამაზისა
ღათუნა ძმა მისი
სამანა ძე ჩერქეზისა
იორამ ძე მისი
შიო ძე ნონიასი
თამაზა ძე ბერისა
ღათუნა ძმა მისი
ზურაბ ძე როსებისა
ოთარ ძე ქაიხოსროსი

კაცი 38

სახლი 24

მიწის დღიური მფლობელობა 80
ჯამი მარცვლეულისა

ისფენჯი კაცი 38, ახჩა 4560
ხორბალი ქილა 240 ახჩა 4800
ქერი ქილა 90 ახჩა 1350
ჭვავი ქილა 30 ახჩა 450
ფეტვი ქილა 50 ახჩა 750
უშრის გადასახადი ვენახზე, დონი-
უმი 60, ახჩა 2400
გადასახადი ერბოზე 250
გადასახადი სკაზე 120

გადასახადი ცხვარზე 290
არუსანეს გადასახადი 120
ღეშთიბანი მიწაზე თაფუს გადასა-
ხადი 120
გადასახადი ღორზე 120
ბადიპავა, ჯურუმ ჯიბაიეთ, იავა ვე
კაჩკუნ, ბეთალმალი ამე ვე ხასე, მალი
გაიფ მალი მეფკულ, დიმელიეთ 250

ჯამი 15580

სოფელი ზემო ქოი /ზემო სოფელი/ ექვემდებარება შანშეს

გულისა ძე თამაზასი
სეხნია ძე ლაზარასი

ბაბუნა ძე ბერისა
ბერი ძე ლაზარესი

კაცი 4

სახლი 4

მიწის დღიური მფლობელობა 50

ჯამი მარცვლეულისა, ისფენჯი, გადასახადი ცხვარზე, მიწაზე თაფუს
გადასახადი, ღეშთიბანი, გადასახადი სკაზე, გადასახადი ერბოზე,
არუსანეს გადასახადი, თაიარეთ საირე, ბეთალმალი ამე ვე ხასე,
მალი გაიფ მალი მეფკულ, ბადიპავა 2500.

სოფელი მაზანა ექვემდებარება შანშეს

ღათუნა ძე დიმიტრისა

ქაიხოსრო ძე ბასილისა

შოშიტა ძმა მისი
თელორე ძე ფილიპესი
ოთარა ძე მისი
კათისია ძე შიოსი
თელორე ძე დიმიტრისა
გიორგი ძე ბაბუნასი
ბაბუნა ძე მისი
ნასყიდა ძე ნასყიდასი
ალექსა ძე მისი
ნაზარა ძე ელიზბარისა
გიორგი ძე ბაბათასი
ბერი ძმა მისი

ნიკოლა ძე გაბრიელისა
ზაზა ძე ოთარასი
კოსვანა ძმა მისი
თამაზა ძე ონიასი
ნაზარა ძე მისი
ქრისტესა ძე ბაბუნისა
ბაბუნ ძე მისი
ბერი ძე ზამუკასი
ესტატე ძე მისი
გიორგი ძე ბაბუნასი
ფარდან ძე მისი
ქიტესია ძე გიორგისა

კაცი 26

სახლი 18

მიწის დღიური მფლობელობა 151
ჯამი მარცვლეულისა

ისფენჯი კაცი 26, ახჩა 3120
ხორბალი ქილა 160, ახჩა 3200
ქერი ქილა 80, ახჩა 1200
ჭვავი ქილა 30, ახჩა 450
ფეტვი ქილა 40, ახჩა 600
უშრის გადასახადი ვენახზე, დონუმი
30, ახჩა 1200
გადასახადი ერბოზე 250
გადასახადი სკაზე 120

გადასახადი ცხვარზე 290
არუსანეს გადასახადი 120
ღეშთიბანი მიწაზე თაფუ გადასახადი
200
გადასახადი ღორზე 120
ბაღიპავა, ჯურუმ ჯიბაიეთ, იავა ვე
კაჩკუნ, ბეითალმალი ამე ვე ხასე,
მალი გაიფ მალი მეფკუდ 250

ჯამი 11120

სოფელი დისო ექვემდებარება შანშეს

ზურაბ ძე ოქროპირისა
ხოსიტა ძე კოგიასი
თადეოზ ძე ესტატესი

გიორგი ძე ბერუკასი
ბაბუნა ძე ღათუნასი

კაცი 5

სახლი 5

მიწის დღიური მფლობელობა 150

ჯამი მარცვლეულისა, ისფენჯი, გადასახადი ცხვარზე, მიწაზე თაფუს
გადასახადი, ღეშთიბანი, გადასახადი სკაზე, გადასახადი ერბოზე,
გადასახადი ღორზე, უშრის გადასახადი ვენახზე, ბეითალმალი ამე ვე
ხასე, მალი გაიფ მალი მეფკუდ 5000.

ბერი ძე ჯამასპისა
 ზათია ძმა მისი
 ლოკინა ძე ბერისა
 ფოცხვერა ძმა მისი
 ქიტესა ძე ფოცხვერასი
 ივანე ძმა მისი
 ბერი ძე ნასყდასი
 დესთა ძე მისი
 ბაბუნა ძე ბასილასი
 ნათა ძე დათუნასი
 ბირა ძე ბადიკულასი
 მუსა ძე გერისთესი
 ბერი ძმა მისი

გიორგი ძე გიუნასი
 შიო ძე ბაბუნასი
 ბერი ძმა მისი
 სისთარა ძე მისი
 თამაზა ძე ნათასი
 მამუკა ძე თამაზასი
 ჯალაია ძე ივანესი
 ბექა ძე ბერუკასი
 კოკილა ძე მისი
 ზურაბ ძმა მისი
 შერმაზან ძე დიმიტრისა
 საბუნ ძე მისი
 მახარა ძმა მისი

კაცი 26

სახლი 15

მიწის დღიური მფლობელობა 150
 ჯამი მარცვლეულისა

ისფენჯი კაცი 26 ახჩა 3120
 ხორბალი ქილა 160 ახჩა 3200
 ქერი ქილა 80 ახჩა 1200
 ჭვავი ქილა 40 ახჩა 600
 ფეტვი ქილა 50 ახჩა 750
 უშრის გადასახადი ვენხზე, დონუმი
 30 ახჩა 1200
 გადასახადი ერობზე 220
 გადასახადი სკაზე 120
 გადასახადი ცხვარზე 290

არუსანეს გადასახადი 120
 დემთიბანი მიწაზე თაფუს
 გადასახადი 200
 გადასახადი ღორზე 120
 წისქვილის თვალი 2, სრული წლით
 გადასახადი 240
 უშრის გადასახადი ზილზე 80
 ბადიჰავე ვე ჯურუმ ჯიბაიეთ იავა ვე
 კაჩკუნ ვე ბეითალმალი ამე ვე ხასე
 ვე მალი გაიფ ვე მალი მეფკუდ 350

ჯამი 11810

ბერი ძე გიორგისა
 ბერი ძე თედორესი
 მახარა ძმა მისი
 გელია ძე გიორგისა
 თამაზა ძმა მისი
 ზაქარა ძე აღუასი

გიულა ძმა მისი
 ბერი ძე თედორესი
 ბერი ძე მისი
 გიორგი ძე ბერისა
 თამაზა ძე სულიკასი
 ოქუდნა ძმა მისი

გელუგა ძე გოგიასი
გოგია ძე ზუღიასი
გიგუთა ძე მისი
ძაგანა ძე აღნიესი
დათუნა ძმა მისი
გიუვა ძე მირანდასი
გიუვა ძე მისი
გიორგი ძე ზურაბისა
გივი ძე ბასითასი
გიორგი ძე თამაზასი
ხოსია ძმა მისი
შერმაზან ძმა მისი
ლაზარე ძე ბერიისა
სეხნია ძე გენებასი
ბერი ძე თედორესი
ზაზა ძე გელინასი
ჯადი ძე ნადირასი
ფირუნ ძე გელინასი

სეხნია ძე შერმაზანისა
ჩარალა ძმა მისი
ფირილა ძე დათუნასი
გიორგი ძე მისი
დათუნა ძე თამაზასი
შიო ძმა მისი
ბაჩანა ძე ბაჩანასი
შერმაზან ძე იორანისი
ბირა ძმა მისი
მახარა ძე ნურსიანისა
შიო ძმა მისი
ბირა ძე გოგიასი
იასე ძე ლომინასი
შიო ძმა მისი
კათისია ძე თამაზასი
ბერი ძმა მისი
ალიკა ძე ამირასი
ივანე ძმა მისი

კაცი 48

სახლი 32

მიწის დღიური მფლობელობა 50
ჯამი მარცვლეულისა

ისფენჯი კაცი 48 ახჩა 5760
ხორბალი ქილა 350 ახჩა 7000
ქერი ქილა 190 ახჩა 2280
ჭვავი ქილა 60 ახჩა 900
ფეტვი ქილა 80 ახჩა 1200
უშრის გადასახადი ვენახზე, დონუმი
60 ახჩა 2400
გადასახადი ერბოზე 220
გადასახადი სკაზე 120
გადასახადი ცხვარზე 290

არუსანეს გადასახადი 120
დეშთიბანი მიწაზე თაფუს
გადასახადი 290
გადასახადი ღორზე 120
წისქვილი თვალი 3, სრული წლით,
გადასახადი 360
უშრის გადასახადი ხილზე 100
ბადიჰავა, ჯურუმ ჯიბაიეთ, იავა ვე
კაჩკუნ, ბეითალმალი ამე ვე ხასე,
მალი გაიფ მალი მეფკულ 350

ჯამი 21610

სოფელი ადანსო ექვემდებარება შანშეს

დათუნა ძე შიოსი
ბასითა ძე ონიასი

შიო ძე ონიასი
ზურაბ ძე ნათასი

ზაზია ძე ქიტესასი
ბერი ძე გენებასი
ბერი ძე კურნასი

ბერი ძე ონიასი
ღათუნა ძე კოტორასი

კაცი 9

სახლი 9
მიწის დღიური მფლობელი 50

ჯამი მარცვლეულისა, ისფენჯი, გადასახადი ცხვარზე, მიწაზე თაფუს გადასახადი, ღეშთიბანი, გადასახადი სკაზე, გადასახადი ერბოზე, გადასახადი ღორზე, უშრის გადასახადი ვენახზე, ბეთალმალი ამე ვე ხასე, მალი გაიფ მალი მეფკუდ, იავა ვე კაჩკუნ, თაირეთ საირე 4500.

სოფელი შანადგორი ექვემდებარება შანშეს

თამაზა ძე ბათასი
ბერუკა ძმა მისი
გიორგი ძე გუნდისა

ნათა ძმა მისი
მახარა ძე ბანოსი

კაცი 5

სახლი 3
მიწის დღიური მფლობელობა 50

ჯამი მარცვლეულისა, ისფენჯი, გადასახადი ცხვარზე, მიწაზე თაფუს გადასახადი, ღეშთიბანი, გადასახადი სკაზე, გადასახადი ერბოზე, გადასახადი ღორზე, უშრის გადასახადი ვენახზე, ბეთალმალი ამე ვე ხასე, მალი გაიფ მალი მეფკუდ ვე იავა ვე კაჩკუნ, თაირეთ საირე 3000

სოფელი არეხენისი ექვემდებარება შანშეს

ზაქარა ძე გირკორისა

ნათია ძე აკუმამჯისა

კაცი 2

სახლი 2
მიწის დღიური მფლობელობა 100

ჯამი მარცვლეულისა, ისფენჯი, გადასახადი ცხვარზე, მიწაზე თაფუს გადასახადი, ღეშთიბანი, გადასახადი სკაზე, არუსანეს გადასახადი, გადასახადი ერბოზე, ბაღიჰავა ვე თაირეთ საირე. 500

სოფელი ახალუბანი ექვემდებარება შანშეს

ბერი ძე დებურნაკისა
ნათა ძმა მისი

ნათა ძე ჰაკირბანისა

კაცი 3

სახლი 2

მიწის დღიური მფლობელი 150

ჯამი მარცვლეულისა ისფენჯი, თაიარეთ საირე 600

სოფელი მეჯულისხევი ექვემდებარება შანშეს

ბოლითა ძე ნუგლასი
შიო ძმა მისი
მაკო ძე ავთანდილისა
ავთანდილ ძმა მისი
ბერი ძე ბაბუნასი
გაბრიელ ძე მისი
ნიკოლა ძე სისისა

ბერი ძე ომიკასი
გაბრიელ ძე ჯანოსი
მახარა ძე მისი
ნიკოლა ძე მისი
სესნია ძე ზაზასი
ავთანდილ ძმა მისი

კაცი 13

სახლი 7

მიწის დღიური მფლობელი 50

ჯამი მარცვლეულისა

ისფენჯი კაცი 13 ახჩა 1560
ხორბალი ქილა 80 ახჩა 1600
ქერი ქილა 50 ახჩა 750
ჭვავი ქილა 20 ახჩა 300
ფეტვი ქილა 40 ახჩა 600
უშრის გადასახადი ვენახზე, დონუმი
30 ახჩა 1200
გადასახადი ერბოზე 200
გადასახადი სკაზე 120
გადასახადი ცხვარზე 290

არუსანეს გადასახადი 120
დემთიბანი, მიწაზე თაფუს გადასა-
ხადი 180
გადასახადი ღორზე 120
წისქვილი თვალი 2 სრული წლით
გადასახადი 240
უშრის გადასახადი ხილზე 120
ბადიჰაეა, ჯურუმ ჯიბაიეთ, იავა ვე
კაჩკუნ, ბეთალმალი ამე ვე ხასე,
მალი გაიფ მალი მეფკულ 250

ჯამი 7650

სოფელი იკორთა ექვემდებარება შანშეს

ოთარ ძე გაბრიელისა
ზურაბ ძე ბერისა

გიორგი ძმა მისი

კაცი 3

სახლი 2

მიწის დღიური მფლობელობა 150

ჯამი მარცვლეულისა, ისფენჯი და თაიარეთ საირე 1200

სოფელი ჩაშა ექვემდებარება შანშეს

ბაბუნა ძე ღოშინასი
შერმაზან ძე ბაბუნასი

ზურაბ ძე შერმაზანისა

კაცი 3

სახლი 3

მიწის დღიური მფლობელობა 50

ჯამი მარცვლეულისა, ისფენჯი და თაიარეთ საირე 1000

სოფელი გელსიძანი ექვემდებარება შანშეს

შერმაზან ძე სეხნიასი
ბაბუნა ძე ბისილასი

ბაბუნა ძე მისი
ბერი ძე გიორგისა

კაცი 4

სახლი 3

მიწის დღიური მფლობელობა 100

ჯამი მარცვლეულისა, ისფენჯი, გადასახადი ცხვარზე, მიწაზე თაფუს გადასახადი, დეშთიბანი, გადასახადი სკაზე, გადასახადი ერბოზე, არუსანეს გადასახადი, გადასახადი ღორზე, ბადიპავა თაიარეთ საირე 1300

სოფელი გირამისხევი ექვემდებარება შანშეს

ნიკოლოზ ძე შერმაზანისა
ბერი ძე ბაბუნასი
ზურაბ ძე ნადენისა
ბერი ძე გიორგისა

ბერუკა ძე გიორგისა
ხობი ძე ბადნოსი
თამაზა ძე ბერისა

კაცი 7

სახლი 7

მიწის დღიური მფლობელობა 150

ჯამი მარცვლეულისა, ისფენჯი, გადასახადი ცხვარზე, მიწაზე თაფუს გადასახადი, დეშთიბანი, გადასახადი სკაზე, გადასახადი ერბოზე, არუსანეს გადასახადი, გადასახადი ღორზე, თაიარეთ საირე 2500

სოფელი ორდუქეთი ექვემდებარება შანშეს

ბერი ძე ბასილასი

გიორგი ძე საჯირდინისა

კაცი 2

სახლი 2

მიწის დღიური მფლობელობა 100

ჯამი მარცვლეულისა, ისფენჯი, გადასახადი ცხვარზე, მიწაზე თაფუს გადასახადი, დეშთიბანი, გადასახადი სკაზე, არუსანეს გადასახადი, გადასახადი ერბოზე, გადასახადი ღორზე, ბადიჰავა, თაიარეთ საირე ბეთალმალი ამე ვე ხასე 580

სოფელი ღონიჩე ექვემდებარება შანშეს

ბაბუნა ძე ნასყიდასი
პატარკაცი ძე გიორგისა
გიორგი ძე ნადირასი
ღიმიტრი ძე დათუნასი

ზაზა ძე გელიკასი
გიორგი ძე მალრისა
ბაბუნა ძე დათუნასი
დათუნა ძე ბაბუნასი

კაცი 8

სახლი 8

მიწის დღიური მფლობელობა 50

ჯამი მარცვლეულისა, ისფენჯი, გადასახადი ცხვარზე, მიწაზე თაფუს გადასახადი, არუსანეს გადასახადი, გადასახადი სკაზე, გადასახადი ერბოზე, თაიარეთ საირე, ბადიჰავა, გადასახადი წისქვილზე, ბეთალმალი ამე ვე ხასე, მალი გაიფ ვე მალი მეფკულ 300

სოფელი იკული ექვემდებარება შანშას

ნიკოლოზ ძე ბერისა
ბაბუნა ძე ამხურასი
გიორგი ძე შალიკასი
სახელა ძე ჯიუსი
შიო ძე ამხურასი

ზურაბ ძე ბერისა
გიორგი ძე ბაბასი
ბელია ძე ავთანდილისა
ზურაბ ძე გიორგისა

კაცი 9

ჯამი მარცვლეულისა

ისფენჯი კაცი 9 ახჩა, 1080
ზორბალი ქილა 80 ახჩა, 1600
ქერი ქილა 50 ახჩა, 750
ჭვავი ქილა 20, ახჩა 300
ფეტვი ქილა 20, ახჩა 300
გადასახადი ერბოზე 200
გადასახადი სკაზე 90
არუსანეს გადასახადი 120

გადასახადი ცხვარზე 200
გადასახადი თივაზე 90
დეშთიბანი მიწაზე თაფუს გადასახადი 120
გადასახადი ღორზე 100
ბადიჰავა, ჯურუმ ჯიბაიეთ, იავა ვე კაჩკუნ, ბეთალმალი ამე ვე ხასე, მალი გაიფ მალი მეფკულ 200

ჯამი 5150

სოფელი ზირქული ექვემდებარება შანშეს

ნადირა ძე ზურაბასი
ზურაბ ძე მისი
ბერქესა ძე თათარასი
გიორგი ძე ბერისა
გიორგი ძე მისი
თამაზა ძე დათუნასი
ბერი ძე მახარასი

კულმალა ძე ბერისა
ბერი ძმა მისი
თანდილა ძე გიორგისა
ნადირა ძე ბერისა
ბერი ძე გიორგისა
დათუნა ძე გიორგისა

კაცი 13

სახლი 10

მიწის დღიური. მფლობელობა 50
ჯამი მარცვლეულისა

ისფენჯი კაცი 13 ახჩა 1560
ხორბალი ქილა 100 ახჩა 2000
ქერი ქილა 80 ახჩა 1200
ჭვავი ქილა 30 ახჩა 450
ფეტვი ქილა 40 ახჩა 600
გადასახადი ერბოზე 250
გადასახადი სკაზე 120
არუსანეს გადასახადი 120
გადასახადი ცხვარზე 250

დემთიბარი, მიწაზე თაფუს გადასახადი 120
გადასახადი ღორზე 120
წისქვილი თვალი ერთი, სრული წლით, გადასახადი 120
ბაღიჰავა, ჯურუმ ჯიბაიეთ, იავა ვე კაჩკუნ, ბეთალმალი ამე ვე ხასე, მალი გაიფ მალი მეფკულ 200

ჯამი 7110

სოფელი დიქლე ექვემდებარება შანშეს

სუსანა ძე ბერისა

აბრამ ძე გიბარასი

კაცი 2

სახლი 2

მიწის დღიური მფლობელობა 150

ჯამი მარცვლეულისა ისფენჯი, გადასახადი ცხვარზე, მიწაზე თაფუს გადასახადი, დემთიბანი, გადასახადი სკაზე, გადასახადი ერბოზე, არუსანეს გადასახადი თაიარათ საირე, გადასახადი ღორზე 800

სოფელი ახალგორი ექვემდებარება შანშას

ბაბლა ძე შერმაზანისა
გიორგი ძე ზადასი
ბერო ძე ჯამოხანისა

ავთანდილ ძე გიკუასი
ლაბითა ძმა მისი
შაშურ ძე შერმაზანისა

გიორგი ძე მუბადასი
 ბაბულა ძე არუთინისა
 გიორგი ძმა მისი
 ოხანა ძე ბირლასი
 გიორგი ძე ასთუმლასი
 გიორგი ძე ბადასი
 გიორგი ძე ღუსუნისა
 ივანე ძმა მისი
 ოპან ძე ბაბუნისა
 ბაბუნ ძე ზადადანასი
 ბაბუნ ძე მისი
 პაპუნა ძე დავითასი
 ერეკლე ძე ზუბასი
 მეჭრატა ძმა მისი
 ფირან ძე ავაზასი
 სახო ძე ამრანასი
 გიორგი ძე ზურაბასი
 არდენიე ძე მისი
 გირალუჯა ძე ბიძინასი
 ბერი ძე მისი
 ბაბალა ძმა მისი
 შიო ძე სირუნასი
 ბაბალა ძმა მისი
 ესტატე ძე ფირუნისა
 ნასყიდა ძე მირი ბეგისა
 ესტატე ძე მისი
 გელუნ ძე არუთინასი
 ავთანდილ ძე ზოჭრაბასი
 გოგია ძე როსტომასი
 აღუნა ძე ბერისა
 გუჯულა ძე მურად ბეგისა

გოგიჩა ძე მისი
 ბეჟანა ძე შერმაზანისა
 ზურაბ ძე შაკუნისა
 ბაბალა ძე ბაჰაღურისა
 გიორგი ძმა მისი
 დათუნა ძე ბერასი
 გოლია ძე მუკუნისა
 დავითა ძე შამილასი
 ზამუკა ძე მამუკასი
 თანდილა ძე მიჭრატესი
 ზურაბ ძე ოზმაკასი
 ალბირან ძე ფეკლივანისა
 გასპარა ძე დათუნისა
 ურმაკა ძე ზუჭრანასი
 ოსიპ ძე ჰარნაკასი
 კანდო ძე მირლადისა
 კანდო ძე მისი
 ამირკულა ძე მურანიესი
 არუთინ ძმა მისი
 რულავერ ძე ოპანასი
 ესტატე ძე ოთარასი
 ბასო ძე გირლურასი
 ესტატე ძმა მისი
 ფირუნ ძე კარაპეტისა
 ნასყიდა ძე ღუსეარასი
 ბაინდურ ძმა მისი
 ღონია ძე ფირუნისა
 ბაბუნ ძე ათამუნისა
 ოთარა ძე მისი
 მახარა ძე ბაინდურისა

კაცი 67

სახლი 50
 ღუქნების რაოდენობა 23
 ჯამი მარცვლეულისა

ისფენჯი კაცი 67, თითოეულს 12 ახჩა 8040
 უშრის გადასახადი ვენახზე, ღონეში 50, თითოეულს 40 ახჩა 4000
 გადასახადი ერბოზე 200

არუსანეს გადასახადი 180
 გადასახადი ცხვარზე 490
 დემთიბანი, მიწაზე თაფუს გადასახადი 3502
 გადასახადი ღორზე 390

წისქვილი თვალი 5, სრული წლით, ბადიჰავა, ჯურუმ ჯიბაიეთ, იავა ვე
გადასახადი 600 კაჩკუნ, ბეითალმალი ამე ვე ხასე, მალი
უმრის გადასახადი ხილზე 120 გაიფ მალი მეფკულ 4800
გადასახადი თივაზე 250

ჯამი 22570

ხსენებული სოფელი ქვიანი ადგილია, იქ დასამუშავებელი ადგილები
არაა, რადგანაც იქ თიმარის მფლობელები არიან ისფენჯეები,
ვენახები, სათიბები და ბეითალმალეები რეგისტრირებულია.

ბილავის მამული შანშე ერისთავის მფლობელობაში, ექვემდებარება
ხსენებულს, რეაია დაფანტულია, რეაიასგან ცარიელია, ასეა
რეგისტრირებული

წისქვილი თვალი 2

ველზე მიწის დღიური მფლობელობა 35

ვენახზე მიწის დღიური მფლობელობა 50

ჯამი მარცვლეულისა, წისქვილის გადასახადი და ვენახის გადასახადი
5000

საზღვარი

ხსენებული სოფლის საზღვარი გავერანებული ეკლესიამდე აღწევს,
იქიდან გილიეს მთამდე გრძელდება, აქედან კი მდინარე ხრამულამდე
აღწევს, იქიდან კი აღნიშნული ეკლესიის ბოლოს მთავრდება.

სოფელი ახალუბანი მუხრანის მირლივაში ექვემდებარება შავ არაგვის
ზურაბ ძე დათუნასი

დათუნა ძე მისი

კაცი 2

სახლი 1

მიწის დღიური მფლობელობა 150

ჯამი მარცვლეულისა, ისფენჯი, გადასახადი ცხვარზე, მიწაზე თაფუს
გადასახადი, ბადიჰავა, გადასახადი ერბოზე, არუსანეს გადასახადი,
გადასახადი სკაზე, გადასახადი წისქვილზე და ღორზე, ვე ბეითალმალი
ამე ვე ხასე, მალი გაიფ მალი მეფკულ, გადასახადი თივაზე,
უმრის გადასახადი ხილზე, თაიარეთ საირე, 15000

მუხრანის მარლივას სოფელი აქშირი ცარიელია რეალიასგან,
ექვემდებარება შავ არაგვის,

ველის დღიური მფლობელობა 30

მიწის დღიური მფლობელობა 100

წისქვილი თვალი 2

ვენახის დღიური მფლობელობა 20
ჯამი მარცვლეულისა, ისფენჯი, გადასახადი ცხვარზე, გადასახადი
წისქვილზე, უშრის გადასახადი ვენახზე, მიწაზე თავუს გადასახადი,
ბაღიჰავა თაიარეთ საირე, 14000

სოფელი ფირნახეთი ექვემდებარება შავ არაგვს

თამაზა ძე ნასყიდასი
ბეჟან ძე მისი
გიორგი ძე მისი

და ძე შირვანისა
თათარ ძმა მისი
ხოსია ძე ელიზბარისა

კაცი 6

სახლი 3

მიწის დღიური მფლობელობა 100

საქუეფეო ველის დღიური მფლობელობა 20

ჯამი მარცვლეულისა, ისფენჯი, გადასახადი ცხვარზე, მიწაზე თავუს
გადასახადი ბაღიჰავა, უშრის გადასახადი ვენახზე, გადასახადი ერბოზე,
არუსანეს გადასახადი, გადასახადი ღორზე, ბეითალმალი ამე ვე ხასე
თაიარეთ საირე 2300

სოფელი ნავარა ცარიელია რეიასგან, ექვემდებარება შავი არაგვს

ველზე დღიური მფლობელობა 40

მიწაზე დღიური მფლობელობა 100

ვენახზე მიწის მფლობელობა 20

წისქვილი თვალი 4

ჯამი მარცვლეულისა, ისფენჯი, გადასახადი ცხვარზე, მიწაზე თავუს
გადასახადი, გადასახადი სკაზე, გადასახადი ერბოზე, არუსანეს გადასახადი,
უშრის გადასახადი ვენახზე, გადასახადი წისქვილზე, ბაღიჰავა, გადასახადი
ღორზე, თაიარეთ საირე 2000

სოფელი არხოტი ექვემდებარება შავ არაგვს

ნასყიდა ძე ვირზაქასი

კაცი 1

სახლი 1

ველზე მიწის მფლობელობა 30

ვენახზე მიწის მფლობელობა 20

წისქვილი თვალი 1

ჯამი მარცვლეულისა, ისფენჯი, გადასახადი ცხვარზე, მიწაზე თავუს
გადასახადი, გადასახადი ვენახზე, გადასახადი წისქვილზე, გადასახადი
ერბოზე, არუსანეს გადასახადი თაიარეთ საირე, 1200

სოფელი ბოდორნა ექვემდებარება შავ არაგვს

აბრამა ძე ბაღდისა
ონია ძე მისი
ივანე ძე მათანიასი

კვესიტა ძე გიორგისა
ნასყიდა ძმა მისი

კაცი 5

სახლი 3

მიწის დღიური მფლობელობა 50

ჯამი მარცვლეულისა, ისფენჯი, გადასახადი ცხვარზე, მიწაზე თაფუს გადასახადი, ღეშთიბანი, გადასახადი ერბოზე, უშრის გადასახადი ვენახზე, გადასახადი სკაზე, გადასახადი თივაზე, არუსანეს გადასახადი, ბაღიჰავას გადასახადი, უშრის გადასახადი ხილზე, იავა ვე კაჩკუნ ბეითალმალი ამე ვე ხასე მალი გაიფ მალი მეფკულ, 3500

სოფელი ბოდორნა ექვემდებარება შავ არაგვს

აბრამა ძე ბაღდისა
ონია ძე მისი
ივანე ძე მათანიასი

კვესიტა ძე გიორგისა
ნასყიდა ძმა მისი

კაცი 5

სახლი 3

მიწის დღიური მფლობელობა 50

ჯამი მარცვლეულისა, ისფენჯი, გადასახადი ცხვარზე, მიწაზე თაფუს გადასახადი, ღეშთიბანი, გადასახადი ერბოზე, უშრის გადასახადი ვენახზე, გადასახადი სკაზე, გადასახადი თივაზე, არუსანეს გადასახადი, ბაღიჰავას გადასახადი, უშრის გადასახადი ხილზე, იავა ვე კაჩკუნ ბეითალმალი ამე ვე ხასე მალი გაიფ მალი მეფკულ, 3500

ბერი ძე ანდრიასი
ლალია ძე თედორესი

ბადერიკ ძე ხაზანასი
სამუკა ძე საკურასი
მამუკა ძე სარდარისა

კაცი 5

სახლი 5

მიწის დღიური მფლობელობა 50

ჯამი მარცვლეულისა, ისფენჯი, გადასახადი ცხვარზე, მიწაზე თაფუს გადასახადი, ღეშთიბანი, გადასახადი სკაზე, გადასახადი ერბოზე, გადასახადი თივაზე, ბაღიჰავა, გადასახადი წისქვილზე, იავა კაჩკუნ ბეითალმალი ამე ვე ხასი მალი გაიფ მალი მეფკულ 3000

სოფელი ხანლო ექვემდებარება შავ არაგვს

კურდღილა ძე გიორგისა
შიოში ძე ნასყიდასი
ნიკონა ძე მისი
მარდან ძე ბიდანასი
გიორგი ძმა მისი
ელიზბარ ძე ნათასი

სულხანა ძე მისი
ჯუხუჯა ძმა მისი
გოდერა ძე ბენდამასი
ავთანდილ ძმა მისი
გელიკა ძე გელიკასი

კაცი 11

სახლი 6

მიწის დღიური მფლობელობა 50

სამეურნეო ველის დღიური მფლობელობა 20

ჯამი მარცვლეულისა

ისფენჯი კაცი 11 ახჩა 1320
ხორბალი ქილა 50 ახჩა 1000
ქერი ქილა 40 ახჩა 600
ჭვავი ქილა 20 ახჩა 300
ფეტვი ქილა 30 ახჩა 450
გადასახადი ცხვარზე 200
გადასახადი ერბოზე 80
გადასახადი თივაზე 90
არუსანეს გადასახადი 120
გადასახადი სკაზე 80
დემთიბანი მიწაზე თაფუს გადასა-

ხადი 100

წისქვილი თვალი 5 სრული წლით,

გადასახადი 300

გადასახადი ღორზე 80

უშრის გადასახადი ხილზე 120

უშრის გადასახადი საბოსტნე მიწა-
ზე 80

ბადიპავა, ჯურუმ ჯიბაიეთ, იავა ვე

კაჩკუნ, ბეთალმალი ამე ვე ხასე, მალი

გაიფ მალი მეფკულ 120

ჯამი 4940

სოფელი ქვედა არაგვისპირი ხსენებული რეაია აქენჯის ტომისანი არ არიან, რადგანაც ისინი ჯულფას მოდგმისანი არიან, გადასახადებს ხსენებული სოფლის მკვიდრთ აბარებენ, ასეა ეს რეგისტრირებული ახალ დაუთარში.

ბაბუნა ძე ელიზბარისა
ელიზბარ ძმა მისი
ელიოზ ძმა მისი
ბერუკა ძე ფირკულისა
ბაბუა ძმა მისი

ოქროპირ ძე ბათასი ხალიფა
იოსა ძე ბათასი ჩუბიკა
ოქროპირ ძე დუჩინასი ჯულკა
ოქროპირ ძე შალვასი ჯუბიკა

კაცი ებრაელები 9

დუქნები რაოდენობა 9

სახლი 6

ჯამი ისფენჯი, გადასახადი ცხვარზე, მიწაზე თაფუს გადასახადი, არუსანეს გადასახადი, ბაღიჰავა, უშრის გადასახადი ვენახზე, თაიარათ საირე 4200

სოფელი საშაბური ექვემდებარება შავ არაგვს

ზაალ ძე ზაბადალისა	თამაზა ძე ჯაბანასი
გივი ძე მისი	მამუკა ძე ღათუნასი
ბეჟან ძე ღათუნასი	ბაბუნა ძე მისი
ღათუნა ძე მისი	გალუნა ძე გიორგისა
ბარამ ძე მისი	ბერი ძე მისი
ზოსიკა ძე ჩოფიკასი	ნათენა ძე შიოსი
როსთევეან ძე მისი	

კაცი 13

სახლი 7

მიწის დღიური მფლობელობა 20
სამეუფეო ველის დღიური მფლობელობა 20
ვენახის დღიური მფლობელობა 15
ჯამი მარცვლეულისა

ისფენჯი კაცი 13 ახჩა 1560	გადასახადი ცხვარზე 190
ხორბალი ქილა 80 ახჩა 1600	არუსანეს გადასახადი 120
ქერი ქილა 50 ახჩა 750	დემთიბანი მიწაზე თაფუს გადასახადი 90
ჭვავი ქილა 20 ახჩა 300	გადასახადი ღორზე 90
ფეტვი ქილა 30 ახჩა 450	ბაღიჰავა, ჯურუმ ჯიბაიეთ, იავა ვე კაჩკუნ, ბეთალმალი ამე ვე ხასე, მალი გაიფ მალი მეფკულ 250
უშრის გადასახადი ვენახზე ღონუმში 20 ახჩა 800	
გადასახადი ერბოზე 180	
გადასახადი სკაზე 80	

ჯამი 6460

სოფელი დასური ცარიელია რეაიასგან ექვემდებარება შავ არაგვს

ველზე მიწის დღიური მფლობელობა 30
მიწის დღიური მფლობელობა 150
ცარიელი მიწის დღიური მფლობელობა 20
სამეუფეო ვენახის დღიური მფლობელობა 8

ჯამი მარცვლეულისა, ისფენჯი, გადასახადი ცხვარზე, მიწაზე თაფუს გადასახადი, უშრის გადასახადი ვენახზე, გადასახადი ერბოზე, გადასახადი სკაზე, გადასახადი არუსანაზე, ბაღიჰავა, თაიარეთ საირე 1200

სოფელი ბაზალეთი ექვემდებარება შავ არაგვს

შიო ძე ბერუკასი
ბადან ძე ჯაჯასი
შერმაზან ძე ბეჟანისა
ღიმიტრი ძე გიორგისა
სუხია ძე ფერსკინდასი
ბერუკა ძე ხახანასი
ბერუკა ძე შალვასი
დათუნა ძე იორდანესი

ბერი ძე ნასყიდასი
ბაბუნა ძე შერმაზანისა
ნასყიდა ძე გიორგისა
ნასყიდა ძე მისი
ბაბუნა ძე შერმაზანისა
გილა ძე ბადურასი
დადანა ძე შიოსი
ოთარა ძე მისი

კაცი 16

სახლი 12

მიწის დღიური მფლობელობა 50
სამეუფეო ველის დღიური მფლობელობა 20
ჯამი მარცვლეულისა

ისფენჯი კაცი 16 ახჩა 1920
ხორბალი ქილა 120 ახჩა 2400
ქერი ქილა 80 ახჩა 1200
ჭვავი ქილა 20 ახჩა 300
ფეტვი ქილა 30 ახჩა 450
უშრის გადასახადი ვენახზე, ღონეში
20, ახჩა 800
გადასახადი ერბოზე 120
გადასახადი სკაზე 100

გადასახადი არუსანაზე 120
გადასახადი ცხვარზე 290
ღეშთიბანი მიწაზე თაფუს გადასა-
ხადი 190
გადასახადი ღორზე 90
ბადიჰავა, ჯურუმ ჯიბაიეთ, იავა ვე
კაჩკუნ, ბეთალმალი ამე ვე ხასე, მალი
გაიფ მალი მეფუკუდ 200

ჯამი 8180

სოფელი ჩულურლი ექვემდებარება შავ არაგვს

თანდილა ძე ბერუკასი
ფოცხვერა ძე მისი
ნადირა ძე ბერისა
ღიმიტრი ძე ელიზბარისა
შერმაზან ძე მისი
გელა ძე ბერუკასი
ბერუჩა ძე მისი
ბერი ძე ბადასი
ბერუკა ძე შალვასი
ღიმიტრი ძე მისი

ბირა ძე მისი
იოსებ ძე მისი
ბერუკა ძე კაფანასი
ქიტესა ძე მისი
ბერი ძე დათუნასი
ბერი ძე ბერუკასი
ბერი ძე გელისი
ელიზბარ ძე მისი
ფრიდონა ძე მისი

კაცი 19

მიწის დღიური მფლობელობა 50

სამეფუფეო ველის დღიური მფლობელობა 20

ჯამი მარცვლეულისა

ისფენჯი კაცი 19 ახჩა 2280
 ხორბალი ქილა 100 ახჩა 2000
 ქერი ქილა 80 ახჩა 1200
 ჭვავი ქილა 20 ახჩა 300
 ფეტვი ქილა 30, ახჩა 450
 უშრის გადასახადი ვენახზე ღონეში
 20 ახჩა 800
 გადასახადი ერბოზე 200
 გადასახადი სკაზე 120
 არუსანეს გადასახადი 120

გადასახადი ცხვარზე 290
 დეშთიბანი მიწაზე თაფუს გადასახადი 200
 გადასახადი ღორზე 120
 წისქვილი თვალი 2, სრული წლით,
 გადასახადი 240
 ბადიჰავა, ჯურუმ ჯიბაიეთ, იავა ვე
 კარკუნ, ბეთალმალი ამე ვე ხასე, მალი
 გაიფ მალი მეფეკუდ 250

ჯამი 8570

სოფელი ღუშეთი ექვემდებარება შავ არაგვს

ნასყიდა ძე დიმიტრისა
 ზურაბ ძე მისი
 იოსებ ძმა მისი
 ამირა ძე ელიზბარისა
 ელიზბარ ძმა მისი
 როსებ ძე სენხიასი
 ამირზა ძე მისი
 ბაბუნა ძე იოსებისა
 იოსებ ძმა მისი
 შიო ძე იასესი
 იასე ძმა მისი
 ზაზა ძე ღარსუნისა
 იასე ძმა მისი
 ბათა ძმა მისი
 ზაალ ძე ბაბუნასი
 თამაზა ძმა მისი
 რევაზ ძე დავითისა
 რამაზან ძმა მისი
 ბერი ძე გიორგისა
 შალვა ძმა მისი
 ზაზა ძე თანდილასი
 მარსილა ძმა მისი

დათუნა ძე თამაზასი
 დანკა ძმა მისი
 დათუნა ძე აკურდისა
 შერმაზან ძე გიორგისა
 დიმიტრი ძმა მისი
 ლამათრი ძე ახლსიასი
 ისაკა ძე სუჯღიესი
 გიგოლა ძმა მისი
 როსთემ ძმა მისი
 დათუნა ძე ნასყიდასი
 ზირა ძე ბერისა
 ნასყიდა ძმა მისი
 ბაბუნა ძე დათუნასი
 ნოღარ ძმა მისი
 ნასყიდა ძმა მისი
 გიორგი ძე ბენდიასი
 ბაბუნა ძე ბერისა
 დიმიტრი ძმა მისი
 ბერი ძე ბეჟანასი
 ბერი ძე ლოჯალისა
 ჯარსუდი ძე მისი
 ბერი ძე სუსკილასი

თამაზა ძმა მისი
მალი ძე ბაბუნისა
აბრამ ძე მისი
ივანე ძე ბადაკისა
აბრამ ძე ჯანისა

ბერი ძე ნასყიდასი
ფირან ძე ბასილასი
ნადირა ძე ქავთარასი
ღურან ძმა მისი

კაცი 53

სახლი 29

მიწის დღიური მფლობელობა 120
სამეუფეო ველის დღიური მფლობელობა 20
სამეუფეო ვენახის დღიური მფლობელობა 15
თავისუფალი მიწის დღიური მფლობელობა 10
წისქვილი თვალი 4
ჯამი მარცვლეულისა

ისფანჯი კაცი 53 ახჩა 6360
ხორბალი ქილა 300 ახჩა 6000
ქერი ქილა 200 ახჩა 3000
ჭვავი ქილა 40 ახჩა 600
ფეტვი ქილა 60 ახჩა 900
უშრის გადასახადი ვენახზე დონუმი
30 ახჩა 1200
გადასახადი ერბოზე 350
გადასახადი სკაზე 120
არუსანეს გადასახადი 120

გადასახადი ცხვარზე 290
ღეშთიბანი, მიწაზე თაფუს გადასახადი
200
გადასახადი ღორზე 120
წისქვილი თვალი 4, სრული წლით,
გადასახადი 480
უშრის გადასახადი ხილზე 150
ბადიჰავა, ჯურუმ ჯიბაიეთ, იავა ვე
კაჩკუნ, ბეთალმალი ამე ვე ხასე, მალი
გაიფ მალი მეფკულ 250

ჯამი 20 140

სოფელი კულდი ექვემდებარება შავ არაგვს

ბერი ძე ჯარჯისა
ბერი ძე ნასყიდასი
როსთევან ძმა მისი
დათუნა ძე ბაბუნასი
ავთანდილ ძმა მისი
როსებ ძე როსებასი

რუსდია ძე ბაბუნასი
ავთანდილ ძმა მისი
ზაურა ძე მისი
გივი ძე ლამიჯულისა
სეხნია ძე აბრამისა

კაცი 11

სახლი 7

მიწის დღიური მფლობელი 50
წისქვილი თვალი
ჯამი მარცვლეულისა

ისფენჯი კაცი 11 ახჩა 1320
ხორბალი ქილა 80 ახჩა 1600
ქერი ქილა 50 ახჩა 750
ჭვავი ქილა 20 ახჩა 300
ფეტვი ქილა 30 ახჩა 450
უშრის გადასახადი ვენახზე დონუმი
20 ახჩა 800
გადასახადი ერბოზე 200
გადასახადი სკაზე 100
არუსანეს გადასახადი 120

გადასახადი ცხვარზე 290
დუშთიბანი, მიწაზე თაფუს გადასა-
ხადი 250
გადასახადი ღორზე 120
წისქვილი ერთი თვალი სრული წლით,
გადასახადი 120
უშრის გადასახადი ხილზე 120
ბაღიჰავა, ჯურუმ ჯიბაიეთ, იავა ვე
კაჩკუნ, ბეთალმალი ამე ვე ხასე, მალი
გაიფ მალი მეფეკულ 350

ჯამი 5890

სოფელი აინური ექვემდებარება შავ არაგვს

გივი ძე როსთევანისა
ბაბუნ ძე გონიკასი
წოთა ძე ნადირასი
გიორგი ძე გოგიასი

შერმაზან ძე კვირიკესი
ბაჯული ძმა მისი
დათუნა ძე სუდიკასი
ჯასკა ძე ხარამიესი

კაცი 8

სახლი 5
მიწის დღიური მფლობელობა 50

ჯამი მარცვლეულისა, ისფენჯი, გადასახადი ცხვარზე, მიწაზე თაფუს
გადასახადი გადასახადი სკაზე, გადასახადი ერბოზე, გადასახადი
არუსანეზე, ბაღიჰავა, გადასახადი ღორზე, თაიარეთ საირე 3500

სოფელი არში ექვემდებარება შავ არაგვს

თამაზა ძე მირზიასი
დათუნა ძმა მისი
ივანე ძე ელიოზისი
ბერი ძმა მისი
ხაჩიკა ძე გიორგისა
ქიტესა ძე ბაბუნასი
ზალლა ძე მისი
ქიტესა ძე გელისი
ბერი ძე ივანისი
მაბუკა ძმა მისი

ბერი ძე აბოსი
აერამ ძე იასონასი
ოდიკა ძე მისი
ფოცხვერა ძე გიორგისა
ზალიკა ძე ბელისასი
ბერი ძე მისი
ლუდეზა ძე გიორგისა
ლომიკა ნაზარასი
ბადარ ძე ბასი
ბინარა ძე შინჰალისა

გივი ძმა მისი
ბერი ძე ბუჯიასი
შიო ძმა მისი
ლანუდა ძე გელიასი

გიორგი ძე ალენდისა
თამაზა ძე ჯურკისა
მირაკო ძე გელიასი

კაცი 27

სახლი 18
მიწის დღიური მფლობელობა 150
ჯამი მარცვლეულისა

ისფენჯი კაცი 27 ახჩა 3240
ხორბალი ქილა 180 ახჩა 3600
ქერი ქილა 90 ახჩა 1350
ჭვავი ქილა 30 ახჩა 450
ფეტვი ქილა 60 ახჩა 900
უშრის გადასახადი ვენახზე დონუმი
30, ახჩა 1200
გადასახადი ერბოზე 250
გადასახადი სკაზე 120

გადასახადი არუსანაზე 120
გადასახადი ცხვარზე 290
ღეშთიბანი, მიწაზე თაფუს გადასახადი
200
გადასახადი ღორზე 180
ბადიჰავა, ჯურუმ ჯიბაიეთ, იავა ვე
კაჩკუნ, ბეთალმალი ამე ვე ხასე, მალი
გაიფ მალი მეფეკულ 350

ჯამი 12250

სოფელი არღუნი ექვემდებარება შავ არაგვს

მიშელა ძე ბაკურასი
ბერუკა ძე ბიძინასი
დიმიტრი ძე ბერისა
გიორგი ძე ზოსიასი
ნადირა ძე მისი
გიორგი ძე ნადირასი
ჯუჯუდა ძე ამთუისა
დათუნა ძე ავთანდილისა
შერმაზან ძმა მისი
როსთომ ძე ბერისა

თუსხალა ძე ბელიასი
როსთევან ძე ბაბუნასი
ამჯუკა ძე დომაკოსი
ლარსონ ძე ფოცხვერასი
თამაზა ძე დათუნასი
გურნა ძმა მისი
შერმაზან ძე აკოდისა
თამაზა ძმა მისი
ზაზია ძე დათუნასი
ჯარია ძე მისი

სახლი 15

კაცი 20
მიწის დღიური მფლობელობა 50
ჯამი მარცვლეულისა

ისფენჯი კაცი 20 ახჩა 2400
ხორბალი ქილა 160 ახჩა 3200

ქერი ქილა 60 ახჩა 900
ჭვავი ქილა 30 ახჩა 450

ფეტვი ქილა 40 ახჩა 600
უშრის გადასახადი ვენახზე ღონუმი
30 ახჩა 1200
გადასახადი ერობზე 200
გადასახადი სკაზე 120
არუსანეს გადასახადი 120
გადასახადი ცხვარზე 290

ღეშთიბანი მიწაზე თაფუს გადასა-
ხადი 200
გადასახადი ღორზე 180
ბაღიჰავა, ჯურუმ ჯიბაიეთ, იავა ვე
კაჩკუნ, ბეითალმალი ამე ვე ხასე, მალი
გაიფ მალი მეფკუდ 250

ჯამი 10110

სოფელი მისნახევი ექვემდებარება შავ არაგვს

ქავთარა ძე ბაბუნასი
აეთანდილ ძე მისი
გოგია ძე ქავთარასი
სუსხალა ძე იორღუნესი
ბერი ძე მისი
ნასყიდა ძე გელიასი
ბიჩიათან ძე ამჯარისა
ჯაბანა ძე შალიკასი
ბაბუნ ძე მისი
ღარიბა ძე ბერუკასი
ღარიბა ძე მისი
ონია ძე ღათუნასი
ვახუშტი ძე მისი
ბაბუნა ძე ნადირასი
ნასყიდა ძე ბაბუნასი
ფირუბიდა ძე თუშისა
თამაზა ძე მისი
გიორგი ძე ღათუნასი
ბასილა ძე ბერისა
თურბილა ძე ნათიასი
მარსულა ძე მისი
თანდილა ძე გოგიასი
შალვა ძე გოგიასი

გოგია ძე მისი
თაბათა ძე ღათუნასი
ბერი ძე თანდილასი
თაბათა ძე ჯანგირასი
მამუკა ძე გიორგისა
გიორგი ძე ბადუკასი
შაქარა ძე მისი
ღათუნა ძე ბაბუნასი
ბაბუნა ძე ღათუნასი
გიორგი ძე თამაზასი
მამუკა ძე ჯადლისა
ბაბა ძე მისი
ბერი ძე რუსიტასი
გივი ძე მისი
ბერი ძე გოგიასი
ჯადი ძე მისი
ბერი ძე მისი
ღაჯიკა ძე გოლიკასი
ნადირა ძე ჯამუნასი
გენება ძე გელისასი
ბერი ძე ჯიდასი
მამუკა ძე თამაზასი

კაცი 45

სახლი 32
მიწის დღიური მფლობელი 150
ველის დღიური მფლობელი 20
ჯამი მარცვლეულისა

ისფენჯი კაცი 45 ახჩა 5400
ხორბალი ქილა 320 ახჩა 6400
ქერი ქილა 250 ახჩა 3750
ჭვავი ქილა 50 ახჩა 750
ფეტვი ქილა 60 ახჩა 900
უმრის გადასახადი ვენახზე დონუმი
50 ახჩა 2000
გადასახადი ერობოზე 350
გადასახადი სკაზე 100

გადასახადი ცხვარზე 290
არუსანეს გადასახადი 120
დემთობანი, მიწაზე თაფუს გადასა-
ხადი 250
გადასახადი ღორზე 120
ბაღიჭავა, ჯურუმ ჯიბაიეთ, იაგა ვე
კაჩქუნ, ბეითალმალი ამე ვე ხასე, მალი
გაიფ მალი მეფკულ 350

ჯამი 20780

სოფელი არაგვისპირი ექვემდებარება შავ არაგვს

ბაბუნა ძე შამლასი
ზებილე ძმა მისი
ლომინა ძე ჯიბარასი
სალინა ძე ივანესი
ჯანგირა ძმა მისი
ფოცხვერა ძე ამჯუკასი
ოთარა ძე თამაზასი
ბეჟან ძე გივისა
ბოლა ძმა მისი
მამუკა ძე ჯადკიკასი
მამუკა ძე ბეჟანისა
ცისკარა ძე სუსამისა

შერმაზან ძე ლაზანიასი
ლაზარა ძე მისი
ლუსუბან ძე თავათლისა
ღამაჯურა ძე ლომისა
ბადარ ძე კასისა
დათუნა ძე ხაჩვადისა
ოსთუა ძე მისი
რამაზა ძე ამრაჯუღასი
ბერი ძე მისი
თამაზა ძე გივისა
ზათლი ძე თამაზასი

კაცი 22

სახლი 18

მიწის დღიური მფლობელობა 150
სამეუფეო ველის დღიური მფლობელობა 20
წისქვილი თვალი 2
ჯამი მარცვლეულისა

ისფენჯი კაცი 22 ახჩა 2640
ხორბალი ქილა 180 ახჩა 3600
ქერი ქილა 90 ახჩა 1350
ჭვავი ქილა 40 ახჩა 600
ფეტვი ქილა 60 ახჩა 900
უმრის გადასახადი ვენახზე დონუმი
40 ახჩა 1600

გადასახადი ერობოზე 200
გადასახადი სკაზე 120
გადასახადი ცხვარზე 290
არუსანეს გადასახადი 120
დემთობანი, მიწაზე თაფუს გადასახადი
290
გადასახადი ღორზე 120

წისქვილი თვალი2, სრული წლით,
გადასახადი 240
უშრის გადასახადი ხილზე 120

ბაღიჰავა, ჯურუმ ჯიბაიეთ, იავა ვე
კაჩკუნ, ბეითალმალი ამე ვე ხასე, მალი
გაიფ მალი მეფკულ 350

ჯამი 11740

სოფელი ჟინვალი ექვემდებარება შავ არაგვს

ადღუმელ ძე ამირბალასი
ამერ ჯუჯა ძე მისი
ასლამაზ ძე ნათანასი
ბაბუსი ძე ნათიესი
ჯებალი ძე გიორგისა
ჯებალი ძე მისი
დათუნა ძე გივისა
შამა ძმა მისი

იოსებ ძმა მისი
ფირან ძე ქაიზოსროსი
ოთარა ძმა მისი
ბარამა ძე თამაზასი
იორამ ძე მისი
ზურაბ ძე მისი
ზურაბ ძე დევასირისა
თაბულა ძმა მისი

კაცი 16

სახლი 7

მიწის დღიური მფლობელობა 200
ჯამი მარცვლეულისა

ისფენჯი კაცი 16 ახჩა 1920
ხორბალი ქილა 80 ახჩა 1600
ქერი ქილა 60 ახჩა 900
ჭვავი ქილა 20 ახჩა 300
ფეტვი ქილა 30 ახჩა 450
უშრის გადასახადი ვენახზე დონუმბი
30 ახჩა 1200
გადასახადი ერბოზე 200
გადასახადი სკაზე 100

გადასახადი ცხვარზე 290
არუსანეს გადასახადი 120
დემთიბანი, მიწაზე თაფუს გადასა-]
ხადი 200
გადასახადი ღორზე 120
ბაღიჰავა, ჯურუმ ჯიბაიეთ, იავა ვე
კაჩკუნ, ბეითალმალი ამე ვე ხასე, მალი
გაიფ მალი მეფკულ 290

ჯამი 7650

სოფელი სახვირი ექვემდებარება შავ არაგვს

ელიზბარ ძე ბერისა
ბადარ ძმა მისი
ქრისტესია ძე ომერ ჯუდასი
გველა ძე როსთიასი
დათუნა ძე მისი
ქრისტესია ძე როსთევანისა

დათუნა ძმა თუსისა
შერმაზან ძმა მისი
იოსებ ძე მიქელისა
ლანკუნ ძე ქორბუდასი
ელიზბარ ძე თუთისა
ზოსია ძე ზოსიასი

ომერ ჯგუდა ძმა მისი
დათუნა ძე ჯანგირასი
დათუნა ძე მისი
ბულა ძე გოლბითასი
ნონიკა ძმა მისი

ღურღმულა ძე ბაკისა
შერმაზან ძმა მისი
რამაზან ძე არსი ბულისა
იორამა ძე მისი

კაცი 21

სახლი 13

მიწის დღიური მფლობელობა 150
ჯამი მარცვლეულისა

ისფენჯი კაცი 21 ახჩა 2520
ხორბალი ქილა 140 ახჩა 2800
ქერი ქილა 60 ახჩა 900
ჭვავი ქილა 30 ახჩა 450
ფეტვი ქილა 30 ახჩა 600
უშრის გადასახადი ვენახზე დონუმი
30 ახჩა 1200
გადასახადი ერბოზე 120
გადასახადი სკაზე 120

გადასახადი ცხვარზე 290
არუსანეს გადასახადი 120
ღეშთიბანი მიწაზე თაფუს გადასა-
ხადი 120
გადასახადი ღორზე 120
ბადიჰავა, ჯურუმ ჯიბაიეთ, იავა ვე
კაჩკუნ, ბეთალმალი ამე ვე ხასე, მალი
გაიფ მალი მეფკულ 200

ჯამი 9560

სოფელი სათი ცარიელია რეაიასაგან ექვემდებარება შავ არაგვს

ველი დღიურ მფლობელობაში 20
მიწის დღიური მფლობელობა 150
სამეუფეო ვენახის დღიური მფლობელობა 12
წისქვილი თვალი 1
ჯამი მარცვლეულისა, უშრის გადასახადი ვენახზე, გადასახადი წისქვილზე
2000

სოფელი ჩვალი ცარიელია რეაიასაგან ექვემდებარება შავ არაგვს

ველის დღიური მფლობელობა 20
მიწის დღიური მფლობელობა 190
სამეუფეო ვენახის დღიური მფლობელობა 5
წისქვილი თვალი 1
ჯამი მარცვლეულისა, უშრის გადასახადი ვენახზე, გადასახადი წისქვილზე
2500

სოფელი ბარჯი ცარიელია რეაიასაგან, ექვემდებარება შავ არაგვს

სამეუფეო ველის დღიური მფლობელობა 30

მიწის დღიური მფლობელობა 120

სამეუფეო ვენახის დღიური მფლობელობა 20

წისქვილი თვალი 1, ჯამი მარცვლეულისა, უშრის გადასახადი ვენახზე, გადასახადი წისქვილზე 2500

სოფელი ლავაშა, ცარიელია რეაიასაგან, ექვემდებარება შავ არაგვს

სამეუფეო ველის დღიური მფლობელობა 20

მიწის დღიური მფლობელობა 90

სამეუფეო ვენახის დღიური მფლობელობა 2

ჯამი მარცვლეულისა, უშრის გადასახადი ვენახზე 2500

ანანურის ციხე შავი არაგვის საერისთაოში მდებარე, ექვემდებარება ხსენებულს.

ველის დღიური მფლობელობა 40

სამეუფეო ვენახის დღიური მფლობელობა 5

წიქვილი თვალი 3

სახლი გავერანებული რაოდენობა 90

ჯამი მარცვლეულისა, ისფენჯი, უშრის გადასახადი ვენახზე, გადასახადი წისქვილზე 5000

ხსენებული ციხის საზღვარი აქ იწყება იგი აღწევს მდინარე არაგვამდე, აქედან ქარსიჯოს ხეობამდე გრძელდება, აქედან გელისას ტერიტორიამდე აღწევს, აქედან კი მდინარე არაგვთან პოულობს დასასრულს

გორის ციხე

გორის რაბათი

გივის დასახლება

გორგიჩა ძე ფარსადანისა
ფარსადან ძე მისი
აუთანდილ ძმა მისი
გივი ძე რამაზისა
გიორგი ძე მისი
ფირან ძმა მისი
შარენ ძე მისი
ბალი ძე სიმონისა
ბიბი ძმა მისი
ოსიპ ძმა მისი
გაბრიელ ძე ისთეფანისა
ბალითა ძე ბირუქასი
ნაზარ ძე იასონისა
ხოსიტა ძმა მისი
ნიმხან ძე იასისა
ბაღდასარ ძე მიქელასი
როსტომ ძე მუსაბირისა
დავიდ ძე ფარსადანისა
ოთარ ძმა მისი
ფარსადან ძმა მისი
მანუჩარ ძმა მისი
აუთანდილ ძმა მისი
დიმიტრი ძმა მისი
სარქის ძე ყანდურისა
არაქელ ძმა მისი
მამუნა ძე მამასი
როსტომ ძე მისი
ბერო ძე გიორგისა
ბაღდასარ ძე ბაბუნასი
გაბრიელ ძე მისი
იობ ძე მურადასი
ესტატე ძე მისი
არაქელ ძე საჰაკისა
ომან ძე მისი
ალექსანა ძმა მისი
ოსიპ ძმა მისი

კარაპეტ ძე გიკოსი
არუთინ ძმა მისი
დავით ძე კარაპეტისა
ვირკორ ძმა მისი
გაბრიელ ძე ბაღუნისა
ბირა ძე მისი
ოსიპ ძმა მისი
დავით ძე ესტატესი
გიორგი ძე მისი
დადი ძე სიამასი
გაბრიელ ძე მისი
არუთინ ძე ბაბისისა
ბანუ ხან ძე ბაბასისა
ხოსრო ძე მისი
დავით ძმა მისი
ბირა ძე ბარსოსი
თამაზა ძმა მისი
გორგინ ძმა მისი
კურან ძე ბაინდურისა
გორგინ ძმა მისი
ზაალ ძე აუთანდილისა
აუთანდილ ძე მისი
ბეჟან ძმა მისი
გორგინ ძმა მისი
აბრამ ძე ესტატესი
კარსო ძმა მისი
დავით ძმა მისი
ნაზარ ძმა მისი
აუთანდილ ძე ზოჰრაბისი
გორგინ ძე მისი
მერაბ ძე მისი
გასპარ ძმა მისი
მელიქი ძე ბეროსა
დავით ძე მისი
ჰაბაი ძმა მისი
გორგინ ძმა მისი

ზურაბ ძმა მისი
ესტატე ძმა მისი
ფარემუზ ძე თამაზასი
აუთანდილ ძე დათუნასი
გასპარ ძე ესტატესი

სუხი ძმა მისი
იოსებ ძე ისთეფანისა
როსთომ ძე გაბრიელისა
იოსებ ძე მისი
გოდერძა ძმა მისი

როსთომის დასახლება

ქაიხოსრო ძე აფსიდასი
გიორგიჩა ძმა მისი
მანუჩარ ძე მისი
გებისი ძმა მისი
ივანე ძე ნასყიდასი
გიორგი ძე მისი
ბერო ძმა მისი
ბადურა ძმა მისი
დადო ძე მისი
ზურაბ ძმა მისი
ბერო ძმა მეორე
მიმიჯან ძე მისი
ბაბუნ ძე მისი
ბეჟან ძმა მისი
გიორგი ძმა მეორე
ბერო ძე გიორგისა
ნასყიდა ძმა მისი
გიორგი ძმა მისი
ბაღდასარ ძე მისი
გიორგი ძმა მისი
ესტატე ძე დათოსი
მანუჩარ ძე მისი
გიორგი ძმა მისი
დავით ძმა მისი
როსტომ ძმა მისი
ხოსიდა ძე ხენჯასი
კაზარა ძე მისი
მინასა ძე ნასყიდასი

გაბრიელ ძე ბაბუნისა
გიორგ ძე მისი
აუთანდილ ძმა მისი
თამაზა ძმა მისი
ბაბუნა ძე მისი
ბეჟან ძე ბაინდურისა
გიორგიჩა ძე თიფლისასი
იოსებ ძე მისი
ოჰან ძე დავითისა
მანუჩარ ძე ბაბოსი
აღდად ძე მისი
ესტატე ძმა მისი
ოთარა ძმა მისი
როსტომ ძე ასატურისა
მანუჩარ ძე მისი
ბაბა ძმა მისი
ბეჟან ძმა მისი
აუთანდილ ძმა მისი
ბაღდასარ ძე ზურაბისა
ზურაბ ძე მისი
იოსებ ძმა მისი
გიორგინ ძმა მისი
დავით ძე მისი
ხუდავერდი ძმა მისი
ქაიხოსრო ძმა მისი
გოდერძა ძე ბაინდურისა
ქრისტესია ძე მისი

ვარდისუბნის დასახლება

გიორგი ძე კუბარასი
ხოსიტა ძე მისი
გიორგი ძე მახევისა

ბაბა ძმა მისი
ბერო ძე გორგიჩასი
გიორგიჩა ძე მისი

ისტეფან ძე ოჰანისა
როსტომ ძმა მისი
ბაინდურ ძმა მისი
ვასპარ ძე კარუნისა
ფარსადან ძე მისი
ღავით ძმა მისი
კარაპეტ ძე ბაბუნისა
გიორგი ძე მისი
ფარსადან ძმა მისი
გაბრიელ ძე სიმონისა
კაზარა ძე მისი
ბარსელ ძმა მისი
ამირან ძე კუბადისა
გორგიჩა ძე მისი
ღანბარ ძმა მისი
ფირდუნ ძე რავალისა
ფარსადან ძმა მისი
გაბრიელ ძე ღუბანისა
ღავით ძე მისი
ბაბა ძმა მისი
გორგინ ძე ღავითისა
ბირა ძე მისი
სარგის ძე ფირუზისი
გიორგი ძე მისი
საჯა ძმა მისი
ისტეფან ძმა მისი
ხობისია ძე ნიკოსი

სიამამ ძე მისი
ზურაბ ძე მერაბისა
მამაჯან ძე ნილაჯურისა
მელქონ ძმა მისი
ესტატე ძმა მისი
შიო ძე თამაზასი
გაბრიელ ძე კორკმაზისა
ხუდავერდი ძე გიორგისა
ვართან ძმა მისი
ესტატე ძე ამირბანისა
მანუჩარ ძე მამულისა
ბირა ძე მისი
ისტეფან ძმა მისი
გაბრიელ ძე ესტატესი
არუთინ ძე მისი
მოესეს ძმა მისი
ფარსადან ძე ამირისა
ავთანდილ ძმა მისი
რევაზ ძმა მისი
კაზარა ძე იასოსი
ავთანდილ ძმა მისი
ფარსადან ძმა მისი
ბაბუნა ძე კაზარასი
ფარსადან ძე მისი
რამაზ ძე ზურაბისა
ღავით ძმა მისი
ფარსადან ძმა მისი

კირნაქის დასახლება

გორგინ ძე ბაინდურისა
ავთანდილ ძე მისი
რევაზ ძმა მისი
თარალა ძე დათუნასი
ფარემუზ ძმა მისი
გივი ძე ზაალისა
ზაალ ძე მისი
ბეჟან ძე ქაიხოსროსი
კოდერი ძე ასვადურისა
მელქო ძე ამირისა
ნათუა ძე გიორგისა
ბარამ ძე ჯაბარისა

გორგინ ძე მისი
ღავით ძმა მისი
ბაღდასარ ძე ჯაბარისა
როსტომ ძე მისი
ჯაბარ ძმა მისი
კაფლაბ ძმა ავთანდილისა
ბაინდურ ძე ბამალისა
ავთანდილ ძმა მისი
გორგინ ძმა მისი
ბაბუნა ძე გორგინისა
გორგინ ძე მისი
ელიზბარ ძე ზამიესი

ალაჰვერდი ძმა მისი
ავთანდილ ძე მისი
თამაზა ძმა მისი
მურადა ძე მუსასი
არუთინ ძე ბათასი
ასატურ ძე არაქელისა

კაზარ ძე მისი
აჰან ძე კაზარისა
ბაინდურ ძე მისი
გორგინ ძე ლომინასი
ავთანდილ ძე სადურისა
ღებისილამ ძმა მისი

ყოველადწმინდას დასახლება

ზურაბ ძე ესტატესი
დავით ძე მისი
ფარსადან ძმა მისი
ნარემან ძმა მისი
როსტომ ძმა მისი
კორკხან ძმა მისი
მანუჩარ ძმა მისი
გორგინ ძმა მისი
ესტატე ძე მისი
მანუჩარ ძმა მისი
არუთინ ძე ძამუკასი
ოჰან ძე მისი
გაბრიელ ძე ზაალისა
ზაალ ძე მისი
ბეჟან ძე კორკმაზისა
ქიტესა ძე მისი
შაჰკულ ძე ნაზარასი
გორგინ ძმა მისი
გოდერი ძე შაჰ კულისა
ხობინა ძე მისი
ფარსადან ძე თამაზასი
ბერუა ძე ესტატესი
ესტატე ძმა მისი
გორგინ ძე მისი
მერაბ ძმა მისი
ზაალ ძე ოთარისა
გიორგი ძე ბათასი

ბათა ძე მისი
მანუჩარ ძე ბაბასი
შიო ძე გიორგისა
ნასყიდა ძე ლათუნასი
გორგინ ძე მისი
ბეჟან ძმა მისი
ალექსი ძე ოჰანესისა
ავთანდილ ძე მისი
საბა ძე გიორგისა
გოგია ძე გიორგისა
გიორგი ძე მისი
სიკაულ ძე ბალუსი
ზაალ ძმა მისი
ბაინდურ ძმა მისი
ანდერზია ძმა იშუსი
სულხან ძე პერზისა
ასლამაზ ძმა მისი
გიორგი ძმა მისი
ივანე ძე ბაბუნასი
გიორგი ძე სარქიზისა
ფარსადან ძმა მისი
ფარსადან ძე კორკმაზისა
ფარემუზ ძე მისი
მანუჩარ ძმა მისი
გაბრიელ ძე ბაკიესი
გორგინა ძე მისი
დავით ძმა მისი

ფარსადანის დასახლება

ფარსადან ძე ბარუასი
ფერსივან ძმა მისი
ფარსადან ძე ზადოსი

ზაალ ძე მისი
ზურაბ ძმა მისი
გორგინ ძე მისი

ზურაბ ძმა მისი
ესტატე ძე საჰაკისი
იოსებ ძე მისი
დანიელ ძმა მისი
მახარა ძმა მისი
ავთანდილ ძე ბეჟანისა
დავით ძმა მისი
ჩუბინა ძმა მისი
დავით ძე მირაქისა
შიო ძე ფარსადანისა
ფარსადან ძე მისი
ოჰანეს ძე ბეჟანისა
რევაზ ძე თამაზასი
ლოლმაზ ძე რამაზასი
გორგინ ძმა მისი
კარბისა ძმა მისი
რამაზ ძე მისი
ამირსითა ძმა მისი
სულხანა ძმა მისი
გიორგი ძე საჰაკისა
ბაღდასარ ძე ბაბუნასი
ბაღდასარ ძმა მისი
გოდერძა ძე ბაბუნასი
მუსამარ ძმა მისი
ანსაი ძმა მისი
ღვთისა ძე გიორგისა
გიორგი ძე მისი
ალიხან ძე ეფრემისა
ივანე ძე ბაბუნასი
გარსეზან ძე მუსასი
ბირათ ძე ზააღლისა
ესტატე ძე ბარუნისა
დათუნა ძმა მისი
ბერო ძე ბალიდასი
არუთინ ძე როსტომისა
ჩუბინა ძე მისი
დათუნა ძე ივანესი
თედორე ძე გოგინასი
ოჰანეს ძე აბრამისა
ბაბა ძმა მისი
გაბრიელ ძე მისი

გიორგი ძე ნასყიდასი
ბერო ძმა მისი
ჯოთი ძე ნასყიდასი
სულხან ძე რამაზანისა
ბერო ძე ავაღისა
ბერო ძე ივანესი
ბაბუნა ძე გოკიასი
ზათო ძმა მისი
ბეჟან ძე მისი
ბერო ძე გიორგისა
კოსთანა ძე მისი
მიქელ ძე დათუნასი
იორგი ძმა მისი
ბაბუნა ძე ბეროსი
თამაზა ძე შოშიასი
ელიზბარ ძე დავითისა
შოშია ძე თამაზასი
თამაზა ძე მერაბისა
ბაბა ძე არაქელისა
გოგი ძე ივანესი
დავით ძე მისი
ისთეფან ძე ასითასი
სესია ძე მისი
ზოსია ძე ბეროსი
ბერო ძე მისი
სენიე ძე ბარათასი
გიორგი ძე ბასილასი
ბერი ძე თამაზასი
საბა ძე მისი
თედორე ძე შიოსი
შიო ძე მისი
ბერო ძე ზაქარასი
გიორგი ძე ზაქარასი
მამუკა ძე შერმაზანისა
ოთარა ძე ბეროსი
გოგლია ძე ბათასი
კარბია ძმა მისი
გოდერძა ძე ნასყიდასი
დივანა ძე ბაღოსი
გუდურა ძმა მისი
ესტატე ძე დათუნასი

ბაბუნა ძე ბაბუნასი
მაშუკა ძე გიორგისა
გიორგი ძე ჯუჯუნისა
ბერო ძე მისი
გორგინ ძე ამირინისი
ბერძენა ძე ბერდიასი
გიდასი ძე თედორესი
გელო ძმა მისი
გორგინა ძმა მინგალისა
ნასყიდა ძე მისი
ესტატე ძე ბეროსი
გორგინა ძე ემილანისა
კოვი ძე ჯაკოსი
ნათი ძე მაკსუდისა
მაკსუდ ძე მისი
გოდერძი ძე ლუდიასი
ჯომარა ძე მისი
ბაბა ძე გაბრიელისა
ბაბა ძმა მისი
ბაინდურ ძე მისი
გიორგი ძე ნურისა
იორგი ძე მისი
გორგინ ძე იორგისა
შერმაზან ძე მისი
ისტეფან ძე ნათანასი
ნათანა ძე მისი
თამაზა ძე გოგინასი
ესტატე ძე ნასყიდასი
დავით ძე თამაზასი
ელიზბარ ძე ესტატესი
მაშუკა ძმა მისი
ონია ძმა მეორე
აღამ ძე აღამისა
მაშუკა ძმა მისი
გოდერძი ძე მისი
სეხნია ძე მალუკასი
ბესინა ძე მისი

ზურაბ ძე ჰაივანასი
იოსებ ძე დავითისა
გიორგი ძე ბაბუნასი
გიორგი ძე ელიზბარისა
იორამ ძე დივანასი
გორგინ ძე მისი
ნასყიდა ძე ვარძელისა
გოდერძი ძე ოჰანისა
ბაინდურ ძე მისი
არაქელ ძე ბაინდურისა
გირკორ ძე ჩაჯურისა
ნასყიდა ძე ბეროსი
გორგინ ძე ესტატესი
გოგინა ძე გოდერძასი
გოდერძა ძე მისი
ადვი ძე თამაზასი
გიორგი ძმა მისი
ნაზარ ძე ბაინდურისა
ბასილა ძე ბერუკასი
ბეჟან ძე ესტატესი
გიორგი ძმა მისი
ზურაბ ძმა მისი
იასე ძე მისი
გორგინა ძე ლალასი
გორგინა ძმა სეხნიასი
ბათა ძმა მისი
მურადა ძე დათუნასი
დათუნა ძე თამაზასი
ზურაბ ძმა მისი
ქიტესა ძე შოშვიასი
გოდერძა ძმა მისი
თამაზა ძე მირაქისა
მახარა ძე ბუგილასი
გორგინ ძე ბერიკასი
ზაქარა ძმა მისი
თამაზა ძე ბერისა

გავერანებული ბალი გორგიჩას ხელში ხეხილით, დაახლოებით 2 ღონუბი.
წისქვილი გორგიჩას ხელში ორი თვალი.
წისქვილი ავთანდილის ხელში ორი თვალი.

წისქვილი გენება ოპანის ძის ხელში ორი თვალი.
 ბალი ქაიხოსრო მანუჩარის ძის ხელში ხეხილით ერთი ღონუმი.
 ბალი ბანო ბერას ძის ხელში ხეხილით 0,5 ღონუმი.
 ბალი როსტომ გაბრიელის ძის ხელში, ხეხილით 0,5 ღონუმი.
 ბალი მანუჩარ ბანუს ძის ხელში, ხეხილით 0.5 ღონუმი.
 ბალი ბაღდად ზურაბის ძის ხელში, ხეხილით, 0,5 ღონუმი.
 ბალი დავით ფარსადანის ძის ხელში, ხეხილით 0,5 ღონუმი.
 ბალი ბერო გორგიჩას ძის ხელში, ხეხილით 2,5 ღონუმი.
 ბალი ჰაზირ კუსურველის ძისა ხეხილით, 0.5 ღონუმი.
 საბოსტნე მიწა როსტევიანის ხელში, 0,5 ღონუმი.
 საბოსტნე მიწა გორგიჩას ხელში 0,5 ღონუმი.
 საბოსტნე მიწა ზაალის ხელში 0,5 ღონუმი.
 საბოსტნე მიწა ღუსტანის ხელში 0.5 ღონუმი.
 ბალი ბაღდასარ სიმონის ძის ხელში, 3,5 ღონუმი.
 ბალი გაბრიელ ზაალის ძის ხელში, 2 ღონუმი.
 ბალი მექიდა ბეროს ძის ხელში, ღონუმი 2,5.
 საბოსტნე მიწა ფერიდუნის ხელში 0,5 ღონუმი.
 საბოსტნე მიწა ბეროს ხელში 0,5 ღონუმი.
 საბოსტნე მიწა როსტომის ხელში 0,5 ღონუმი.
 ბალი დავითის ხელში ღონუმი 1.
 ბალი გასპარ გაბრიელის ძის ხელში, ღონუმი 2.
 ბალი გაბრიელ რუბენის ძის ხელში, ღონუმი 2.
 ბალი ესტატე ბადოს ძის ხელში, ღონუმი, 2.
 ბალი პეტრე ბასოს ძისა ღონუმი 2.
 ბალი მაჰმუდ აბდალლაჰის ძისა ხელში, ღონუმი 1.
 წისქვილი გივი რამაზის ძის ხელში, თვალი 2.
 ბალი გივი რამაზის ხელში, ხეხილით, ღონუმი, 2.
 ბალი გაბრიელ ისთეფანის ძის ხელში, ხეხილით, ღონუმი 2.
 ბალი დოღმაზ რამაზის ძის ხელში, ხეხილით, ღონუმი 2.
 ბალი ქემიშ მინასი ნასყიდას ძის ხელში, ხეხილით, ღონუმი 2.
 ბალი არაქელ მინას ძის ხელში, ხეხილით, ღონუმი 2.
 ბალი დავით ფარსადანის ძის ხელში, ხეხილით, ღონუმი 2.
 ბალი ქაიხოსრო მანუჩარის ძის ხელში, ხეხილით, ღონუმი 2.
 ბალი ამირან საღის ძის ხელში, ხეხილით, ღონუმი, 2.
 ბალი ჩუბინა ნიკოს ძის ხელში, ხეხილით, ღონუმი 2.
 ბალი ბარამ დოღმაზის ძის ხელში, ხეხილით, ღონუმი 2.
 ვენახი თამაზა გორგიჩას ძის ხელში, ღონუმი, 2.
 ვენახი ზურაბ ესტატეს ძის ხელში, ღონუმი, 2.
 ვენახი ბარამის ძის ხელში, ხეხილით, ღონუმი 2.
 ვენახი ფარსადან ბაბუნის ძის ხელში, ხეხილით, ღონუმი 2.
 უწინდელი ვენახი რესან ხანის ხელში, ღონუმი 30, შირა ხანა 1.

უწინდელი ვენახი ვესან ხანის ხელში, ხეხილით, სხვადასხვა ვადით, ძველებურად 1, ხეხილით, 500, ღონუმი 8.

ბალი ბაღდასარის ხელში, ხეხილით, ღონუმი 1.

ბალი ფარსადან ბეჟანის ძის ხელში, ღონუმი 2.

ბალი ახლოსა ვენახთან, ერთი ფრთა ველი ორი თვალი წისქვილი ამჯერად აბდალლაძე იუზბაშის მფლობელობაშია. სხვადასხვა სახის ხეხილის სახითაა. საზღვარი ერთის მხრივ მდინარე ფშანისკენაა, მეორეს მხრივ ხანის ბლისკენაა, აქვეა მეორეს მხრივ ფარსადანის ველი.

ველის დღიური ოდენობა 2.

ვენახი გავერანებულია, დღიური მფლობელობა.

წისქვილი თვალი 2.

შირას სახლი, ტკბილეულის სახლი 1.

ბალი ალექსის ხელში, ხეხილით, ღონუმი, 2.

ბალი ავნია ბარას ძის ხელში, ხეხილით, ღონუმი 2.

ბალი არაქელ ბაინდურას ძის ხელში, ხეხილით, ღონუმი, 2.

ბალი ოთარ დათუნას ძის ხელში, ხეხილით, ღონუმი, 2.

ბალი გოდერძი ჯურჯის ხელში, ხეხილით, ღონუმი 2.

ბალი ნასყიდა მოქერის ძის ხელში, ხეხილით, ღონუმი 2.

ბალი ნაზარ ბადას ძის ხელში, ხეხილით, ღონუმი, 2.

ბალი ფარსადან შაალის ძის ხელში, ხეხილით, ღონუმი 2.

ბალი თუთურას ხელში, ხეხილით, ღონუმი, 2.

ბალი ზურაბ ესტატეს ძის ხელში, ხეხილით, ღონუმი 2.

ბალი გაბრიელ გიორგის ძის ხელში, ხეხილით, ღონუმი, 2.

ბალი საბა და ნასყიდას ხელში, თანამონაწილეობის საფუძველზე, ხეხილით, ღონუმი 3.

წისქვილი თუმან მღვდლის ხელში, თვალი 3.

ველი როსტომ გაბრიელის ძის ხელში დღიური მფლობელობით 1.

ველი გაბრიელის ხელში დღიური მფლობელობით 2.

ველი გურგიჩას ხელში, დღიური მფლობელობით 2.

ველი გურგიჩას ხელში დღიური მფლობელობით 1.

ველი აეთანდილის ხელში დღიური მფლობელობით 3.

ველი ბაბუნას ხელში დღიური მფლობელობით 2.

ველი ბაბუნას ძის ხელში დღიური მფლობელობით 3.

ველი გურგიჩას ხელში დღიური მფლობელობით 3.

ველი ბარამის ხელში დღიური მფლობელობით 2.

ველი ამირანის ხელში დღიური მფლობელობით 2.

ველი ქაიხოსროს ხელში დღიური მფლობელობით 2.

ველი ქიტესას ხელში დღიური მფლობელობით 2.

ველი დავით და გურგიჩას ხელში, თანამონაწილეობის საფუძველზე, დღიური მფლობელობით 4.

ველი მიმე ხანის ხელში დღიური მფლობელობით 2.

ველი ფარსადანის ხელში დღიური მფლობელობით 2.

ველი გორგიჩას ხელში დღიური მფლობელობით 2.

ველი ბეროს ხელში დღიური მფლობელობით 2.

ველი თამაზის ხელში დღიური მფლობელობით 2.

უწინდელ ეკლესიაში ვაკუფებია.

თუმანის ხელთ არსებული ველი ცარიელი იყო, მისი დღიური მფლობელობა იყო 5.

ველი ავთანდილის ხელში, დღიური მფლობელობა იყო 6.

სულხანის ხელთ არსებული ველის მფლობელობა დღიურად იყო 2.

ფარსადანის ხელთ არსებული ველის დღიური მფლობელობა იყო 3.

როსტევეანის ხელთ არსებული ველის დღიური მფლობელობა იყო 3.

ესტატეს ხელთ არსებული ველის დღიური მფლობელობა იყო 2.

გიორგის ხელთ არსებული ველის დღიური მფლობელობა იყო 2.

ბარამის ხელთ არსებული ველის დღიური მფლობელობა იყო 3.

ფარსადანის ხელთ არსებული ველის დღიური მფლობელობა იყო 2.

ფარსადანის ხელთ არსებული წისქვილის თვალი იყო 2.

კადრის ხელთ არსებული ველის დღიური მფლობელობა იყო 2.

ავთანდილის ხელთ არსებული ველის დღიური მფლობელობა იყო 2.

თარჯიძის ფარსადანის ხელთ არსებული წისქვილის თვალი იყო ორი.

ველის დღიური მფლობელობა 4.

დოღმაზის ხელთ არსებული ველის დღიური მფლობელობა იყო 2.

გოდერძის ხელთ არსებული ველის დღიური მფლობელობა იყო 2.

გიორგი დივანის ველზე დაწესებული დღიური გადასახადი იყო 8.

ავთანდილის ხელთ არსებული ველის დღიური გადასახადი იყო 2.

ესტატეს ხელთ არსებული ველის დღიური გადასახადი იყო 2.

წისქვილი დოღმაზისა ორი თვალი, ველზე არსებული დღიური მფლობელობა 2.

ავთანდილის ხელთ არსებული წისქვილის თვალი 2.

სულხანის ძის ხელთ არსებული წისქვილის თვალი 3.

გორგიჩას ხელთ არსებული ველზე დაწესებული დღიური მფლობელობა 2.

გივის ხელთ არსებული ველზე დაწესებული დღიური მფლობელობა 6.

დუქნების თვალი, რაოდენობა 126.

უწინდელი ბაღი ავთანდილის ხელთ არსებული გაუქმებულია. მისი საზღვარია ერთის მხრივ მდინარე ხარუფი, მეორეს მხრივ მდინარე ფშანი და ერთის მხრივაც წისქვილი ავაქისა.

ხეხილი 300 მოცულობისა.

წისქვილი თვალი 4.

დაახლოებით დონუმი 15.

აბანოს მფლობელი დიდებული იუსუფ ბეგის ძეა, იგი დიდებული ვეზირ ისჰაკ ფაშას ხელშია ერთი თვალი.

ხსენებული აბანოს შესასვლელში ციხეში განახლებული მშენებლობა და ორი პატიოსანი ჯამბა და იგი მფლობელობაშია გაცემული.

ეკლესიის გუმბათის ოდენობა.

ჯამი მარცვლეულისა.

ისფენჯი კაცი 448 თითოეულს 120, ახჩა 53760.

ხორბალი ქილა 500 ახჩა 10000.

ქერი ქილა 300 ახჩა 4500.

ჭვავი ქილა 300 ახჩა 4500.

ფეტვი ქილა 200, ახჩა 3000.

უშრის გადასახადი ვენახზე, ღონეში 150, თითოეულს 40 ახჩა 6000.

გადასახადი ერბოზე 4500.

გადასახადი თივაზე 560.

არუსანეს გადასახადი 380.

უშრის გადასახადი საბოსტანე მიწაზე 5200.

ღეშთიბანი, მიწაზე თაფუს გადასახადი 500.

გადასახადი ღორზე 3000.

გადასახადი ცხვარზე 5500.

უშრის გადასახადი ხილზე 900.

გადასახადი მურახხასიე გაბრანზე, თითოეულ სახლზე 2-2, 800.

წისქვილი თვალი 26 სრული წლით, გადასახადი 2960.

შემოსავალი მუსლიმთა არუსანესი და მუსტაფაზებისა და აზაბებისა თვით გორში 1000.

ბადიჰავა, ჯერუმ ჯიბაიეთ, იავა ვე კაჩკუნ, ბეთალმალი ამე ვე ხასე, მალი გაიფ მალი მეფკულ, ღიმედით 10000.

შემოსავალი ჩატვირთვაზე 1000.

შემოსავალი სუბაშილიქზე 3000.

გადასახადი სასწორის მწონავებზე, ღიდი სასწორის სპეციალისტებთან, ცხვართან და ქილის საწყაოებთან 5000.

იპთისაბი იპზარიე საქონლის შეფასებით ღირებულებაზე 2000.

გადასახადი მტკვარზე გადებულ გადასასვლელ ხილზე 2000.

გადასახადი ცხერის ყასაბებზე, როდესაც გადასახადი გადასახდელი იქნება, ყოველ ცხვარზე თითო-თითო ახჩა აიღება, ყოველი საქონლიდან ორ-ორი ფარა აიღება.

ჯამი 1000.

შემოსავალი სამღებროებიდან 600.

წისქვილის მენაბრე, თვალი 2, გადასახადი 1200.

ბაჟი გორის ბაზარზე 1000.

ფუძის გადასახადი იუქიდან ოთხი ფარა, სატვირთო საზიდის იუქიდან 16 ფარა ბაჟის გადასახადი აიღება. ახალციხიდან, თბილისიდან შემოსულთაგან და გარშემო ტერიტორიებიდან შემოსული ადგილებიდან: სასარჩლე მასალა, ბაშბა, ბრინჯის იუქებიდან, საკეების იუქიდან 10 ფარა და

სხვადასხვა იუქიდან 20 ცალი აიღება. რკინის იუქიდან 10 ცალი ცხვრის ბაჟი, 1000 ცხვრიდან 100 ახჩა აიღება, ძროხისა და კამეჩის, მწილვეადრეთაგან, სახელდართაგან 2-2 ფარა აიღება. მოსულთაგან ხელახლა აღწერა უწინდებულად არსებულის საფუძველზე ხდება.
ჯამი 10000.

საერთო ჯამი 146860.

საზღვარი ხსენებული კაზასი მდინარე ელბაჯიდან ზემო სათავემდე და ახალდაბას გზით, იქიდან რინჯეს საზღვრამდე, იქიდან კი სოფელ ბერბუკის საზღვრამდე, იქიდან რინჯეს სელების ზედა გორაკამდე. იქიდან ზუილისხევის საზღვრამდე, იქიდან კი მდინარე გოზას ქველა სათავეებთან მთავრდება.

ვაკუფი ჯამი შერიფისა გორის ციხეში, აშენებული წარჩინებულთა და უდიდებულესთა იუსუფ ბეგის დიდებული ვეზირის ისჰაკ ფაშას მიერ, დაიწერა 15 რეჯებს 1140 წლისა¹.

აბანო გორის რაბათთან, ერთი თვალი, იჯარით, სრული წლით,
ჯამი 4200

720

3600 სახელმწიფო ხასი

ვენახი ახლოსაა არსა ელ მუნიფ ხანის ვენახთან, მეორე ოლა ბაშისთან.
ჯამი სრული წლით 3600.

წისქვილი თვალი 3 ახლოსაა ბაღთან, ერთი ნაკვეთი, ჯამი სრული წლით 3600.

გორის რაბათის ღუქნები, თვალი 3, იჯარით, ჯამი წელიწადში სრულად 1440.

წლიდან წლამდე თვით თბილისში წარჩინებულთა შორის უდიდებულესის ისჰაკ ფაშას ნებით, მისი ბრძანებით, ჯამი შერიფების ვაკუფების მმართველის ხელით ყოველ წელს გაიღებოდა და ფიქსირდებოდა 15 რეჯებს 1140 წლისა.

13320 ჩიფთი.

საერთო ჯამი 25560.

უსასრულობამდე ხარჯები

საიმამოს შესახებ, რომელიც ახლოსაა სახათბოსთან. ღლეში 30.

მუეზინის შესახებ. ღლეში 15.

კასიმისა და მეკარეების შესახებ. ღლეში 15.

თაფლის სანთლისა და ცვლის შესახებ, წელიწადში 2400.

ერბოს ზეთის და სასახლის კანდელს თაობაზე, წელიწადში 1200.

ჯამი 25560.

¹15 რეჯები 1140 წლისა - 26.2.1728 წელი

მუხრანის ნაპიე

მცხეთის ეკლესია ექვემდებარება მუხრანს

დანიელ ძე ათანუსისა მღვდელია
ივანე ძე ავთანდილისა
იასე ძე მისი
რამაზა ძე თუდონისა
მამუკა ძე მართასირისა
შიო ძე ბერუკასი

გიორგი ძმა მისი
გიორგი ძმა ესტატესი
გიორგი ძე გითოსი
დავით ძე ღიმიტრისა
ჯაბალი ძმა მისი

ჯამი მარცვლეულისა
ისფენჯი კაცი 11 ახჩა 1320
ზორბალი ქილა 100 ახჩა 3816
ქერი ქილა 80 ახჩა 1200
ჭვავი ქილა 20 ახჩა 300
ფეტვი ქილა 40 ახჩა 600
გადასახადი ცხვარზე 1500
გადასახადი ერბოზე 200
გადასახადი არუსანზე 120
გადასახადი სკაზე 120

დაგასახადი თივაზე 180
ღემთიბანი, მიწაზე თაფუს გადასახადი 200
გადასახადი ღორზე 180
გადასახადი მურახხასიე გაბრანზე 14
ბალიძავა, ჯურუმ ჯიბაიეთ, იავა ვე
კაჩკუნ, ბეთალმალი ამე ვე ხასე, მალი
გაიფ მალი მეფეკუდ 250
შემოსავალი დაჭერილ თევზზე ჯამი
5000

საერთო ჯამი 15000

მტკვარზე დასაჭერი თევზის ადგილი ახლოსაა მცხეთის ეკლესიასთან. აქედან გორის საზღვრამდე როგორც კი მიაღწევს და აქედან მდინარე არაგვის საზღვრამდე გრძელდება. მისი ხაზები მოიცავს მცხეთის მთელ საზღვრებს.

სამთავროს ეკლესია ცარიელია რეაიასაგან, ექვემდებარება ხსენებულს მიწის ღლიური მფლობელობა 250
ჯამი მარცვლეულისა და სხვათაგან 3000

სოფელი ახალ ციხე ცარიელია რეაიასაგან. ხსენებული ეკლესია დაკავებული იქნა.
მიწის ღლიური მფლობელობა 400
ჯამი მარცვლეულისა და სხვათაგან 15000

სოფელი კოდმანი ექვემდებარება მუხრანს

დავით ძე ნათანასი
მახარა ძე დათუნასი

ბადად ძე ვასილისა
მამუკა ძე თუნიკასი

ზაალ ძმა მისი
აღვანა ძე ლაზარისა
ლაზარე ძე მისი
გიორგი ძე ბერისა
კულისა ძმა მისი
ადამ ძე ლევანისა

ათანა ძე ბაბუნასი
ანდრია ძე ლაზარისა
შიო ძე ოთარასი
თათა ძე რევაზისა
რევაზ ძე ნათასი

კაცი 15

ჯამი მარცვლეულისა

ისფენჯი კაცი 15 ახჩა 1800
ზორბალი ქილა 200 ახჩა 4000
ქერი ქილა 150 ახჩა 2250
ჭვავი ქილა 80 ახჩა 1200
ფეტვი ქილა 100 ახჩა 1500
გადასახადი ცხვარზე 1800
გადასახადი სკაზე 180
გადასახადი ერბოზე 180

არუსანეს გადასახდი 180
გადასახადი თივაზე 280
დეშთიბანი, მიწაზე თაფუს
გადასახადი 220
გადასახადი ღორზე 380
ბაღიჰაეა, ჯურუმ ჯიბაიეთ, იავა ვე
კაჩკუნ, ბეითალმალი ამე ვე ხასე,
მალი გაიფ მალი მეფეკუდ 280

ჯამი 14250

სოფელი საფურცლე ცარიელია რეაიასაგან,
ექვემდებარება მუხრანს.

მიწის დღიური მფლობელობა 50
ჯამი მარცვლეულისა და სხვათაგან 10000

სოფელი ქინძარა ცარიელია რეაიასაგან,
ექვემდებარება მუხრანს

მიწის დღიური მფლობელობა 50
ჯამი მარცვლეულისა და სხვათაგან 2200

სოფელი გოროვანი ცარიელია რეაიასაგან,
ექვემდებარება მუხრანს

მიწის დღიური მფლობელობა 50
ჯამი მარცვლეულისა და სხვათაგან 9200

სოფელი კარაველი,
ექვემდებარება მუხრანს

რამაზა ძე დათუნასი
კალინა ძე დადურასი

კალია ძე კარისი

მიწის დღიური მფლობელობა კაცი სამი 20

ჯამი მარცვლეულისა, ისფენჯი, გადასახადი ცხვარზე, მიწაზე თაფუს გადასახადი, დემთიბანი, გადასახადი სკაზე, გადასახადი ერბოზე, გადასახადი თივაზე, ბადიჰავა, ჯურუმ ჯიბაიეთ, იავა ვე კაჩკუნ, თაიარეთ საირე, გადასახადი არუსანზე 16000

სოფელი კობინიანი, ექვემდებარება მუხრანს

ზურაბ ძე სარველისა

მიწის დღიური მფლობელობა 120

ჯამი მარცვლეულისა, ისფენჯი, გადასახადი ცხვარზე, მიწაზე თაფუს გადასახადი, დემთიბანი, გადასახადი სკაზე, არუსანეს გადასახადი, გადასახადი ერბოზე, ბადიჰავა, ჯურუმ ჯიბაიეთ, იავა ვე კაჩკუნ, თაიარეთ საირე 5000

სოფელი მისაქციელი ცარიელია რეაიასაგან,
ექვემდებარება მუხრანს

მიწის დღიური მფლობელობა 20

ჯამი მარცვლეულისა და სხვათაგან 10000

სოფელი ციხისძირი ცარიელია რეაიასაგან,
ექვემდებარება მუხრანს

მიწის დღიური მფლობელობა 20

ჯამი მარცვლეულისა და სხვათაგან 25000

სოფელი სხალტბა

თამაზა ძე ოსითასი

თამაზა ძე კოთისასი

ბერუკა ძე შიოსი

მიწის დღიური მფლობელობა 50

ჯამი მარცვლეულისა, ისფენჯი, გადასახადი ცხვარზე, მიწაზე თაფუს გადასახადი, დემთიბანი, გადასახადი სკაზე, გადასახადი ერბოზე, არუსანეს გადასახადი, ბადიჰავა, ჯურუმ ჯიბაიეთ, იავა ვე კაჩკუნ, თაიარეთ საირე 15000

სოფელი ქანდა ცარიელია რეაიასაგან,
ექვემდებარება მუხრანს.

მიწის დღიური მფლობელობა 80.

ჯამი მარცვლეულისა და სხვათაგან 5000.

სოფელი სახზირი ექვემდებარება მუხრანს.

აჯნან ძე ხაჩატურისა

ბეჟან ძე ბეროსი

მიწის დღიური მფლობელობა 20.

ჯამი მარცვლეულისა, ისფენჯი, გადასახადი ცხვარზე, მიწაზე თაფუს გადასახადი, დეშთიბანი, გადასახადი სკაზე, გადასახადი ერბოზე, არუსანეს გადასახადი, ბაღიჰავა, იავა ვე კაჩკუნ, თაიარეთ საირე 2000.

სოფელი ნადარბაზევი ცარიელია რეაიასაგან,
ექვემდებარება მუხრანს

მიწის დღიურ მფლობელობა 20.

ჯამი მარცვლეულისა და სხვათაგან 10000.

სოფელი ნასპარსევი ცარიელია რეიასაგან,
ექვემდებარება მუხრანს

მიწის დღიური მფლობელობა 20, ჯამი მარცვლეულისა და სხვათაგან 4000.

სოფელი ქადაგიანი ცარიელია რეიასაგან,
ექვემდებარება მუხრანს

მიწის დღიური მფლობელობა 20, ჯამი მარცვლეულისა და სხვათაგან 5000

სოფელი ალაიანი ცარიელია რეიასაგან,
ექვემდებარება მუხრანს

მიწის დღიური მფლობელობა 50.

ჯამი მარცვლეულისა და სხვათაგან 6000.

სოფელი წილკანი ცარიელია რეიასაგან,
ექვემდებარება მუხრანს.

მიწის დღიური მფლობელობა 50.

ჯამი მარცვლეულისა და სხვათაგან 18000.

სოფელი ძალისი ცარიელია რეიასაგან,
ექვემდებარება მუხრანს

მიწის დღიური მფლობელობა 20.

ჯამი მარცვლეულისა და სხვათაგან 4000.

სოფელი ახალდაბა ცარიელია რეიასაგან,
ექვემდებარება მუხრანს

მიწის დღიური მფლობელობა 50.

ჯამი მარცვლეულისა და სხვათაგან 12000.

სოფელი მცხეთა ცარიელია რეიასაგან,
ექვემდებარება მუხრანს

მიწის დღიური მფლობელობა 50.
ჯამი მარცვლეულისა და სხვათაგან 6000.

სოფელი ტყვილიანი ცარიელია რეაიასაგან,
ექვემდებარება მუხრანს
მიწის დღიური მფლობელობა 50.
ჯამი მარცვლეულისა და სხვათაგან 15000.

სოფელი საბურდიანო ცარიელია რეაიასაგან,
ექვემდებარება მუხრანს
მიწის დღიური მფლობელობა 50.
ჯამი მარცვლეულისა და სხვათაგან 5000.

სოფელი უჟანო ცარიელია რეაიასაგან,
ექვემდებარება მუხრანს
მიწის დღიური მფლობელობა 80.
ჯამი მარცვლეულისა და სხვათაგან 5000.

სოფელი გენეფერი ცარიელია რეაიასაგან,
ექვემდებარება მუხრანს
მიწის დღიური მფლობელობა 50.
ჯამი მარცვლეულისა და სხვათაგან 4000.

სოფელი ჯვარმაგარი ცარიელია რეაიასაგან,
ექვემდებარება მუხრანს
მიწის დღიური მფლობელობა 20.
ჯამი მარცვლეულისა და სხვათაგან 18000.

სოფელი კოდის წყარო ცარიელია რეაიასაგან,
ექვემდებარება მუხრანს
მიწის დღიური მფლობელობა 50.
ჯამი მარცვლეულისა და სხვათაგან 16000.

სოფელი ყურის უბანი ცარიელია რეაიასაგან,
ექვემდებარება მუხრანს
მიწის დღიური მფლობელობა 50.
ჯამი მარცვლეულისა და სხვათაგან 18000.

სოფელი ჩუბინიანი ცარიელია რეაიასაგან
ექვემდებარება მუხრანს
მიწის დღიური მფლობელობა 50.
ჯამი მარცვლეულისა და სხვათაგან 4000.

სოფელი თელოვანი ცარიელია რეაიასაგან,
ექვემდებარება მუხრანს
მიწის დღიური მფლობელობა 50.
ჯამი მარცვლეულისა და სხვათაგან 9000.

სოფელი ქსორისი ცარიელია რეაიასაგან,
ექვემდებარება ხსენებულს
მიწის დღიური მფლობელობა 50.
ჯამი მარცვლეულისა და სხვათაგან 25000.

სოფელი შიოსუბანი ცარიელია რეაიასაგან,
ექვემდებარება ხსენებულს
მიწის დღიური მფლობელობა 50.
ჯამი მარცვლეულისა და სხვათაგან 19000.

სოფელი ბეგთა თავი ცარიელია რეაიასაგან,
ექვემდებარება ხსენებულს
მიწის დღიური მფლობელობა 20.
ჯამი მარცვლეულისა და სხვათაგან 18000.

სოფელი ოკამი ცარიელია რეაიასაგან,
ექვემდებარება ხსენებულს
მიწის დღიური მფლობელობა 50.
ჯამი მარცვლეულისა და სხვათაგან 20000.

სოფელი თესი ცარიელია რეაიასაგან,
ექვემდებარება ხსენებულს
მიწის დღიური მფლობელობა 50.
ჯამი მარცვლეულისა და სხვათაგან 7000.

სოფელი ბერი ერისთავი ცარიელია რეაიასაგან,
ექვემდებარება მუხრანს
მიწის დღიური მფლობელობა 50.
ჯამი მარცვლეულისა და სხვათაგან 2900.

სოფელი წეროვანი ცარიელია რეაიასაგან,
ექვემდებარება ხსენებულს
მიწის დღიური მფლობელობა 400.
ჯამი მარცვლეულისა და სხვათაგან 15000.

სოფელი რუსა ექვემდებარება ხსენებულს
მიწის დღიური მფლობელობა 100.

ჯამი მარცვლეულისა და სხვათაგან 2000.

სოფელი კვირიკანი ექვემდებარება ხსენებულს
მიწის დღიური მფლობელობა 150.
ჯამი მარცვლეულისა და სხვათაგან 2000.

სოფელი მუსადი ექვემდებარება ხსენებულს
მიწის დღიური მფლობელობა 200.
ჯამი მარცვლეულისა და სხვათაგან 2000.

სოფელი ციხე ქადაგი ექვემდებარება ხსენებულს
მიწის დღიური მფლობელობა 145.
ჯამი მარცვლეულისა და სხვათაგან 2000.

სოფელი საგუდა ექვემდებარება ხსენებულს
მიწის დღიური მფლობელობა 185.
ჯამი მარცვლეულისა და სხვათაგან 2000.

სოფელი ჭილურდინუსი ექვემდებარება ხსენებულს
მიწის დღიური მფლობელობა 200.
ჯამი მარცვლეულისა და სხვათაგან 10000.

თრიალეთის ყაზა

სოფელი დიდ ანდრაფი, თბილისის მირმირანის სახასოეზია,
ექვემდებარება თრიალეთს.

გიორგი ძე ოსეფასი	ნასყიდა ძე ვარდანასი
ბერო ძე მისი	იასე ძე მისი
ბურღია ძმა მისი	ალიკა ძმა მისი
თედორე ძმა მეორე	ღარიბა ძე ლაღუმასი
ხახუტა ძმა მეორე	ნასყიდა ძე მისი
ელიზბარ ძმა გიორგისა	ხაჩუმ ძე მაჟულასი
იმედა ძე მურადისა	აბრამ ძე მისი
ოთარ ძე დათუნასი	მამუკა ძე მისი
გივი ძე ბეროსი	ზადურ ძმა მისი
გულვერდი ძმა მისი	საბა ძე ვარდანისი
ნიკოლოზ ძე ბასილისა მღვდელია	შიო ძე მისი
ზათუნა ძმა მისი	ლომინა ძე ზურაბისა
გარსევან ძმა მეორე	დათუნა ძე საღუნისა
ესტატე ძე გიორგისა	თედუმა ძე მისი
ღონია ძმა მისი	შიო ძე კატასი
ნასყიდა ძმა მეორე	გულვერდი ძე მისი
ნასყიდა ძე კატასი	თედორე ძე დათუნასი
გიორგი ძე ბეროსი	ნასყიდა ძმა მეორე
ნიკოლა ძმა მისი	ავგაევი ძე კოდისიასი
გულვერდი ძმა მეორე	გიორგი ძმა მისი
ივანე ძე ბაბუნასი	საბა ძე გივისა
იმედა ძე მისი	დაღუნა ძე გიორგისა
ელიოზ ძმა მისი	ღარჩია ძე მისი
იასე ძმა მეორე	იმედა ძმა მეორე
ნოვრუზა ძმა მეორე	ბერო ძე მისი
გუმან ძე გუმანასი	ივანე ძე გიორგისა
ნასყიდა ძე მისი	ბერო ძე მისი
ოთარ ძმა ბაბუნასი	სადალა ძე რამაზისა
ნორურუხ ძე ოსიყმასი	არუთინ ძმა მისი
ფარსადან ძე მისი	ვარდანა ძე ნასყიდასი
ოთარ ძე ოსიყმისა	თეიმურაზ ძე ვართანასი
შიო ძე მისი	ოჰან ძე მისი
სუმბათა ძე გიორგისა	ივანე ძე გიორგისა
ღაღუა ძე მისი	ბერო ძე კონინასი
კითუა ძე ნიკოლასი	გოდერძი ძე მისი
ბერო ძე თამაზისა	ნასყიდა ძე ბაბუნასი

იმელა ძმა მისი
გივი ძე ოქროსი
ოქრო ძე ღათუნასი
კაზარ ძე გირქორისა

ოთარ ძე მისი
ზურაბ ძე იორგისა
ესტატე ძე ზანდასი
სულხანა ძე ოთარასი

კაცი 80

მიწის დღიური მფლობელობა 200 ახჩა,
ჯამი მარველელისა სოფელ დიდი ანდრაფისა

ისფენჯი კაცი 80, თითოეულს 120,
ახჩა 9600
ხორბალი ქილა 136 ახჩა 2720
ქერი ქილა 70 ახჩა 1050
ფეტვი ქილა 30 ახჩა 450
ჭვავი ქილა 30 ახჩა 450
გადასახადი ერბოზე 2500
გადასახადი ცხვარზე 1362
არუსანეს გადასახადი 120

გადასახადი ღორზე 15
წისქვილი თვალი 3 გადასახადი 360
ბეზირ ხანე ერთი თვალი გადასა-
ხადი 600
ბადიპავა, მიწაზე თაფუს
გადასახადი, დეშთიბანი თაიარეთ
საირე 240
ბეთალმალი ამე ვე ხასე 1497

ჯამი 18714

სოფელი შუა ანდრაფი თბილისის მირიმირანის ხასეგია,
ექვემდებარება თრიალეთს.

რევაზ ძე თემურისა
ბერო ძე მისი
თეიმურაზ ძმა მისი
ოთარ ძმა მეორე
სარქის ძე თემურისა
ჯანიჯა ძე მამუკასი
იასე ძე მისი
რევაზა ძმა მისი
ვარდანა ძმა მეორე
სეხნა ძე სარდიასი

ბერო ძე საროსი
ოთარ ძე მისი
არუთინ ძმა მისი
ბერო ძე კაკასი
მამუკა ძე მისი
რამაზი ძმა მისი
თამაზ ძმა მეორე
გარსევან ძე გიორგისა
იოსებ ძმა მისი
კოკარ ძე გირკორისა

კაცი 20

მიწის დღიური მფლობელობა 500
თავისუფალი მიწის დღიური მფლობელობა 200
ჯამი მარცვლელისა

ისფენჯი კაცი 20 ახჩა 2400
ხორბალი ქილა 104 ახჩა 1080

ქერი ქილა 52 ახჩა 780
ფეტვი ქილა 52 ახჩა 780

ჭვავი ქილა 52 ახჩა 780
გადასახადი ერობზე 150
გადასახადი ცხვარზე 420
არუსანეს გადასახადი 120
გადასახადი ღორზე 624
თაფუსა და ღემთიბანის გადასახადი 60

გადასახადი ყიშლაღზე ხარჯის გარეშე 120
გადასახადი თივაზე 200
გადასახადი სკაზე 12
ბადიჰავა, ჯურუმ ჯიბაიეთ, იავა ვე კაჩკუნ 60
ბეთალმალი ამე ვე ხასე 100

ჯამი 7694

სოფელი თათრის წყარო თბილისის მირმირანის ხასებია,
ექვემდებარება თრიალეთს

ლამაზ ძე მამუკასი
ფარადლი ძე მურადასი
ელიზბარ ძე ბაინდურისა
თეიმურაზ ძე მისი
მაკარა ძე ბაბუნასი
ოქრო ძე მისი
რევაზ ძე მისი
ხუმტარ ძე მეორე
თეოდორე ძე ვარძელასი
თამაზ ძე მისი
მანუჩარ ძე მისი
ლამაზ ძე მამულასი
მამულა ძე მისი
ბისო ძე ნათანასი
მამულა ძე მისი

თეიმურაზ ძე მეორე
შაჰვერდი ძე ნასყიდასი
ოთარ ძე მისი
არსლან ძე ბიროსი
ბერუა ძე მისი
კაზარ ძე მისი
დათუნა ძე შაჰბაზისა
ბითათა ძე ვარლასი
ჯაბარა ძე მისი
ამირან ძე ავთანდილისა
იასე ძე მისი
ყანდურ ძე მისი
ოთარ ძე დათუნასი
სიმუნბარ ძე დათუნასი

კაცი 29

მიწის დღიური მფლობელობა 50
ჯამი მარცვლეულისა

ისფენჯი კაცი 29 ახჩა 3480
ხორბალი ქილა 120 ახჩა 2400
ქერი ქილა 60 ახჩა 900
ფეტვი ქილა 30 ახჩა 450
ჭვავი ქილა 30 ახჩა 450
გადასახადი ცხვარზე 600
გადასახადი ყიშლაღზე ხარჯის გამორიცხვით 500
გადასახადი თივაზე 500

არუსანეს გადასახადი 120
წისკვილი თვალი ერთი, გადასახადი 120
გადასახადი ერობზე 160
გადასახადი ღორზე 696
გადასახადი სკაზე 12
ბადიჰავა, მიწაზე თაფუს გადასახადი ღემთიბანი, ვე ჯურუმ ჯიბაიეთი 90
ბეთალმალი ამე ვე ხასე 100

ჯამი 12746

სოფელი დიდი ოლიში, ხასია, ექვემდებარება თრიალეთს

ნასყიდა ძე გიორგისა
თევდორე ძე მისი
ბერო ძმა მეორე
მამისიშვილი ძე თანდურასი
ფოცხვერა ძმა მეორე
დათუნა ძმა მეორე

ლომი ძმა მისი
ჯაბალ ძმა მეორე
შერმაზან ძე თამაზასი
გივი ძე თანდილასი
ოთარ ძე სახნასი
მაკარა ძე მისი

კაცი 12

მიწის დღიური მფლობელობა 100

ჯამი მარცვლეულისა სოფელი დიდი ოლიშისა

ისფენჯი კაცი 12 ახჩა 1440
ხორბალი ქილა 44 ახჩა 880
ქერი ქილა 22 ახჩა 330
ფეტვი ქილა 11 ახჩა 165
ჭვავი ქილა 11 ახჩა 165
გადასახადი თივაზე 200
გადასახადი ყიშლაღზე, ხარჯის
გამორიცხვით 300
გადასახადი სკაზე 120
გადასახადი არუსანეზე 120

მიწაზე თაფუს გადასახადი,
ღემთიბანი 150
გადასახადი ერბოზე 140
გადასახადი ღორზე 288
წისქვილი თვალი 2, გადასახადი
240
ბაღიჭავა, ჯურუმ ჯიბაიეთ,
დიმედიეთ, იავა ვე კაჩკუნ,
ბეითალმალი ამე ვე ხასე 66
გადასახადი ცხვარზე 152

ჯამი 4756

სოფელი პატარა ოლიში, ხასია, ექვემდებარება თრიალეთს

ზაქა ძე თანდილასი
თადეოზ ძე მისი
ივანე ძე ზაქარასი

იასე ძმა მისი
თეიმურაზ ძე დანდურასი
სეხნია ძე ზუბიასი

კაცი 6

მიწის დღიური მფლობელობა 60

ჯამი მარცვლეულისა

ისფენჯი 6 ახჩა 720
ხორბალი ქილა 36 ახჩა 720
ქერი ქილა 12 ახჩა 180
ფეტვი ქილა 12 ახჩა 180
ჭვავი ქილა 12 ახჩა 180
გადასახადი თივაზე 120
გადასახადი ყიშლაღზე ხარჯის

გამორიცხვით 200
გადასახადი ცხვარზე 60
არუსანეს გადასახადი 120
ღემთიბანი მიწაზე თაფუს
გადასახადი 50
გადასახადი ღორზე 168
გადასახადი ერბოზე 60

ბადიჰავა, ჯურუმ ჯიბაიეთ, იავა ვე
კაჩკუნ, ბეთალმალი ამე ვე ხასე 18

ჯამი 2776

სათესველი ჯულარმა წინათ სოფელი ყოფილა, გარშემო ადგილები
დასამუშავებელი იყო.

უმრის გადასახადები მიწის მფლობელებს ეძლეოდათ,

მიწის დღიური მფლობელობა 300.

ჯამი მარცვლეულისა ყიშლალზე ზედმეტი ხარჯის გამორიცხვით 2000

სოფელი ლოშო, ხასია, ექვემდებარება თრიალეთს

სახნა ძე ვარდიასი

ივანე ძე მისი

თამაზა ძმა მისი

კოლინა ძმა მეორე

თველორე ძე ივანესი

ოთარ ძე მისი

გენება ძმა მისი

გიორგი ძმა მეორე

ბერია ძე სეხნიასი

კოლია ძე მისი

დათუნა ძე სეხნიასი

გიორგი ძმა მისი

იორგი თე თაჰრანისა

კაცი 13

მიწის დღიური მფლობელობა 100

ჯამი მარცვლეულისა

ისფენჯი კაცი 13 ახჩა 1560

ხორბალი ქილა 82, ახჩა 1640

ქერი ქილა 41, ახჩა 610

ფეტვი ქილა 21, ახჩა 315

ჭვავი ქილა 20, ახჩა 300

გადასახადი ყიშლალზე ხარჯის

გარეშე 200

გადასახადი ცხვარზე 240

გადასახადი თივაზე 300

გადასახადი ერბოზე 180

გადასახადი ღორზე 24

ღეშთიბანი, მიწაზე თაფუს

გადასახადი 130

გადასახადი სკაზე 20

გადასახადი არუსანზე 120

ბეთალმალი ამე ვე ხასე, ბადიჰავა,

ჯურუმ ჯიბაიეთ, იავა ვე კაჩკუნ

100

ჯამი 5744

სოფელი მარაკანი, ხასია, ექვემდებარება თრიალეთს

თეიმურაზ ძე სეხნიასი

ფირანა ძე მისი

თარლული ძმა მეორე

რევაზ ძმა მეორე

საკმია ძე კოლინასი

მირქლა ძე მისი

ლულუა ძმა მეორე

ავლუა ძე მისი

დადუნა ძე ბათათასი
ლამაზა ძმა მისი
ბაბუნა ძმა მეორე
ათალა ძმა მეორე
მარცვალა ძე გიორგისა
იასი ძმა მისი
ივანე ძმა მეორე
თამაზა ძე ნასყიდასი
ივანე ძმა მეორე
ონია ძმა მისი
დარსიან ძე ბისუასი
ბერო ძმა მისი

ამირან ძე ნასყიდასი
ბალი ძე ჯასიესი
ბებუა ძე მისი
აბალა ძე კოლინასი
კასბარ ძმა მისი
გიორგი ძმა მეორე
ბერია ძე დადუნასი
ბასილა ძე მისი
ადულა ძე ბათათასი
ოსია ძმა მისი
ბერო ძე გიორგისა

კაცი 31

მიწის დღიური მფლობელობა 100
ჯამი მარცვლეულისა

ისტენჯი კაცი 31 ახჩა 3720
ხორბალი ქილა 150 ახჩა 3000
ქერი ქილა 50 ახჩა 750
ფეტვი ქილა 50 ახჩა 750
ჭვავი ქილა 50 ახჩა 750
გადასახადი ყიშლალზე, ხარჯის გამო-
რიცხვით 500
გადასახადი ცხვარზე 410
გადასახადი თივაზე, ურემი თითოეულს
4. ახჩა 268.

გადასახადი ერბოზე 330
გადასახადი ღორზე 4, თითოეულს 12,
ახჩა 48
წისქვილი თვალი 2, ახჩა 240
არუსანეს გადასახადი 120
გადასახადი სკაზე 200
ღემთიბანი, მიწაზე თაფუს გადასა-
ხადი 93
ბეთალმალლი ამე ვე ხასე, ბაღიჰაჟა
ჯურუმ ჯიბაიეთ, იავა ვე კაჩკუნ 120

ჯამი 11299

სოფელი ბოჟანო, თბილისის მირმირანის სახასოებია,
ექვემდებარება თრიალეთს

გიორგი ძე მინასისა
მაშულა ძე მისი
ნიკოლოზ ძმა მისი
ბაბუნა ძე ბიურაკისა
ნასყიდა ძე მისი
ბესო ძმა მისი
რამაზ ძმა მეორე
რამაზ ძე ივანისი
ნასყიდა ძე მისი

ბერო ძე გითიასი
მაშულ ძმა მისი
ზევან ძმა მაშუკასი
ღიმიტრი ძმა მისი
გელია ძე მისი
ბერო ძე კოლიასი
ღოვლათა ძე ივანესი
ღუღურა ძე ლუდასი
ღათულა ძე მისი

საბა ძე ბაბუნასი
ლუღური ძე მისი
თამაზა კოკიასი
ლუღურა ძე კაზანასი
იორგი ძე მისი
ვართან ძე ბისუსი

დათუნა ძე ამროზისა
დათუნა ძე ალიასი
ოქრუა ძე მისი
ბისუა ძმა მეორე
ოქრუა ძე კოკიასი

კაცი 29

მიწის ღლიური მფლობელობა 200
ჯამი მარცვლეულისა

ისფენჯი კაცი 29 ახჩა 3480
ხორბალი ქილა 126, ახჩა 2520
ქერი ქილა 63, ახჩა 935
ფეტვი ქილა 32 ახჩა 480
ჭვავი ქილა 32 ახჩა 480
გადასახადი ყიშლალზე ხარჯის
გამორიცხვით 200
გადასახადი თივაზე 260
გადასახადი არუსანეზე 120

გადასახადი ცხვარზე 660
გადასახადი ერბოზე 310
წისქვილი თვალი 3 ახჩა 360
ღეშთიბანი, მიწაზე თაფუს გადასა-
ხადი 90
გადასახადი ღორზე 12
ბეითალმალი ამე ვე ხასე, ბაღიჰავა,
ჯურუმ ჯიბაიეთ, იავა ვე კაჩკუნ 100

ჯამი 9977

სოფელი მაჩუთა. ხასია, ექვემდებარება თრიალეთს

სიმონ ძე დაღურასი
ზეჯია ძე მისი
ფირან ძმა მისი
ბესო ძმა მეორე
თამაზა ძე მამუკასი
ბერუა ძმა მისი

ივანე ძე ნასყიდასი
სეხნა ძე მისი
სამველ ძე სუსანასი
ბერუა ძე მისი
ბერო ძე ადამისა
გივი ძმა მისი

კაცი 12

მიწის ღლიური მფლობელობა 300
ჯამი მარცვლეულისა

ისფენჯი კაცი 12 ახჩა 14400
ხორბალი ქილა 54 ახჩა 1080
ქერი ქილა 27 ახჩა 405
ფეტვი ქილა 13 ახჩა 195
ჭვავი ქილა 12 ახჩა 280
გადასახადი ყიშლალზე, ხარჯის
გარეშე 200
გადასახადი თივაზე 80

არუსანეს გადასახადი 120
გადასახადი ცხვარზე 150
გადასახადი ერბოზე 110
ღეშთიბანი, მიწაზე თაფუს
გადასახადი 120
გადასახადი ღორზე 12
ბეითალმალი ამე ვე ხასე, ბაღიჰავა,
ჯურუმ ჯიბაიეთ, იავა ვე კაჩკუნ 60,

ჯამი 4152

სოფელი ავლადი, ხასია ექვემდებარება თრიალეთს

თამაზა ძე ნიკოლისა
კასპარ ძე მისი
საკჯი ძმა მეორე
შალვა ძე საბასი
ბესო ძე მისი
ბერბერ ძმა მისი
კასია ძე ლომინასი
თაპრან ძე მისი
შალვა ძე გიორგისა
გიორგი ძე მისი

ნასყიდა ძე შერმაზანისა
შაჰვა ძმა მისი
თაპრან ძმა ამირბარისა
შიო ძმა მისი
ბერო ძე ლუდუსი
იმელა ძმა მისი
ზაალ ძე საბასი
საბა ძე მისი
შიო ძე ივანესი
ბერო ძმა მისი

კაცი 20

მიწის დღიური მფლობელობა 200
ჯამი მარცვლეულისა

ისფენჯი კაცი 20 ახჩა 2400
ხორბალი ქილა 73 ახჩა 1460
ქერი ქილა 25 ახჩა 375
ფეტვი ქილა 25 ახჩა 375
ჭვავი ქილა 25 ახჩა 375
გადასახადი ყიშლაღზე ხარჯის
გამორიცხვით 300
გადასახადი ცხვარზე 300
გადასახადი თივაზე 204

გადასახადი ერბოზე 170
გადასახადი ღორზე 24
ღეშთიბანი მიწაზე თაფუს
გადასახადი 200
გადასახადი სკაზე 60
არუსანეს გადასახადი 120
ბეითალმალი ამე ვე ხასე, ბაღიჰავა,
ჯურუმ ჯიბაიეთ, იავა ვე კაჩკუნ
200

ჯამი 7563

სოფელი კოპაჯი, ხასია

გიორგი ძე დილავერისა
ზაქარა ძმა მისი
გელია ძე მისი
ფილიპე ძე ბასილასი
ზაქარა ძე მისი
ბერუკა ძე ალაჩასი
შერმაზან ძე მისი
ბერუა ძე მისი

ზაქარა ძე ბასილასი
სახნა ძე მისი
თამაზა ძმა მისი
ივანე ძე ბერიასი
ბესუა ძე მისი
იონა ძმა მისი
მაჯითა ძე ნიკოლასი
ივანე ძე მისი

კაცი 16

მიწის დღიური მფლობელობა 150
ჯამი მარცვლეულისა

ისფენჯი კაცი 16 ახჩა 1920
 ხორბალი ქილა 102, ახჩა 2040
 ქერი ქილა 50 ახჩა 750
 ფეჭვი ქილა 26, ახჩა 390
 ჭვავი ქილა 26 ახჩა 390
 გადასახადი ყიშლალზე ხარჯის
 გამორიცხვით 500
 გადასახადი თივაზე 276
 გადასახადი ცხვარზე 150

გადასახადი ერბოზე 240
 გადასახადი სკაზე 20
 წისქვილი თვალი 2, ახჩა 240
 არუსანეს გადასახადი 120
 დემთიბანი, მიწაზე თაფუს
 გადასახადი 300
 გადასახადი ღორზე 24
 ბეითალმალი ამე ვე ხასე, ბადიჰავა,
 ჯურუმ ჯიბაით, იავა ვე კაჩკუნ 50

ჯამი 7310

სოფელი ქვედა კოჩაკი ცარიელია რეაიასაგან, გარედან
 გამოსაზამთრებლად მოდიან, აქვეა ცხვრების საზამთრო სადგომი.
 გარშემო ადგილები მეურნეობისათვის გამოსადეგია.
 უშურსა და გადასახადს იხლიან

მიწის დღიური მფლობელობა 300 ემორჩილებიან თრიალეთს.
 ჯამი მარცველულისა ყიშლალის ხარჯის გარეშე 2000
 სოფელი არჯივანი, ცარიელია რეაიასაგან, გარედან მოსული ცხვრები
 იზამთრებენ.

ზოგიერთი ადგილები დასამუშაველად გამოიყენება. ისინი უშურსა და
 გადასახადს
 იხლიან. ექვემდებარებიან თრიალეთს.

მიწის დღიური მფლობელობა 300
 ჯამი მარცველულისა ყიშლალის ხარჯის გარეშე 2000

სოფელი სარი სუბლი მეორე სახელი ჰაჯ ქოი,
 ექვემდებარება თრიალეთს

თბილისის მირმირანის სახასოებია

მახარა ძე მამულასი
 ბერია ძე მისი
 გითა ძმა მისი
 საკმია ძე მისი
 ბერია ძე ოთიასი
 სისია ძმა მისი
 თამაზა ძმა მეორე
 კობია ძმა მეორე

დათულა ძმა მისი
 სეხნია ძე ჩელებისა
 საკმია ძე მისი
 თაჰრან ძე მისი
 გითა ძე ლოსიკიასი
 იორგი ძე მისი
 ოქრუა ძმა მეორე
 გივი ძე თაბიასი

ხათია ძე ჯანნიასი
ივანე ძმა მისი
ლამაზა ძე აღუასი
ადულა ძე მისი
მამულა ძე ნაცალასი
ივანე ძე მისი
სამრა ძე დათუნასი
იორგი ძე საკიასი
ოქრუა ძე თამაზასი
სეხნია ძმა მისი

ელიზბარ ძე ჩალოსა
გივი ძე მისი
მამუკა ძე დათუნასი
ოქრა ძე გიორგისა
იოსებ ძე მისი
კოგია ძე მამუკასი
ნადირა ძე სეხნასი
თამაზა ძე ხაჩიკასი
ბისუ ძე ართარანისა
ივანე ძე კოგისა

კაცი 36

მიწის დღიური მფლობელობა 50
ჯამი მარცვლეულისა

ისუენჯი კაცი 36 ახჩა 4320
ხორბალი ქილა 232 ახჩა 4640
ქერი ქილა 100 ახჩა 1500
ფეტვი ქილა 67 ახჩა 1005
ჭვავი ქილა 67 ახჩა 1005
გადასახადი ყიშლაღზე ხარჯის
გარეშე 500
გადასახადი ცხვარზე 390
გადასახადი თივაზე 452
გადასახადი ერბოზე 300

გადასახადი სკაზე 48
წისქვილი თვალი 4 ახჩა 480
გადასახადი არუსანეზე 180
ღეშთიბანი, მიწაზე თაფუს
გადასახადი 118
გადასახადი ღორზე 60
ბეთალმალი ამე ვე ხასე, ბადიჰავა
ჯურუმ ჯიბაიეთ, იავა ვე კაჩკუნ
200

ჯამი 15198

სოფელი კუჯიალები მეორე სახელი ლიაბი,
ხასია, ექვემდებარება თრეიელეთს

ხოსიდა ძე ოქრუასი
ბერი ძმა მისი
ბიუა ძე ბერუკასი
ბერია ძე მისი
ვარდანა ძმა მისი
ბერია ძე აილუასი
მამუკა ძე სუთიასი
საკშია ძე მისი

შარმაზან ძე ბერუკასი
ივანე ძე რევაზისი
მაკარა ძე მისი
ბადრა ძე დათუასი
გივი ძე მისი
დადუნა ძე ჩუბინასი
ფირუნა ძე მისი

კაცი 15

მიწის დღიური მფლობელობა 150
ჯამი მარცვლეულისა

ისფენჯი 15 ახჩა 1800
ხორბალი ქილა 83 ახჩა 1660
ქერი ქილა 30 ახჩა 450
ფეტვი ქილა 30 ახჩა 450
ჭვავი ქილა 23 ახჩა 395
ყიშლალის გადასახადი ხარჯის
გამორიცხვით 200
გადასახადი ცხვარზე 240
გადასახადი თივაზე 152

არუსანეს გადასახადი 120
გადასახადი სკაზე 24
გადასახადი ერობზე 120
წისქვილი თვალი 4 ახჩა 480
გადასახადი ღორზე 36
ღეშთიბანი, მიწაზე თაფუს
გადასახადი 200
ბეთალმალი, ამა ვე ხასე, ჯურუმ
ჯიბაიეთ, იავა ვე კაჩკუნ 150

ჯამი 6477

სოფელი ქველა ბარზა, თბილისის მირმირანის ხასეხია,
ექვემდებარება თრიალეთს

ოთარ ძე თედორესი
ელიზბარ ძე მისი
ბერია ძე გიუნასი
ვარდალურ ძე მისი
ოკრა ძმა მისი
საკშია ძე ბერიკასი
ივანე ძე მისი
გიორგი ძმა მისი
ბერუა ძე მისი
არუთინ ძე სარქისასი
დათუნა ძე მისი

ბერო ძე ივანესი
იორგი ძე მისი
იოსებ ძე ნასყიდასი
გიორგი ძმა მისი
თამაზა ძე ბადასი
ზურაბ ძმა მისი
ივანე ძე ჯანკირასი
ბესუა ძმა მისი
ვარდანა ძე ბადადასი
ივანე ძმა მისი
სეხნა ძე ივანესი

კაცი 22

მიწის დღიური მფლობელი 60
ჯამი მარცვლეულისა

ისფენჯი კაცი 22 ახჩა 2640
ხორბალი ქილა 104 ახჩა 2080
ქერი ქილა 50 ახჩა 750
ფეტვი ქილა 27 ახჩა 405
ჭვავი ქილა 27 ახჩა 405
გადასახადი ყიშლალზე ხარჯის
გამორიცხვით 500
გადასახადი ცხვარზე 90
გადასახადი თივაზე 212

არუსანეს გადასახადი 180
გადასახადი სკაზე 24
გადასახადი ერობზე 170
გადასახადი ღორზე 72
ღეშთიბანი მიწაზე თაფუს გადასახადი
300
ბეთალმალი ამა ვე ხასე, ბაღიჰავა,
ჯურუმ ჯიბაიეთ, იავა ვე კაჩკუნ 300

ჯამი 8128

სოფელი ზელა ბარზა თბილისის მირმირანის ხასებია,
ექვემდებარება თრიალეთს

კათია ძე რევაზისა
იორგი ძმა მისი
დათუნა ძე მისი
ბაღა ძმა მისი
გელია ძე სობიასი
ბერი ძე მისი
თამაზა ძმა მისი
ბერდია ძე ნასყიდასი
კარსარი ძე მისი
შინო ძმა მისი
შოშია ძმა მისი
შო ძე გელიასი
ბერია ძე მისი
დავით ძე ზაქარასი
გიორგი ძმა მისი
იორდანე ძე ბაბუნასი
ბერია ძმა მისი

ნასყიდა ძე სახნასი
ბასილა ძმა მისი
ნასყიდა ძე სეხნიასი
თამაზა ძე ბერუკასი
ივანე ძე მისი
გოდერძი ძე თედორესი
ბითუა ძე მისი
ესტატე ძმა მისი
ძამა ძე ზოსიასი
შო ძე მისი
გიორგი ძე სახნასი
ღიმიტრი ძმა მისი
ივანე ძე დათუნასი
იორგი ძმა მისი
ივანე ძე ზოსიასი
ბარათა ძე მისი

კაცი 33

მიწის დღიური მფლობელობა 100
ჯამი მარცვლეულისა

ისფენჯი კაცი 33 ახჩა 3960
ხორბალი ქილა 156 ახჩა 3120
ქერი ქილა 7 ახჩა 1050
ფეტვი ქილა 38 ახჩა 570
ჭვავი ქილა 38 ახჩა 570
გადასახადი ყიშლალზე ხარჯის
გამორიცხვით 600
გადასახადი ცხვარზე 600
გადასახადი თივაზე 328

არუსანეს გადასახადი 180
გადასახადი სკაზე 12
გადასახადი ერბოზე 140
გადასახადი ღორზე 60
ღეშთიბანი, მიწაზე თაფუს
გადასახადი 300 ბაღიჰავა, ჯურუმ
ჯიბაიეთ, იავა ვე კარკუნ
300ბეთალმალი ამე ვე ხასე 100

ჯამი 12258

სოფელი სიდიზი, თბილისის მირმირანის ხასებია,
ექვემდებარება თრიალეთს

მამისახო ძე დათუნასი
დათუნა ძე მისი
ბერუა ძმა მისი

კოვი ძე ბუდანასი
ბისო ძე მისი
კოდერძი ძე მახარასი

ზაქარა ძმა მისი ..
ბისუა ძე შოშიასი
ბაბუა ძე მისი
ბერიკა ძე დათუნასი
გიორგი ძმა მისი
ბერო ძე გიორგისა
კოდერძა ძე მისი
გაბრიელ ძე ბირიასი
ბაბუა ძმა მისი
ისაკა ძე თამაზასი
ივანე ძე მისი

ლამზირა ძე სეხნიასი
დათუთა ძე ბერიასი
ლაზარა ძმა მისი
ბერია ძე ანდალასი
ჯათუნა ძე მისი
იორგი ძე მამულასი
ნოდარა ძმა მისი
ბერუა ძე დავითისა
შიო ძე ლაბირასი
აბრამ ძე გაბრიელისა

კაცი 27

მიწის დღიური მფლობელობა 100
ჯამი მარცვლეულისა

ისფენჯი კაცი 27 ახჩა 3240
ხორბალი ქილა 132 ახჩა 2640
ქერი ქილა 60 ახჩა 900
ფეტვი ქილა 36 ახჩა 540
ჭვავი ქილა 36 ახჩა 540
გადასახადი ყიშლაღზე ხარჯის
გამორიცხვით 600
გადასახადი ცხვარზე 270
გადასახადი თივაზე 300

არუსანეს გადასახადი 180
გადასახადი სკაზე 60
გადასახადი ერბოზე 190
გადასახადი ღორზე 120
დემთიბანი მიწაზე თაფუს
გადასახადი 200
ბეთალმალი ამე ვე ხასე, ბადიჰავა,
ჯურუმ ჯიბაიეთ, იავა ვე კაჩკუნ
1000

ჯამი 10880

სოფელი რაკა, თბილისის მირმირანის ხასებია,
ექვემდებარება თრიალეთს

შალვა ძე ბეროსი
თანდილა ძე მისი
ივანე ძმა მისი
ბაბუნ ძე აღუასი
ზევანდა ძმა მისი
კონია ძმა მეორე
თამაზა ძე დათუნასი
იორგი ძე მისი
ბერო ძე დათუნასი
ნასყიდა ძე ნადირასი
ლასავა ძმა მეორე

ბერო ძე ოქროსი
ფარბალო ძე დათუნასი
შიო ძმა მისი
ონია ძე გიორგისა
ბერი ძე მისი
თანდილა ძმა მეორე
ბალუა ძე ბაბუნასი
მახარა ძე ბაბუნასი
ზაქარა ძმა მისი
თეიმურაზ ძე გიორგისა
მახარა ძმა მისი

მარტა ძე შოშიასი
თადეოზა ძმა მისი
გელა ძმა მახარასი
სახნა ძმა მისი
აღია ძე მახარასი
იძეა ძმა მისი
დათუნა ძე ავლიასი

გასპარ ძე ხაჩიკასი
ივანე ძე ოქრუასი
შიო ძე მისი
აღდგომელა ძე მახარასი
დათა ძე ზოსიასი
ბასილა ძე ხაჩიკასი
ბოლია ძე მისი

კაცი 36

მიწის დღიური მფლობელობა 100

იალალი გუჯარეთის მთისა ფარავნის ტბამდე აღწევს და ჯავახეთის
საზღვრამდე გრძელდება. ამ ადგილების იალალები თბილისის
მირილივას ხასია
ჯამი

ისფენჯი კაცი 36 ახჩა 4320
ხორბალი ქილა 144 ახჩა 2880
ქერი ქილა 60 ახჩა 900
ფეტვი ქილა 50 ახჩა 750
ჭვავი ქილა 34 ახჩა 510
გადასახადი ყიშლალზე ხარჯის
გარეშე 700
გადასახადი ცხვარზე 90
გადასახადი თივაზე 480
არუსანეს გადასახადი 180

გადასახადი სკაზე 12
გადასახადი ერბოზე 230
გადასახადი ღორზე 12
ღემთიბანი მიწაზე თაფუს
გადასახადი 500
ბეთალმალლი ამე ვე ხასე, ბაღიკავა,
ჯურუმ ჯიბაიეთ, იავა ვე კაჩკუნ
1200
წისქვილი თვალი 2, გადასახადი
240

ჯამი 13004

სოფელი საბანაური ახლოსაა სოფელ რიჰასთან, ცარიელია რეაიასაგან,
ხარჯს ყიშლალჩინები იხდიან, ცხვრის
ყიშლალეები აქეთ, ექვემდებარება თრიალეთს, ხასია,
მიწის დღიური მფლობელობა 200
ჯამი ყიშლალისა, ხარჯის გამორიცხვით 1000

სოფელი სიხურიით, ცარიელია რეაიასაგან, ექვემდებარება თრიალეთს,
იგი ახლოსაა სოფელ რეკასთან,
მიწის დღიური მფლობელობა 300
ჯამი ყიშლალისა ხარჯის გამორიცხვით 1000

სოფელი ჩიკალა ახლოსაა სოფელ რაკასთან ცარიელია რეაიასაგან,
ექვემდებარება თრიალეთს ხასია
მიწის დღიური მფლობელობა 300

ჯამი ყიშლალის ხარჯის გამორიცხვით 200

სოფელი ბოსრო ცარიელია რეაიასაგან, იგი ახლოსაა სოფელ თრიალეთთან, ხასია.

ჯამი ყიშლალის ხარჯის გამორიცხვით 500

სოფელი სურთაკლაიანი, ახლოსაა სოფელ დაკასთან, იგი ცარიელია რეაიასაგან, ექვემდებარება ხსენებულს, ხასია.

ჯამი ყიშლალის ხარჯის გამორიცხვით 500

სოფელი ოკან რაკა ახლოსაა სოფელ რაკასთან, იგი ცარიელია რეაიასაგან, ექვემდებარება თრიალეთს, ხასია.

ჯამი ყიშლალის ხარჯის გამორიცხვით 500

სოფელ კარუშეთი, ხასია, ექვემდებარება თრიალეთს

მამისიმედი ძე ოქრუსი

ონია ძე თამაზასი

მამუკა ძე ჯუმასი

ბიუა ძმა მისი

ოთია ძე მისი

ბერი ძე ბაბიასი

კაცი 6

მიწის დღიური მფლობელობა 40

ჯამი მარცვლეულისა

ისფენჯი კაცი 6 ახჩა 720

გადასახადი სკაზე 12

ხორბალი ქილა 24 ახჩა 480

გადასახადი ერბოზე 40

ქერი ქილა 10 ახჩა 150

გადასახადი ღორზე 12

ფეტვი ქილა 10 ახჩა 150

დემთიბანი მიწაზე თაფუს

ჭვავი ქილა 2 ახჩა 30

გადასახადი 18

გადასახადი ყიშლალის ხარჯის

ბადიჰავა, ჯურუმ ჯიბაიეთ, იავა ვე

გამორიცხვით 100

კაჩკუნ, ბუითალმალი ამა ვე ხასე

გადასახადი თივაზე 132

120

არუსანეს გადასახადი 120

ჯამი 2074

სოფელი თიზი, თბილისის მირანის ხასებია,

ექვემდებარება თრიალეთს

დათუნა ძე ხოსროსი

თაპრან ძე მისი

საკმია ძმა მისი

გიორგი ძმა მისი

გიორგი ძე ბეროსი
 თუმანა ძმა მისი
 ბერი ძე მისი
 აკოფ ძე მირაქისა
 ოქრო ძე გირკორისა
 ბირო ძე მისი
 ასლამაზ ძმა მისი
 თანდილ ძმა მეორე
 ოთია ძე თათასი
 ვითუა ძმა მისი
 ოქრო ძე ღათოსი
 მამუკა ძე მისი
 ასლო ძე ბეროსი
 მათია ძე მამუკასი
 თამაზა ძმა მისი
 დადუნა ძე ბაბუნასი
 დათუნა ძე მისი
 ქიტესა ძმა მისი
 ოთარ ძე ბერიტასი
 ბიძინა ძე მისი
 შერმაზან ძე ბაჯუასი
 ბადიე ძე მისი
 ელიზბარ ძე შერმაზანისა
 არუთინ ძე მისი

გიორგი ძე სეხნასი
 თაჰრან ძე მისი
 სარგის ძმა მისი
 ელიზბარ ძე ღათუნასი
 იორგი ძმა მისი
 ბიძინა ძე ბაბუნასი
 შერმაზან ძე მისი
 ივანე ძე შერმაზანისა
 დადუნა ძე მისი
 ბაბუნა ძე ოქრასი
 იორგი ძე კალიასისა
 თაჰრან ძე კოლიასი
 ბესია ძე შაბუდასი
 ბერუა ძე ზუბიასი
 დადუა ძე დადუნასი
 ბერი ძე ამირბანისა
 მაღარა ძე ოქრასი
 ბერო ძე იმედასი
 შერმაზან ძე მისი
 ბერო ძე ხაჩიმძისა
 სარუხან ძე ბაბურისა
 გიორგი ძე იმედისა
 ივანე ძე მარცვალასი
 ბესო ძმა მისი

კაცი 52

ჯამი მარცვლეულისა

ისფენჯი კაცი 52 ახჩა 6240
 ხორბალი ქილა 194 ახჩა 3880
 ქერი ქილა 100 ახჩა 1500
 ფეტვი 47 ახჩა 705
 ჭვავი ქილა 47 ახჩა 705
 გადასახადი ყიშლალის ხარჯის
 გამორიცხვით 600
 გადასახადი ცხვარზე 300
 გადასახადი თივაზე 120
 გადასახადი ერბოზე 530

წისქვილი თვალი 3, ახჩა 360
 შემოსავალი სამღებროებზე, თვალი
 ერთი, ახჩა 600
 გადასახადი არუსანეზე 180
 გადასახადი ღორზე 120
 ღემთიბანი, მიწაზე თაფუს
 გადასახადი 200
 ბაღიპავა, ჯურუმ ჯიბაიეთ, იავა ვე
 კაჩკუნ, ბეთალმალი ამე ვე ხასე
 250

ჯამი 16290

სოფელი საბთიახრო ცარიელია რეაიესაგან,
ექვემდებარება თრიალეთს, ხასია.

მიწის დღიური მფლობელობა 500
ჯამი ყიშლალის ხარჯის გარეშე 1000

სოფელი ჩუფრეთი თბილისის მირმირანის ხასებია,
ექვემდებარება თრიალეთს

ესტატე ძე მახარასი
გიორგი ძმა მისი
გითუა ძე მისი
ბერო ძე მამასიკლუსი
ქიტესა ძე მისი
სეხნა ძმა მისი
ბერი ძე იმედასი
ბერბიჭა ძე მისი
შერმაზან ძმა მეორე
ბერი ძე დიბაჯიასი
ზადილა ძე მისი
გიორგი ძმა მისი
ესტატე ძმა მისი

ბერია ძე კოლიასი
ბაბუა ძე მისი
ვასილა ძე დაკლასი
ბათა ძე მისი
ბერი ძე ბერუკასი
ლონია ძე მისი
დათუნა ძმა მისი
ბასილა ძე საჯითასი
ივანე ძე მისი
შერმაზან ძე ბერუკასი
გიორგი ძე კორასი
ფირან ძე შიოსი

კაცი 25

მიწის დღიური მფლობელობა 20
ჯამი მარცვლეულისა

ისფენჯი კაცი 25 ახჩა 3000
ხორბალი ქილა 140 ახჩა 2800
ქერი ქილა 70 ახჩა 1050
ფეტვი ქილა 35 ახჩა 520
გადასახადი ჭეაუზე 35 ახჩა 520
გადასახადი ყიშლალის ხარჯის
გამორიცხვით 500
გადასახადი ცხვარზე 330
გასახადი ერბოზე 220

გადასახადი თივაზე 260
არუსანეს გადასახადი 180
გადასახადი ღორზე 60
უშრის გადასახადი სკაზე 60
ღეშთიბანი მიწაზე თაფუს
გადასახადი 120
ბადიჰავა, ჯურუმ ჯიბაიეთ, იავა ვე
კაჩკუნ, ბეითალმალი ამე ვე ხასე 75

ჯამი 9695

სოფელი ოდიალიბი, ხასია ექვემდებარება თრიალეთს

კოგია ძე დათუნასი
დავით ძე მისი

ბერია ძმა მისი
ბესუა ძე კოვიასი

თამაზა ძე მისი
სახნა ძე ბადრიასი

ვარდია ძმა მისი
ჯასილა ძე ზაქარასი

კაცი 8

მიწის დღიური მფლობელობა 100
ჯამი მარცვლეულისა

ისფენჯი კაცი 8 ახჩა 960
ხორბალი ქილა 42 ახჩა 840
ქერი ქილა 22 ახჩა 330
ფეტვი ქილა 10 ახჩა 150
ჭვავი ქილა 10 ახჩა 150
გადასახადი ყიშლადის ხარჯის
გამორიცხვით 200
გადასახადი ცხვარზე 120
უშრის გადასახადი თივაზე 80

გადასახადი ერბოზე 70
არუსანეს გადასახადი 120
გადასახადი ღორზე 12
დემთიბანი მიწაზე თაფუს
გადასახადი 70
ბაღიჰავა, ჯურუმ ჯიბაიეთ, იავა ვე
კაჩკუნ, ბეითალმალი ამე ვე ხასე
120

ჯამი 3202

სოფელი კინალიბი ხასია, ექვემდებარება თრიალეთს

ოსიყმა ძე ბიძინასი
ბიძინა ძე კენებასი
ბესუა ძე სარქიზისა
რევაზა ძე მისი
დავით ძმა მისი
ასვადურ ძე ხოსბიკასი
ბერო ძე მისი
თამაზა ძე ისთეფანისა
რევაზ ძე მისი
მელქო ძე დულრასი
ბერია ძე იორგისა

დადუნა ძე ჯუანშერი
სიროფა ძე როსტომისა
თამაზა ძე მისი
სახნა ძე ბაბუნასი
ოქრო ძე გენებასი
ნასყიდა ძე მისი
მარქარა ძე ბანიასი
ბაინდურ ძე ბაბიდასი
ნასყიდა ძე მისი
ნასყიდა ძე კობიასი

კაცი 21

მიწის დღიური მფლობელობა 100
ჯამი მარცვლეულისა

ისფენჯი კაცი 21 ახჩა 2520
ხორბალი ქილა 130 ახჩა 2600
ქერი ქილა 60 ახჩა 900
ფეტვი ქილა 35 ახჩა 525
ჭვავი ქილა 35 ახჩა 525
გადასახადი ყიშლალზე ხარჯის
გამორიცხვით 300

გადასახადი ცხვარზე 300
უშრის გადასახადი თივაზე 240
გადასახადი ერბოზე 160
არუსანეს გადასახადი 120
დემთიბანსა და მიწაზე თაფუს
გადასახადი 120
გადასახადი ღორზე 24

გადასახადი სკაზე 24
ბაღიჰავა, ჯურუმ ჯიბაიეთ, იავა ვე

კაჩკუნ, ბეითალმალი ამე ვე ხასე 120

ჯამი 84078

სოფელი ირან თურანი ექვემდებარება თრიალეთს, თბილისის
მირმირანის ხასებია

ბერკო ძე ლევანასი
ბაბუნა ძე მისი
იორგი ძმა მისი
ბესუა ძე ვარჯასი
გიორგი ძე მისი
ფირუზა ძე მამუკასი
მამუკა ძე ბათასი
იორგი ძე ივანესი
ბავლია ძე მისი
ნასყიდა ძე სულხანასი
გიორგი ძე მისი

ადუა ძე კობიასი
იორგი ძე მისი
ბერია ძმა მისი
შახუ ძე ბადრიასი
თამაზა ძე მისი
იასე ძე ბერიასი
ბესუა ძე გელიასი
გელია ძე მისი
ლოვლათა ძე სულხანასი
დათუნა ძე ივანესი
თამაზა ძე მისი

კაცი 22

მიწის დღიური მფლობელობა 100
ჯამი

ისფენჯი კაცი 22 ახჩა 2640
ხორბალი ქილა 122 ახჩა 2440
ქერი ქილა 60 ახჩა 900
ფეტვი ქილა 31 ახჩა 465
ჭვავი ქილა 31 ახჩა 465
გადასახადი ყიშლალის ხარჯის
გამორიცხვით 600
გადასახადი ცხვარზე 165
უშრის გადასახადი თივაზე 200

არუსანეს გადასახადი 180
გადასახადი სკაზე 180
გადასახადი ერბოზე 180
გადასახადი ღორზე 24
ღეშთიბანი, მიწაზე თაფუს
გადასახადი 120
ბაღიჰავა, ჯურუმ ჯიბაიეთ, იავა ვე
კაჩკუნ, ბეითალმალი ამე ვე ხასე
120

ჯამი 8501

სოფელი ახალშენი, თბილისის მირმირანის ხასებია,
ექვემდებარება თრიალეთს

სეხნია ძე ბადასი
იასე ძე მისი
იორგი ძმა მისი

მურადა ძმა მისი
თამაზა ძე დავითასი
ივანე ძე მისი

თაჰრან ძმა მისი
 აბრამ ძმა მისი
 ღუღურა ძე ბაბუნასი
 ივანე ძე მისი
 იმეღა ძმა მისი
 ღათუნა ძმა მისი
 გიო ძე მისი
 გიორგი ძე მაზანასი
 გითუა ძე მისი
 რეევაზა ძმა მისი
 ჯაბარ ძმა მეორე
 თამაზა ძმა მისი
 თაჰრან ძმა მეორე
 ღამა ძე ჯადუღასი
 სამარა ძე მისი
 შიო ძმა მისი
 ივანე ძმა მამუკასი
 გიორგი ძე მისი
 ღოვღათა ძმა მეორე
 ბახუა ძე ღათუნასი
 მირვეღა ძე მისი
 ბადუკა ძე შიოსი
 ბაბუნა ძე გეღიასი
 თაჰრან ძე იორგისა
 ოსიყმა ძე მისი
 იორგი ძმა მისი
 გითუა ძმა ბერიასი
 ფირღან ძმა მისი
 ოქრო ძე ღათუნასი
 კობია ძე მისი
 ბერსიმა ძე მისი
 ღათუნა ძე მისი
 ბერუკა ძე კონიასი

ნასყიღა ძე მისი
 თამაზა ძე გიორგისა
 თამაზა ძე იორგისა
 ბერია ძე მამუღლასი
 ვართან ძე მისი
 სადღულა ძე თარღისასი
 თეღორე ძე მისი
 ბერუა ძე ბადასი
 ღიმიტრი ძე ბადანასი
 თამაზა ძე შირვეანისა
 ღევეანა ძე მისი
 ბერია ძე კეტრესი
 ღარჯია ძე ღაზარასი
 თამაზა ძმა მისი
 შამია ძე ზოსიასი
 ღათუა ძე ზოსიასი
 ბერუა ძე მისი
 იორგი ძე ზუჰრანასი
 იასე ძე მისი
 ნასყიღა ძე ძამუკასი
 შაღვა ძე კეტრესი
 ივანე ძე მისი
 საკმინა ძე გეღიასი
 ბაღუა ძე მისი
 ოქრუა ძე ბაღიასი
 გიორგი ძე ღაზიასი
 ოთარა ძე ბერიასი
 გიორგი ძე იორღანესი
 შიო ძე გეღიასი
 იორგა ძე მისი
 ივანე ძე ღაზარესი მღეღელია

კაცი 70

მიწის ღღიური მფღობეღობა 100
 ჯამი მარცვეღუღლისა

ზორბაღი ქიღა 306 აზნა 6120
 ქერი ქიღა 150 აზნა 2250
 ფეტივი ქიღა 78 აზნა 1170
 ჭკვაევი ქიღა 75 აზნა 1125
 გაღასახაღი ყიშღაღზე ხარჯის გა-

რეშე 1200
 უშრის გაღასახაღი თივაზე 452
 გაღასახაღი ერბოზე 520
 ბერბერხანე თვაღი 2 აზნა 1200
 გაღასახაღი ცხვარზე 1023

წისქვილი თვალი 8 ახჩა 960
არუსანეს გადასახადი 180
გადასახადი ღორზე 253
ღემთიბანი, მიწაზე თაფუს

გადასახადი 240
ბადიჰავა, ჯურუმ ჯიბაიეთ, იავა ვე
კაჩკუნ, ბეთალმალი ამე ვე ხასე
240

ჯამი 25333

სოფელი ზავლისთანი, ხასია ექვემდებარება თრიალეთს

ასლამაზ ძე გულბადისა
თაქრან ძე მისი
დათუნა ძმა მისი
ზანდა ძე ელიზბარისა
ასლამაზ ძე მისი
თაქრან ძმა მისი
დათუნა ძმა მისი
დათუნა ძე ალიასი
ბაჯარ ძე მისი
გიორგი ძმა მისი
აკოფ ძე სამველისა

გოდერძი ძე ივანესი
ნასყიდა ძე მისი
დადურა ძმა მისი
ღერეიშ ძე ასლამაზისა
ბერია ძე მისი
გიორგი ძე ბაბუნასი
ბერუა ძე მურადასი
თამაზა ძე მისი
მაკარა ძმა მისი
იასე ძე ბაბუნასი
გაბრიელ ძმა მისი

კაცი 22

მიწის დღიური მფლობელობა 100
ჯამი მარცვლეულისა

ისფენჯი კაცი 22 ახჩა 2640
ხორბალი ქილა 102 ახჩა 2040
ქერი ქილა 50 ახჩა 750
ფეტვი ქილა 26 ახჩა 390
ჭვავი ქილა 26 ახჩა 390
გადასახადი ყიშლაღზე 500
გადასახადი ცხვარზე 270
უშრის გადასახადი თივაზე 148

არუსანეს გადასახადი 120
გადასახადი ღორზე 24
ღემთიბანი მიწაზე თაფუს
გადასახადი 120
ბადიჰავა, ჯურუმ ჯიბაიეთ, იავა ვე
კაჩკუნ, ბეთალმალი ამე ვე ხასე
120
გადასახადი ერბოზე 150

ჯამი 7662

სოფელი ჯიდი ბალა, ხასია, ექვემდებარება თრიალეთს

შიო ძე მახარასი
პავლია ძე მისი
ასლამაზ ძე გიორგისა

ბერუა ძე მისი
თამაზა ძმა მისი
ნიკოლა ძე ალიკასი

ბერუა ძე მისი
აღუა ძმა მისი
ონია ძე იორგისა
ბერუა ძე მისი
პეტრე ძე დათუნასი
იასე ძე გელეასი
ბაბა ძე მისი
ბადა ძე დათუნასი
იორგი ძე მისი

დათუნა ძმა მისი
თაჰრანა ძე გალასი
მერაბა ძე მათიასი
ივანე ძმა მისი
გიორგი ძე თაჰრანასი
თაჰრან ძე მისი
აბრამ ძმა მისი
თათა ძე სეხნასი
ზოსია ძე მისი

კაცი 24

მიწის დღიური მფლობელობა 100
ჯამი მარცვლეულისა

ისფენჯი 24 ახჩა 2880
ხორბალი ქილა 124 ახჩა 2480
ქერი ქილა 60 ახჩა 900
ფეტვი ქილა 32 ახჩა 480
ჭვავი ქილა 32 ახჩა 480
გადასახადი ყიშლალზე 500
უშრის გადასახადი თივაზე 172
გადასახადი ერბოზე 220
გადასახადი სკაზე 24
არუსანეს გადასახადი 120

წისქვილი თვალი 6, ნახევარი წლით
ახჩა 360
გადასახადი ღორზე 24
ღემთიბანი მიწაზე თაფუს
გადასახადი 60
გადასახადი ცხვარზე 270
ბადიჰავა, ჯურუმ ჯიბაიეთ, იავა ვე
კაჩკუნ, ბეითალმალი ამე ვე ხასე
240

ჯამი 9215

სოფელი შუა ჯიდიბი ხასია,
ექვემდებარება თრიალეთს

ვარდია ძე ბერიასი
სეხნა ძე ბერუკასი
ბერუა ძე მისი
ასითა ძმა მისი

ანდრია ძე დიმიტრისა
სეხნა ძე მისი
დათუნა ძე მამუკასი
მირულა ძე მისი

კაცი 8

მიწის დღიური მფლობელობა 50
ჯამი მარცვლეულისა

ისფენჯი 8 ახჩა 840
ხორბალი ქილა 28 ახჩა 560
ქერი ქილა 15 ახჩა 225

ფეტვი ქილა 7 ახჩა 105
ჭვავი ქილა 6 ახჩა 90
გადასახადი ყიშლალზე 120

უშრის გადასახადი თივაზე 36
გადასახადი ცხვარზე 120
გადასახადი ერბოზე 80
არუსანეს გადასახადი 120
წისქვილი თვალი 2, ახჩა 240
გადასახადი ღორზე 24

გადასახადი სკაზე 24
ღეშთიბანი მიწაზე თაფუს
გადასახადი 50
ბაღიჰავა, ჯურუმ ჯიბაიეთ, იავა ვე
კაჩკუნ, ბეითალმალი ამე ვე ხასე
220

ჯამი 2854

სოფელი ქუჩუქ კუთუღეთი ექვემდებარება თრიალეთს

სიმონა ძე გოგიასი
გიორგი ძე მისი
ღათურა ძმა მისი
ღათუნა ძე ნასყიდასი
სიმონა ძე იოსებასი

იოსებ ძე მისი
ღათუნა ძე ბერიასი
ოთარა ძმა მისი
ბერია ძე ვარდიასი
ვარდია ძე მისი

კაცი 10

მიწის დღიური მფლობელობა 50
ჯამი მარცვლეულისა

ისფენჯი კაცი 10 ახჩა 1200
ხორბალი ქილა 60 ახჩა 1200
ქერი ქილა 25 ახჩა 420
ფეტივი ქილა 15 ახჩა 225
ჭვავი ქილა 10 ახჩა 150
გადასახადი ყიშლალზე ხარჯის
გამორიცხვით 150
უშრის გადასახადი თივაზე 52

გადასახადი ერბოზე 80
გადასახადი ცხვარზე 9
არუსანეს გადასახადი 120
გადასახადი ღორზე 12
ღეშთიბანი მიწაზე თაფუს
გადასახადი 25
ბაღიჰავა, ჯურუმ ჯიბაიეთ, იავა ვე
კაჩკუნ, ბეითალმალი ამე ვე ხასე 50

ჯამი 3693

სოფელი ქველა ჯიღიბი ხასია,
ექვემდებარება თრიალეთს სწორია

გენება ძე ბარდასი
იორგი ძმა მისი
ბერია ძე ჰურნასი
ფირანა ძე მისი
ოკრო ძმა მისი
მახარა ძე კოკინასი
გიორგი ძე მისი

ივანე ძე მისი
მახარა ძე შიოსი
ივანე ძმა მისი
იმედა ძე ბივასი
რამაზა ძმა მისი
გენება ძე მადრასი
შიო ძე გიორგისა

გიორგი ძე მისი
შერმაზან ძე კანდირასი
ბერუკა ძე მისი
ქიტესა ძე ღათუნასი
ბასილა ძე გელაიასი
ივანე ძმა მისი
თამაზა ძე იმედასი

ივანე ძე მისი
თამაზა ძე ბადასი
საკმია ძე ღათუნასი
ბერუა ძე მისი
თამაზა ძე ღათუნასი
პეტრა ძმა მისი
ბერია ძე ბაღრისა

კაცი 28

მიწის ღღიური მფლობელობა 80
ჯამი მარცვლეულისა

ისფენჯი კაცი 28 ახჩა 3240
ხორბალი ქილა 162 ახჩა 3240
ქერი ქილა 165 ახჩა 1200
ფეტვი ქილა 42 ახჩა 630
ჭვავი ქილა 42 ახჩა 630
გადასახადი ყიშლაღზე ხარჯის
გამორიცხვით 500
უშრის გადასახადი თივაზე 180
გადასახადი ერბოზე 220
გადასახადი ცხვარზე 300

არუსანეს გადასახადი 120
წისქვილი თვალი 5 ახჩა 600
გადასახადი ღორზე 24
უშრის გადასახადი სკაზე 24
ღეშთიბანი მიწაზე თაფუს
გადასახადი 120
ბაღიჰავა, ჯურუმ ჯიბაიეთ, იავა ვე
კაჩკუნ, ბეითალმალი ამე ვე ხასე
200

ჯამი 11228

სოფელი საკურა, ხასია, ექვემდებარება თრიალეთს

აილალა ძე კობიასი
თამაზა ძე მისი
ბადა ძე კობიასი
კობია ძე მისი
ღათუნა ძე მისი
ბაბუნა ძე ზალასი

სულხან ძმა მისი
კოგითა ძე მახარასი
ბერია ძე მისი
გითუა ძე თამაზასი
ელიზბარ ძე მამულასი
ოთარა ძმა მისი

კაცი 12

მიწის ღღიური მფლობელობა 60
ჯამი მარცვლეულისა

ისფენჯი კაცი 12 ახჩა 1440
ხორბალი ქილა 58 ახჩა 1160
ქერი ქილა 25 ახჩა 375
ფეტვი ქილა 10 ახჩა 150
ჭვავი ქილა 10 ახჩა 150

გადასახადი ყიშლაღზე ხარჯის
გამორიცხვით 150
უშრის გადასახადი თივაზე 96
გადასახადი ერბოზე 70
გადასახადი სკაზე 24

გადასახადი ცხვარზე 50
არუსანეს გადასახადი 120
გადასახადი ღორზე 24
ღეშთიბანი მიწაზე თაფუს გადასახადი 120

ბადიჰავა, ჯურუმ ჯიბაიეთ, იავა ვე
კაჩკუნ, ბეთალმალი ამე ვე ხასე
200
წისქვილი თვალი 1, გადასახადი 120

ჯამი 4249

სოფელი დიდი ჰითუბანი, ხასია,
ექვემდებარება თრიალეთს

კობია ძე მამულასი
მამულა ძე მისი
ბერუა ძმა მისი
გოგია ძე მახარასი
თამაზა ძმა მისი
ბადი ძე დათუნასი
ბერია ძე მისი
ბაბუნა ძე ივანესი
სულხანა ძე მისი
ბადუნა ძე კოლიასი

იორგი ძე მისი
ლონია ძე ივანესი
გივი ძე ბადასი
თაჰრან ძმა მისი
საკჯია ძე მამგელულასი
რამაზა ძე ნიკოსი
იასე ძე მისი
ივანე ძე მახარასი
ლომინა ძე ლევანასი
ბერუა ძე ვარდიასი

კაცი 20

მიწის დღიური მფლობელობა 100
ჯამი მარცვლეულისა

ისფენჯი კაცი 20 ახჩა 2400
ხორბალი ქილა 100 ახჩა 2000
ქერი ქილა 50 ახჩა 750
ფეტვი ქილა 21 ახჩა 315
ჭვავი ქილა 21 ახჩა 315
გადასახადი ყიშლაღზე ხარჯის
გამორიცხვით 250
უშრის გადასახადი თივაზე 228
გადასახადი ცხვარზე 150
გადასახადი ერბოზე 210

გადასახადი სკაზე 24
წისქვილი თვალი 3, ახჩა 360
გადასახადი ღორზე 24
არუსანეს გადასახადი 120
ღეშთიბანი მიწაზე თაფუს გადასახადი 120
ბადიჰავა, ჯურუმ ჯიბაიეთ, იავა ვე
კაჩკუნ, ბეთალმალი ამე ვე ხასე
200

ჯამი 7466

სოფელი ბადიდი თბილისის მირმინარის ხასეხია,
ექვემდებარება თრიალეთს

კობია ძე ალიასი
დავიდ ძე მისი

თაჰრან ძმა მისი
ბერია ძე მამუკასი

თამაზა ძე მისი
 ლომინა ძმა მისი
 ბერია ძე ბივასი
 ხოსია ძმა მისი
 ბერო ძე მისი
 ბაბუა ძმა მისი
 ბერია ძე სახვანისა
 ბაბუნა ძე მისი
 გივი ძმა მისი
 საკნია ძე ღიმიტრისა
 თამაზა ძმა მისი
 დათუნა ძე მისი
 თამაზა ძე შახუნისა
 საკა ძე მისი
 ოკრუა ძმა მისი
 კოგია ძმა მეორე
 სეხნია ძე დათუნასი
 ბერულა ძმა მისი
 დავით ძე მისი
 თაჰრან ძმა მისი
 მამლოლა ძე ლუკრუზის
 კობია ძე მისი
 თეღორე ძმა მისი
 დადულა ძე ყვარყვარესი
 ივანე ძე მისი
 სალდუა ძმა მისი
 ბაბა ძე მისი
 ოკრა ძე ვაკროსი
 თამაზა ძე მისი
 დათუნა ძმა მისი
 ბერია ძე შერმაზანისა
 თამაზა ძე მისი
 კობია ძმა მისი
 თაჰრანა ძმა მისი

ივანე ძე აბრამისა
 მალულა ძმა მისი
 გივი ძე მახარასი
 ოკრა ძმა მისი
 ბერუკა ძე მიქელასი
 ბაღურა ძე მისი
 სისაურ ძე იორგასი
 ბერუა ძე მისი
 გიორგი ძე ბერიასი
 ბადა ძმა მისი
 შერმაზან ძე დათურასი
 მამუკა ძე მისი
 ვარდია ძე როსითასი
 გივა ძმა მისი
 ბადა ძმა მისი
 გიორგი ძე ღიმიტრისა
 მახარა ძე მისი
 შალვა ძმა მეორე
 ოკრუა ძე სახნასი
 ბარამ ძე მისი
 გარსევან ძმა მისი
 გითუა ძე მისი
 ნასყიდა ძე მამუკასი
 სიმონ ძე ხოსიასი
 ნიკუა ძე მისი
 აღდუმად ძე ბერთასი
 დათუა ძე თამაზასი
 შირვან ძე კოგიასი
 სიჰამ ძე მისი
 იორგა ძე შერმაზანისა
 სეხნია ძე მისი
 კოთია ძმა მისი
 ბესია ძე ბაბუნასი
 თამაზა ძე ბერიასი

კაცი რაოდენობა 72

მიწის დღიური მფლობელობა 60
 ჯამი მარცვლეულისა

ისფენჯი კაცი 72 ახჩა 8640
 ხორბალი ქილა 218 ახჩა 4360
 ქერი ქილა 118 ახჩა 1770

ფეტვი ქილა 50 ახჩა 750
 ჭვავი ქილა 50 ახჩა 750
 გადასახადი ყოშლალზე ხარჯის გა-

მორიცხვით 1000
უშრის გადასახადი თივაზე 990
გადასახადი სკაზე 24
გადასახადი ცხვარზე 2730
გადასახადი ერბოზე 690
არუსანეს გადასახადი 180
წისქვილი თვალი 8, ახჩა 840

ბერბერხანე თვალი 3, ახჩა 1800
გადასახადი ღორზე 50
ღეშთიბანი მიწაზე თაფუს
გადასახადი 200
ბაღიჰაეა, ჯურუმ ჯიბაიეთ, იაეა ვე
კაჩკუნ, ბეითალმალი ამე ვე ხასე
300

ჯამი 25074

სოფელი ქიქვი ხასია, ექვემდებარება თრიალეთს

ბერია ძე ვასილასი
იორგი ძე მისი
ბაბუნა ძმა მისი
კოგია ძე ბასილასი
კოლირა ძე მისი
მაკარა ძე ცისკარასი
ღარაკა ძე მისი

ელიზბარ ძე ამირანასი
ბერდია ძე მისი
იორგი ძე დიმიტრისა
მანსუღურ ძე მისი
მადურა ძმა მისი
ხომისია ძე ნასყიდასი
იორგი ძე ასითასი

კაცი 14

მიწის დღიური მფლობელობა 100
ჯამი მარცვლეულისა

ისფენჯი კაცი 12 ახჩა 1440
ხორბალი ქილა 85 ახჩა 1700
ქერი ქილა 47 ახჩა 705
ფეტვი ქილა 20 ახჩა 300
ჭვავი ქილა 20 ახჩა 300
გადასახადი ყიშლალზე ხარჯის
გამორიცხვით 300
უშრის გადასახადი თივაზე 160
გადასახადი ერბოზე 90
გადასახადი ცხვარზე 210

არუსანეს გადასახადი 120
გადასახადი სკაზე 24
გადასახადი ღორზე 24
ღეშთიბანი მიწაზე თაფუს
გადასახადი 120
ბეითალმალი ამე ვე ხასე მალე
მეფუკუღ, იაეა ვე კაჩკუნ, ბაღი-
ჰაეა 200
სადალაქო თვალი ერთი, ახჩა 600

ჯამი 6293

სოფელი შუნსუთლი, ხასია, ექვემდებარება თრიალეთს

ღოვლათა ძე მამუქასი
ბაღრია ძე მისი
სახნა ძე სახნისი

თაჰრან ძე მისი
ფირუნა ძე სახნასი
ბერია ძე გიორგისა

მაკარა ძე მისი
დათუა ძე შიოსი

ბერუა ძე მისი
ბერია ძე დომლასი

კაცი რაოდენობა 10

მიწის დღიური მფლობელობა 60
ჯამი მარცვლეულისა

ისფენჯი კაცი 10 ახჩა 1200
ხორბალი ქილა 48 ახჩა 960
ქერი ქილა 28 ახჩა 420
ფეტვი ქილა 10 ახჩა 150
ჭვავი ქილა 10 ახჩა 150
გადასახადი ყიშლალზე ხარჯის გამო-
რიცხვით 200
უშრის გადასახადი თივაზე 84 გადა-
სახადი ერბოზე 80

გადასახადი ცხვარზე 108 გადასა-
ხადი სკაზე 24
არუსანეს გადასახადი 120 გადასა-
ხადი ღორზე 24
ღეშთიბანი მიწაზე თაფუს გადასა-
ხადი 220
ბაღიჰავა, ჯურუმ ჯიბაიეთ, იავა ვე
კაჩკუნ, ბეითალმალი ამე ვე ხასე 220

ჯამი 3960

სოფელი მილისუბლი, ხასია, ექვემდებარება თრიალეთს

იორგი ძე ბადესი
ნასყიდა ძე ონიასი
რამაზა ძე მისი

იორგი ძე დარდალასი
ბუდუნა ძე მისი

კაცი 5

მიწის დღიური მფლობელობა 100
ჯამი მარცვლეულისა

ისფენჯი კაცი 5 ახჩა 600
ხორბალი ქილა 34 ახჩა 680
ქერი ქილა 20 ახჩა 300
ფეტვი ქილა 12 ახჩა 180
ჭვავი ქილა 12 ახჩა 180
გადასახადი ყიშლალზე ხარჯის
გამორიცხვით 200
უშრის გადასახადი თივაზე 48
გადასახადი ცხვარზე 60

გადასახადი ერბოზე 40
არუსანეს გადასახადი 120
გადასახადი ღორზე 24
უშრის გადასახადი სკაზე 24
ღეშთიბანი მიწაზე თაფუს
გადასახადი 120
ბაღიჰავა, ჯურუმ ჯიბაიეთ, იავა ვე
კაჩკუნ, ბეითალმალი ამე ვე ხასე
100

ჯამი 2676

სოფელი ერქნა, ხასია, ექვემდებარება თრიალეთს

ესტატე ძე ბირასი
ამირზა ძე მისი
გიორგი ძე მისი

ბაბუნა ძე ბუდარასი
ბერუა ძე მისი
იორგი ძე მისი

მიწის დღიური მფლობელობა 50
ჯამი მარცვლეულისა

ისფენჯი კაცი 6 ახჩა 720
ხორბალი ქილა 28 ახჩა 560
ქერი ქილა 10 ახჩა 150
ფეტვი ქილა 8 ახჩა 95
ჭკავი ქილა 8 ახჩა 95
გადასახადი ყიშლალზე ხარჯის
გამორიცხვით 200
უშრის გადასახადი თივაზე 40
გადასახადი ცხვარზე 240
გადასახადი ერბოზე 60

არუსანეს გადასახადი 120
წისქვილი თვალი ერთი, გადასახადი
120
გადასახადი სკაზე 24
გადასახადი ღორზე 24
ღეშთიბანი მიწაზე თაფუს
გადასახადი 50
ბადიჰავა, ჯურუმ ჯიბაიეთ, იავა ვე
კაჩკუნ, ბეთიალმალი ამე ვე ხასე
120

ჯამი 2618

სოფელი ჩამძვრალი თბილისის მირმირანის ხასებია,
ექვემდებარება თრიალეთს

თამაზა ძე თეღორესი
მამურა ძე მისი
ბერუთა ძე სეხნასი
შერმაზან ძე მისი
ბერია ძე ბერუკასი
თამაზა ძე მისი
შალვა ძე დათუასი
დათუნა ძე მისი
ოკრუა ძე იორგისა
მამიაბარა ძე მისი
შახუნა ძე მისი
დათუნა ძე შალუნასი
იორგი ძე მისი
თეღორე ძე სეხნასი
გიორგი ძე მისი
კაკუნა ძე ნადირასი
ბერუა ძე მისი
სანათა ძე დერლესი
ბერია ძე მისი

ბადანა ძე ბერიასი
ბაბათა ძე არამასი
ბერია ძე იორგისა
პეტრე ძე მისი
გიორგი ძე მისი
ბადრია ძე ბერიასი
ბერუა ძე მისი
თამაზა ძე მისი
ბისუა ძე თეღორესი
ნასყიდა ძე შერმაზანასი
მანია ძე სულასი
ბისუა ძე მერაბასი
ბერუა ძე მისი
თამაზა ძე მისი
ბალუა ძე კოკილასი
იასე ძე მისი
ნიკუა ძე კოლიასი
ბერუა ძე მისი

მიწის დღიური მფლობელობა 100

ჯამი მარცვლეულისა

ისფენჯი კაცი 37 ახჩა 4320
ხორბალი ქილა 172 ახჩა 3440
ქერი ქილა 85 ახჩა 1275
ფეტვი ქილა 47 ახჩა 705
ჭვავი ქილა 40 ახჩა 600
გადასახადი ყიშლაღზე ხარჯის
გამორიცხვით 500
უმრის გადასახადი თივაზე 304
გადასახადი ცხვარზე 711

გადასახადი ერბოზე 37
არუსანეს გადასახადი 120
უმრის გადასახადი სკაზე 24
გადასახადი ღორზე 24
ღეშთიბანი მიწაზე თაფუს
გადასახადი 200
ბაღიჰავა, ჯურუმ ჯიბაიეთ, იავა ვე
კაჩკუნ, ბეითალმალი ამე ვე ხასე
200

ჯამი 12460

სოფელი ოკუდეთი, თბილისის მირმინარის ხასებია,
ექვემდებარება თრიალეთს

ბასია ძე ბაჯიდასი
ლილუა ძე სეხნიასი
ოთარა ძმა მისი
ივანე ძე ნათანასი
თამაზა ძე შალვასი
ოთარა ძე მისი
ბერუა ძე გათინასი

შერმაზან ძე ვანასი
ღიმიტრი ძმა მისი
ბერუკა ძე ბაღრიასი
ბერია ძე თაჰრანასი
გიოგრი ძე ბაბუნასი
ბერუა ძე მისი

კაცი 13

მიწის დღიური მფლობელობა 80
ჯამი მარცვლეულისა

ისფენჯი კაცი 13 ახჩა 1560
ხორბალი ქილა 64 ახჩა 1280
ქერი ქილა 20 ახჩა 300
ფეტვი ქილა 20 ახჩა 300
ჭვავი ქილა 20 ახჩა 300
გადასახადი ყიშლაღზე ხარჯის
გამორიცხვით 400
უმრის გადასახადი თივაზე 72
გადასახადი ცხვარზე 120

გადასახადი ერბოზე 100
არუსანეს გადასახადი 120
უმრის გადასახადი სკაზე 24
გადასახადი ღორზე 24
ღეშთიბანი მიწაზე თაფუს
გადასახადი 120
ბაღიჰავა, ჯურუმ ჯიბაიეთ, იავა ვე
კაჩკუნ, ბეითალმალი ამე ვე ხასე
120

ჯამი 4830

სოფელი ქვედა ბეშქეშითი, თბილისის მირმინარის სახასოებია,
ექვემდებარება თრიალეთს

ნიკოლოზ ძე ვარდალასი

ბისია ძე მისი

ლორეს ძმა მისი
მახარა ძე ბიუიასი
სეხნია ძე მისი
იორგი ძმა მისი
ივანე ძე შერმაზასი
ბასილა ძმა მისი
ძამა ძე კოკილასი
დათუნა ძე მისი
დიმიტრი ძმა მისი

ბერია ძე მირიანისა
თამაზა ძე მისი
სეხნია ძმა მისი
ოქრუა ძმა მისი
ოქრუა ძე გოგაისი
ბერუა ძე მისი
ნასყიდა ძე ზამასი
ბეროზა ძე მისი
ივანე ძე კოლინასი

კაცი 20

მიწის დღიური მფლობელობა 100
ჯამი მარცვლეულისა

ისფენჯი კაცი 20 ახჩა 2400
ხორბალი ქილა 130 ახჩა 2600
ქერი ქილა 60 ახჩა 900
ფეტვი ქილა 30 ახჩა 450
ჭვავი ქილა 30 ახჩა 450
გადასახადი ყიშლალზე ხარჯის
გამორიცხვით 500
უშრის გადასახადი თივაზე 136
გადასახადი ცხვარზე 240
გადასახადი ერბოზე 120

არუსანეს გადასახადი 180
უშრის გადასახადი სკაზე 50
წისქვილი თვალი ერთი, ახჩა 120
გადასახადი ღორზე 50
დემთიბანი მიწაზე თაფუს
გადასახადი 150
ბადიჰავა, ჯურუმ ჯიბაიეთ, იავა ვე
კაჩკუნ, ბეითალმალი ამე ვე ხასე
200

ჯამი 8546

სოფელი ზედა შექშითი, თბილისის, მირმირანის ხასებია,
ექვემდებარება თრიალეთს

გამია ძე ლომინასი
ივანე ძე მისი
თედორე ძმა მისი
ოქრუა ძე იოსებისა
კოლია ძე მამულასი
ბაჩანა ძე ბათასი
გითუა ძმა მისი
ბერიკა ძე კოლიასი
შაქარა ძე მისი

შავერდა ძე დათუნასი
ბასილა ძმა მისი
ოქრუა ძე ივანესი
აბრამ ძე მისი
დათუნა ძე მახარასი
შაქარა ძე მისი
ბასილა ძე ერმილეჟი
გელუვერდი ძე ბაბუნასი

კაცი 17

მიწის დღიური მფლობელობა 100
ჯამი მარცვლეულისა

ისფენჯი კაცი 17 ახჩა 2040
ხორბალი ქილა 118 ახჩა 2360
ქერი ქილა 80 ახჩა ა 800
ფეტვი ქილა 20 ახჩა 300
ჭვავი ქილა 36 ახჩა 540
გადასახადი ყიშლაღზე ხარჯის
გამორიცხვით 400
უშრის გადასახადი თივაზე 104
გადასახადი ცხვარზე 300
გადასახადი ერბოზე 170
არუსანეს გადასახადი 180

წისქვილი თვალი ორი, ახჩა 240
გადასახადი სკაზე 50
გადასახადი ღორზე 24
ღეშთიბანი მიწაზე თაფუს
გადასახადი 150
ბაღიჰავა, ჯურუმ ჯიბაიეთ, იავა ვე
კაჩკუნ, ბეითალმალი ამე ვე ხასე
200
ბეზირ ხანე /ზეთსახდელი ქარხანა/
ერთი თვალი ახჩა 600

ჯამი 8458

სოფელი სამადილუ ხასია, ექვემდებარება თრიალეთს

ადურა ძე ნასყიდასი
თამაზა ძე მისი
გიკიო ძე იორგისა
ოკრუა ძე ივანესი
იორგი ძმა მისი
მათუა ძე კაბარასი
იორგი ძმა მისი

ვარდა ძე ბადრიასი
ივანე ძე მამულასი
ნასყიდა ძე მისი
იორგი ძე იორდანესი
სეხნა ძე აბრამასი
გითუა ძე მისი
ბერია ძე მამულასი

კაცი 14

მიწის დღიური მფლობელობა 80
ჯამი მარცკელეულისა

ისფენჯი კაცი 14 ახჩა 1680
ხორბალი ქილა 100 ახჩა 2000
ქერი ქილა 30 ახჩა 450
ფეტვი ქილა 18 ახჩა 270
ჭვავი ქილა 20 ახჩა 300
გადასახადი ყიშლაღზე ხარჯის
გამორიცხვით 200
გადასახადი ცხვარზე 120
გადასახადი ერბოზე 130

უშრის გადასახადი სკაზე 24
არუსანეს გადასახადი 120
გადასახადი ღორზე 24
ღეშთიბანი მიწაზე თაფუს
გადასახადი 200
ბაღიჰავა, ჯურუმ ჯიბაიეთ, იავა ვე
კაჩკუნ, ბეითალმალი ამე ვე ხასე
180
უშრის გადასახადი თივაზე 68

ჯამი 5766

სოფელი საბაჩდავი თბილისის მირმირანის სახასობია,
ექვემდებარება თრიალეთს

ოქრუა ძე თედორესი
ბერია ძე მისი

გიკუა ძე ბაბულასი
მამუკა ძე მისი

გოდერძი ძმა მეორე
გიორგი ძე აიასასი
ხარაბა ძე მისი
ზოპრაბა ძმა მისი
ბერია ძე ნაზარასი
თამაზა ძე მისი
ზაქარა ძმა მისი
თამაზა ძე მახარასი
ბაბუნა ძე ფილიპესი
მადანა ძე მისი
მაკარა ძე მიჰრანასი
გითუა ძე მისი
ბერუკა ძმა მისი
საკია ძე დადუნასი

სეხნია ძმა მისი
ბაბუა ძმა მისი
ბერია ძე გიორგისა
გითუა ძე მისი
ბისუა ძე ზანდასი
თაჰრანა ძე მისი
ბაბუნა ძმა მისი
გიორგი ძე ივანესი
ივანე ძე მისი
მახარა ძე გიორგისა
გიკუა ძე მისი
ივანე ძე ბალიასი
თედორე ძმა მისი

კაცი რაოდენობა 31

მიწის დღიური მფლობელობა 100
ჯამი მარცვლეულისა

ისფენჯი კაცი 31 ახჩა 3720
ხორბალი ქილა 150 ახჩა 3000
ქერი ქილა 100 ახჩა 150
ფეტვი ქილა 50 ახჩა 750
ჭვავი ქილა 44 ახჩა 660
გადასახადი ყიშლალზე ხარჯის
გამორიცხვით 500
გადასახადი ცხვარზე 570
გადასახადი ერბოზე 300
უშრის გადასახადი სკაზე 50

არუსანეს გადასახადი 180
უშრის გადასახადი თივაზე 224
წისქვილი თვალი 3, გადასახადი
360
გადასახადი ღორზე 60
დემთიბანი მიწაზე თაფუს
გადასახადი 150
ბადიჰავა, ჯურუმ ჯიბაიეთ, იავა ვე
კაჩკუნ, ბეითალმალი ამე ვე ხასე
200

ჯამი 12224

სოფელი აჯუთა თბილისის მირმინარის ხასებია, ექვემდებარება თრიალეთს

იორგი ძე ბობიასი
დანდალა ძმა მისი
ნიკოლოზ ძე მისი
იმარინდო ძე კობასი
ივანე ძე საბინასი
ბაბუნა ძმა მისი
ბეროზა ძე ივანესი

აღია ძმა მისი
სეხნია ძე ბაბუნასი
გიორგი ძე დენნიასი
ოთარა ძმა მისი
ვარდია ძე ნასყიდასი
ოთარა ძე არბიკლასი
ბერუა ძე ელიზბარისა

ბადრია ძმა მისი

კაცი 15

მიწის დღიური მფლობელობა 30
ჯამი მარცვლეულისა

ისფენჯი კაცი 15 ახჩა 1800
ხორბალი ქილა 100 ახჩა 2000
ქერი ქილა 20 ახჩა 300
ფეტვი ქილა 10 ახჩა 150
ჭვავი ქილა 10 ახჩა 150
გადასახადი ყიშლალზე 200
გადასახადი ცხვარზე 150
გადასახადი ერბოზე 80
გადასახადი სკაზე 24

არუსანეს გადასახადი 120
წისქვილი თვალი 3, ახჩა 240
უშრის გადასახადი თივაზე 108
გადასახადი ღორზე 48
ღეშთიბანი მიწაზე თაფუს
გადასახადი 200
ბადიჰავა, ჯურუმ ჯიბაიეთ, იავა ვე
კაჩკუნ, ბეითალმალი ამე ვე ხასე
200

ჯამი 5770

სოფელი დოვლარუდი, ხასია, თრიალეთი

იორგი ძე თამაზასი
ბერუა ძმა მისი
დათუნა ძე სეხნასი
კოდერძა ძმა მისი
შიო ძე იორგისა
გიორგი ძე ბადროსი

ბირუნ ძე მისი
ნასყიდა ძე კოდერძასი
კოკია ძე მისი
კაზარა ძე ხეჩუასი
იასე ძე კაკილასი

დინკუნ დანის მოსვლა

კაცი 11

მიწის დღიური მფლობელობა 40
ჯამი მარცვლეულისა

ისფენჯი კაცი 10 ახჩა 1200
ხორბალი ქილა 90 ახჩა 1800
ქერი ქილა 20 ახჩა 300
ფეტვი ქილა 8 ახჩა 120
ჭვავი ქილა 8 ახჩა 120
გადასახადი ყიშლალზე 200
გადასახადი ცხვარზე 90
გადასახადი ერბოზე 90
გადასახადი სკაზე 24

არუსანეს გადასახადი 120
წისქვილი თვალი ორი ახჩა 240
უშრის გადასახადი თივაზე 140
გადასახადი ღორზე 24
ღეშთიბანი მიწაზე თაფუს
გადასახადი 200
ბადიჰავა, ჯურუმ ჯიბაიეთ, იავა ვე
კაჩკუნ, ბეითალმალი ამე ვე ხასე
200

ჯამი 4868

სოფელი გირდი ხასია ექვემდებარება თრიალეთს

ღიმიტრა ძე ბაბანასი
ოკრუა ძე მისი
იორგი ძე ალიასი
ბერია ძმა მისი

ბერია ძე გოდერძასი
მამუკა ძმა მისი
დათუნა ძე ბაბუნასი

კაცი 7

მიწის ღლიური მფლობელობა 50
ჯამი მარცვლეულისა

ისფენჯი კაცი 7 ახჩა 720
ხორბალი ქილა 40 ახჩა 800
ქერი ქილა 20 ახჩა 300
ფეტვი ქილა 10 ახჩა 150
ჭკავი ქილა 10 ახჩა 150
გადასახადი ყიშლალზე 100
გადასახადი ცხვარზე 120
გადასახადი ერბოზე 50

არუსანეს გადასახადი 120
გადასახადი სკაზე 24
გადასახადი ღორზე 24
ღემთიბანი მიწაზე თაფუს
გადასახადი მიწაზე 150
ბადიჰავა, ჯურუმ ჯიბაიეთ, იავა ვე
კაჩკუნ, ბეთალმალი ამე ვე ხასე
150 გადასახადი თივაზე 40

ჯამი 2898

სოფელი დაღრა ოკიდეთი, თბილისის მირმირანის ხასები,
ექვემდებარება თრიალეთს

ბუდისი ძე იმედასი
ივანე ძმა მისი
დათუნა ძე დესიასი
თამაზა ძმა მისი
თედორე ძე კადისიასი

ბერია ძე ნიკოლასი
ბასილა ძე ჯარქიასი
ივანე ძე მისი
ვარდია ძე ივანესი

კაცი 9

მიწის ღლიური მფლობელობა 40
ჯამი მარცვლეულისა

ისფენჯი კაცი 980
ხორბალი ქილა 30 ახჩა 600
ქერი ქილა 40 ახჩა 150
ფეტვი ქილა 15 ახჩა 150
ჭკავი ქილა 15 ახჩა 150
გადასახადი ყიშლალზე 100
გადასახადი თივაზე 48
გადასახადი ცხვარზე 15
გადასახადი ერბოზე 100

არუსანეს გადასახადი 120
გადასახადი ღორზე 24
გადასახადი სკაზე 24
ღემთიბანი მიწაზე თაფუს
გადასახადი 120
ბადიჰავა, ჯურუმ ჯიბაიეთ, იავა ვე
კაჩკუნ, ბეთალმალი ამე ვე ხასე
120

ჯამი 2701

სოფელი ახალდაბა, თბილისის მირმირანის ხასებია,
ექვემდებარება თრიალეთს

იორგი ძე ბერუასი
ბერუა ძმა მისი
ივანე ძმა მისი
ბასილა ძე იორგისა
შერმაზან ძმა მისი
ბერელა ძე დავითისა
ჯარბალი ძე მისი
მახარა ძე ბაბუნასი
ოსიყმია ძმა მისი
ლოვლათა ძე ლოლიასი

იორგი ძე ისთეფანისა
ბერუნა ძე გენებასი
ივანე ძე მისი
ელიზბარ ძე ბეზირგანისა
ივანე ძე მისი
ლოვლათა ძე ლოლიასი
ალუდუნ ძე ბადასი
ფირუნა ძე ვარძელასი
ზუჰრანა ძე დიმიტრისა
იოსკა ძე მისი

კაცი 20

მიწის დღიური მფლობელობა 200
ჯამი მარცვლეულისა

ისფენჯი კაცი 20 ახჩა 2400
ხორბალი ქილა 100 ახჩა 2000
ფეტვი ქილა 22 ახჩა 330
ქერი ქილა 40 ახჩა 600
ჭვავი ქილა 22 ახჩა 330
გადასახადი ყიშლალზე 500
გადასახადი ცხვარზე 240
გადასახადი ერბოზე 170
გადასახადი თივაზე 96

გადასახადი სკაზე 24
წისქვილი თვალი ერთი, ახჩა 120
არუსანეს გადასახადი 180
გადასახადი ღორზე 24
დემთიბანი მიწაზე თაფუს
გადასახადი 200
ბადიჰავა, ჯურუმ ჯიბაიეთ, იავა ვე
კაჩკუნ, ბეითალმალი ამე ვე ხასე
200

ჯამი 7414

სოფელი სამარზულე, ცარიელია რეაიასაგან, ახლოსაა სოფელ
საბიჩდაურთან, მისი ზოგიერთი ადგილები დასამუშაველად
გამოსადეგია, ექვემდებარება თრიალეთს

მიწის დღიური მფლობელობა 100

ჯამი მარცვლეულისა,

ყიშლალი ზედმეტი ხარჯისაგან თავისუფალია 1500

იგი ხასია

სოფელი მათირვანი, ცარიელია რეაიასაგან, იგი ახლოსაა სოფელ
საბიჩდაურთან, იგი თავისუფალია ხარჯისაგან და სამეურნეოდ
გამოსადეგია. უშურსა და გადასახადს მიწის პატრონს უხდიან.
ექვემდებარება თრიალეთს.

მიწის დღიური მფლობელობა 150

ჯამი მარცვლეულისა ყიშლალის ხარჯის გამორიცხვით 1500

სოფელი ლურჯი საკლავი, ცარიელია რეაიასაგან, სამეურნეოდ გამოსადეგია. ხარჯისაგან თავისუფალია ექვემდებარება თრიალეთს. მიწის დღიური მფლობელობა 200

ჯამი მარცვლეულისა და ყიშლალის ხარჯის გამორიცხვით 1000

სოფელი მირიმი. თბილისის მირმირანის ხასებია. ექვემდებარება თრიალეთს

ივანე ძე რებითურისა
თაქრან ძმა მისი
ბერია ძე მისი
იორგი ძე ლომთასი
მაზლა ძმა მისი
ნათა ძმა მისი
ბაბა ძე მისი
ოქრუა ძმა მისი
თაქრანა ძე დათუნასი
იორგი ძე ბერიასი
ბერია ძე მისი
თაქრანა ძმა მისი
ბასილა ძე ბაბულასი
ბასილა ძე გიორგისა
იორგი ძე მისი
ზარდი ძმა მისი
ბერია ძე ნათასი
თამაზა ძე მისი
ლუკა ძე დათუნასი
ივანე ძე მისი
ივანე ძე კოკიასი

ბერია ძე ზამბურისა
ზათია ძე მისი
ფარემუზ ძე სიმონასი
თეიმურაზ ძმა მისი
სარგის ძე მისი
გივი ძე თამაზასი
დიმიტრი ძე მისი
ივანე ძე სულთანასი
ბერია ძე დიმიტრასი
დიმიტრი ძე მისი
შალო ძე გიორგისა
ბერუა ძე მისი
ბერია ძე სეხნიასი
კობია ძე დიმიტრისა
შერმაზან ძე თანდილასი
რევაზა ძე მისი
თაქრან ძე თამაზასი
გიორგი ძე ბეროსი
ბერია ძე დალასი
დაჯია ძე მისი

კაცი 41

მიწის დღიური მფლობელობა 150

ჯამი მარცვლეულისა

ისფენჯი კაცი 41 ახჩა 4920
ხორბალი ქილა 200 ახჩა 4000
ქერი ქილა 100 ახჩა 1500
ფეტვი ქილა 32 ახჩა 480
ჭვავი ქილა 32 ახჩა 480

გადასახადი ყიშლალზე ხარჯის გარეშე 1000
გადასახადი ცხვარზე 468
გადასახადი ერბოზე 300
გადასახადი სკაზე 120

გადასახადი თივაზე 328
არუსანეს გადასახადი 180
გადასახადი ლორზე 120
ღემთიბანი მიწაზე თაფუს გადასა-

ხადი 200
ბადიჰავა, ჯურუმ ჯიბაიეთ, იავა ვე
კაჩკუნ, ბეთთალმალი ამე ვე ხასე
300

ჯამი 14396

სოფელი კოხკა ხასია ექვემდებარება თრიალეთს

დადასკირ ძე სუხიასი
სეხნია ძე მისი

ოკრო ძე გენებასი
ბერუა ძე მისი

კაცი 4

მიწის დღიური მფლობელობა 100
ჯამი მარცვლეულისა

ისფენჯი 480
ხორბალი ქილა 10 ახჩა 200
ქერი ქილა 5 ახჩა 65
ფეტვი ქილა 5 ახჩა 65
ჭვავი ქილა 5 ახჩა 65
გადასახადი ყიშლალზე ხარჯის
გამორიცხვით 100
გადასახადი ცხვარზე 120

გადასახადი ერბოზე 30
გადასახადი სკაზე 24
არუსანეს გადასახადი 120
გადასახადი ლორზე 24
ღემთიბანი მიწაზე თაფუს
გადასახადი 50
ბადიჰავა, ჯურუმ ჯიბაიეთ, იავა ვე
კაჩკუნ, ბეთთალმალი ამე ვე ხასე 60

ჯამი 1494

სოფელი აზანი სომხეთის მირლივას ხასებია,
ექვემდებარება თრიალეთს

ლაშქარ ძე ამრასი
ამრა ძე მისი
სახნია ძმა მისი
ავთანდილ ძე ბერუასი
ბაბუნა ძმა მისი
სარქის ძმა მისი
ვარდალა ძე იორგისა
თამაზა ძმა მისი
თუმანა ძე დავითისა
არუთინ ძმა მისი
ნასყიდა ძე კოგია
ვარდანა ძმა მისი
ბალუა ძე სომნასი

ოსიყმია ძე მისი
ასლევა ძე ნასყიდასი
ივანე ძმა მისი
ელიზბარ ძე კონიასი
ბერია ძმა მისი
ბერია ძმა ბებუასი
მახარა ძე დათიასი
ასილევა ძმა მისი
ლუკრუზ ძე სუსდასი
ოთარა ძე მისი
დადუა ძე მადურასი
გიუა ძმა მისი
ბისუა ძე სამირასი

გიუა ძმა მისი
გოდერძა ძე აკლარასი
გასპარ ძმა მისი
გიუა ძე დოსთიასი
ისტეფან ძმა მისი
ნასყიდა ძე შუშდასი
იორგა ძმა მისი
შიო ძმა ესტატესი
შამირა ძმა მისი
მადკო ძე ბანიასი
არუთინ ძე მისი
ბერუნა ძე კათიასი
ბერუა ძე მისი
ოთარა ძე ბისუასი

ლამაზა ძე შალვასი
ბაღდასარ ძე მისი
ბერუა ძე კოვიასი
ბისბუა ძე თამაზასი
დათურა ძე მისი
გიუა ძე დათუნასი
მამულა ძე ამირასი
თამაზა ძმა მისი
თამაზა ძე დათუნასი
დარო ძე დათიასი
ელა ძე ბერიასი
სარუხან ძე ბერიასი
სეხნია ძმა მისი

კაცი 52

ბერბერხანე გავერანებულია
მიწის დღიური მფლობელობა 300
ჯამი მარცვლეულისა

ისფენჯი კაცი 52 ახჩა 6240
ხორბალი ქილა 200 ახჩა 4000
ქერი ქილა 100 ახჩა 1500
ფეტვი ქილა 100 ახჩა 1500
ჭვავი ქილა 80 ახჩა 1200
გადასახადი ყიშლაღზე ხარჯის გამო-
რიცხვით 1500
გადასახადი ცხვარზე 600

გადასახადი ერბოზე 340
გადასახადი სკაზე 120
გადასახადი თივაზე 456
არუსანეს გადასახადი 180
წისქვილი თვალი ხუთი, ახჩა 600
გადასახადი ღორზე 120
ბადიჰავა, ჯურუმ ჯიბაიეთ, იაეა ვე
კაჩკუნ, ბეითალმალი ამე ვე ხასე 500

ჯამი 18856

სოფელი მჭედლისუბანი თბილისის ხასია, იგი მედიქ აშკიძას ხელთაა,
ექვემდებარება თრიალეთს, რადგანაც მის მფლობელობაშია იგი
გადაკვეთილია და ასეა რეგისტრირებული

ელიზბარ ძე ბაბასი
ბერუა ძმა მისი
სარგის ძე მისი
თამაზა ძე ქავთარასი
ასლამაზ ძე მისი
მახარა ძმა მისი
შერმაზან ძე იორგისა

ოქრუა ძე მისი
გენება ძე მისი
რევანდა ძე თაჰრანასი
ივანე ძე დათუნასი
დათუნა ძე მისი
ბერუა ძე იორგისა
თოროზ ძე სურმალისა

თამაზა ძე მისი
ნასყიდა ძე ჯაბარლასი
თაპრანა ძე მისი
თელორე ძე ვარდანასი
თაპრანა ძე მისი
ვარდანა ძე ნურკულასი
კატისია ძე მისი
მალუა ძე სალასი

ბერუა ძე მისი
აკმია ძე ნასყიდასი
კოლერძა ძმა მისი
ნასყიდა ძე სადანასი
ვარდანა ძე მისი
ბისუა ძე არუთინასა
მადურა ძმა
თაპრანა ძე ბაბუნასი

კაცი 30

მიწის დღიური მფლობელობა 150
ჯამი მარცვლეულისა

ისფენჯი კაცი 30 ახჩა 3600
ხორბალი ქილა 100 ახჩა 2000
ქერი ქილა 100 ახჩა 1500
ფეტვი ქილა 40 ახჩა 600
ჭვავი ქილა 40 ახჩა 600
გადასახადი ყიშლაღზე 1500
გადასახადი ცხვარზე 600
გადასახადი ერბოზე 260
გადასახადი თივაზე 184

გადასახადი სკაზე 50
არუსანეს გადასახადი 180
გადასახადი ღორზე 50
ღეშთიბანი მიწაზე თაფუს
გადასახადი 200
ბაღიჰავა, ჯურუმ ჯიბაიეთ, იავა ვე
კაჩკუნ, ბეითალმალი ამე ვე ხასე
200

ჯამი 11524 თანახმად გადაკვეთილისა 1800

სოფელი ბიუქ აბუნა ექვემდებარება თრიალეთს, ხასია

ბაბუნა ძე გითოსი
მახარა ძმა მისი
გითო ძე კურდანასი
ამირა ძე ათანასისა
ბერუკა ძმა მისი
ადამ ძმა მეორე
თამაზა ძე მამუკასი
თამაზა ძე ბაბუნასი
ბაბუნა ძე მისი
ოსიყმია ძე ბისუასი
ართაბაზ ძე შოშიტასი
თამაზა ძე კობასი

სულხანა ძმა მისი
ლათია ძე მაკარასი
ვარდენა ძე მასუასი
გორგა ძე მისი
იასე ძე კურდანასი
ბერდია ძე მისი
თაპრანა ძმა მისი
ბიჩილა ძე ოირდანესი
ბერია ძმა მისი
იასე ძე იორგისა
სეხნია ძმა მისი

კაცი 23

სადალაქო გავერანებულია

მიწის დღიური მფლობელობა 80
ჯამი მარცვლეულისა

ისფენჯი კაცი 23 ახჩა 2760
ხორბალი ქილა 100 ახჩა 2000
ქერი ქილა 100 ახჩა 1500
ფეტვი ქილა 26 ახჩა 390
ჭვავი ქილა 26 ახჩა 390
გადასახადი ყიშლალზე 600
გადასახადი ცხვარზე 200
გადასახადი ერბოზე 210
გადასახადი თივაზე 140

გადასახადი სკაზე 50
არუსანეს გადასახადი 180
გადასახადი ღორზე 50
ღემთიბანი მიწაზე თაფუს გადასახადი 200
ბადიჰავა, ჯურუმ ჯიბაიეთ, იავა ვე
კაჩკუნ, ბეთალმალი ამე ვე ხასე
200

ჯამი 8870

სოფელი ქურუქ აბუნა ექვემდებარება თრიალეთს

სეხნია ძე დალასი
იორგა ძე მისი
ბაბუნა ძე დალასი
კადია ძე დალასი

ბერია ძე სარგისისა
გიორგი ძე მისი
რევაზ ძე სარქისისა
ამირა ძე სარქისისა

კაცი 8

მიწის დღიური მფლობელობა 80
ჯამი მარცვლეულისა

ისფენჯი კაცი 8 ახჩა 960
ხორბალი ქილა 50 ახჩა 100
ფეტვი ქილა 25 ახჩა 375
ქერი ქილა 25 ახჩა 375
ჭვავი ქილა 25 ახჩა 375
გადასახადი ყიშლალზე 200
გადასახადი ცხვარზე 60
გადასახადი ერბოზე 80
გადასახადი სკაზე 24

არუსანეს გადასახადი 120
გადასახადი თივაზე 64
გადასახადი ღორზე 24
ღემთიბანი მიწაზე თაფუს
გადასახადი 150
ბადიჰავა, ჯურუმ ჯიბაიეთ, იავა ვე
კაჩკუნ, ბეთალმალი ამე ვე ხასე
200

ჯამი 4007

სოფელი კუფა, ხასია, ექვემდებარება თრიალეთს

შალუდ ძე ივანესი
მაძუკა ძმა მისი
ბერდია ძმა მისი

კოდერძა ძე ბაბუნასი
დათუნა ძმა მისი

კაცი 5

მიწის დღიური მფლობელობა 50

ჯამი მარცვლეულის, ისფენჯი, ხორბალი, ქერი, ფეტვი, ყიშლაღის ხარჯი, გადასახადი ცხვარზე, გადასახადი ერბოზე, გადასახადი სკაზე, არუსანეს გადასახადი, გადასახადი ღორზე, ღეშთიბანი, მიწაზე თავფუს გადასახადი, იავა კაჩკუნ, ბეთალმალი, ამე ვე ხასე 2000

სოფელი ბანე, ხასია ექვემდებარება თრიალეთს

შერმაზან ძე ვარდანასი

ბერი ძმა მისი

კაცი 2

მიწის დღიური მფლობელობა 50

ჯამი მარცვლეულისა

გადასახადი თივაზე 60

ისფენჯი კაცი 2 ახჩა 240

გადასახადი ერბოზე 10

ხორბალი ქილა 4 ახჩა 80

არუსანეს გადასახადი 120

ქერი ქილა 2 ახჩა 30

გადასახადი ღორზე 12

ფეტვი ქილა 2 ახჩა 30

ღეშთიბანი მიწაზე თავფუს გადასახადი 10

ჭვავი ქილა 1 ახჩა 15

ბალიძავა, ჯურუმ ჯიბაიეთ, იავა ვე

გადასახადი ყიშლაღზე 200

კაჩკუნ, ბეთალმალი ამე ვე ხასე 20

გადასახადი ცხვარზე 30

ჯამი 677

სოფელი ათამითი ხასია, ექვემდებარება თრიალეთს

რამაზა ძე შერმაზანისა

გოდერძა ძმა მისი

შერმაზან ძე მისი

გიორგი ძე იასესი

ბერუნა ძმა მისი

ღათუნა ძე მისი

დიმიტრი ძე ნათანასი

ლომინა ძმა მისი

თაჰრანა ძე მისი

ოქრო ძე ბაბუნასი

კაცი 10

მიწის დღიური მფლობელობა 40

ჯამი მარცვლეულისა

ისფენჯი კაცი 10 ახჩა 1200

გადასახადი სკაზე 24

ხორბალი ქილა 40 ახჩა 800

გადასახადი თივაზე 140

ქერი ქილა 30 ახჩა 450

არუსანეს გადასახადი 120

ფეტვი ქილა 30 ახჩა 450

გადასახადი ღორზე 14

ჭვავი ქილა 20 ახჩა 300

ღეშთიბანი მიწაზე თავფუს გადასახადი 100

გადასახადი ყიშლაღზე 200

ბალიძავა, ჯურუმ ჯიბაიეთ, იავა ვე

გადასახადი ცხვარზე 30

კაჩკუნ, ბეთალმალი ამე ვე ხასე 120

გადასახადი ერბოზე 60

ჯამი 4008

სოფელი ახალქალაქი სომხეთის მირლივას ხასეზია,
ექვემდებარება თრიალეთს

დათუნა ძე ელიზბარისა
ოთარა ძე მისი
მიქლა ძმა მისი
ალია ძმა მეორე
ბერო ძე შერმაზანისა
ბერო ძე მისი
იოსება ძმა მისი
დავით ძმა მისი
მამუკა ძე ნასყიდასი
ზულია ძმა მისი
მამუკა ძე ჰამდუდისა
მამულა ძე მისი
დათუნა ძმა მისი
რამაზა ძმა მისი
ბობია ძე კობიასი
ბერუა ძმა მისი
იმედა ძმა მეორე
ადლა ძმა მისი
ამირანა ძე ნასყიდასი
ლამაზა ძმა მისი
კუნდალა ძმა მისი
თამაზა ძე შიუკარისი
რამაზა ძე მისი
ბაბუნა ძმა მისი

მაზა ძე რამაზასი
დავით ძე მისი
დებია ძე ბაბუნასი
ლამაზა ძმა მისი
ამირა ძე აღიასი
ბაბუნა ძე მისი
ასლუა ძმა მისი
გიორგი ძე ვანიასი
დავით ძე მისი
ლამაზა ძე რევაზისა
ბალუა ძე მისი
დათია ძე მახარასი
მახარა ძმა მისი
გიორგი ძე მისი
გოდერძა ძე კასპირისა
ბერუა ძე მისი
თამაზა ძე დოველათასი
ბალუა ძმა მისი
ბობია ძე რევაზისი
ნასყიდა ძმა მისი
ლამაზა ძე ბირასი
მიქელ ძმა მისი
მათია ძე ნასყიდასი
სულა ძე ბერიკასი

კაცი 48

მიწის დღიური მფლობელობა 200
ჯამი მარცვლეულისა

ისფენჯი კაცი 48 ახჩა 5760
ხორბალი ქილა 300 ახჩა 6000
ქერი ქილა 1500 ახჩა 2250
ფეტვი ქილა 80 ახჩა 1200
ჭვავი ქილა 80 ახჩა 1200
გადასახადი ყიშლალზე ხარჯის
გამორიცხვით 6000
გადასახადი ცხვარზე 2050
გადასახადი ერბოზე 340
გადასახადი სკაზე 1100

არუსანეს გადასახადი 180
გადასახადი თივაზე 380
წისქვილი თვალი 6, ახჩა 720
ბერბერ ხანე თვალი ერთი, ახჩა 600
გადასახადი ღორზე 1200
დემთიბანი მიწაზე თაფუს
გადასახადი 2220
ბადიპავა, ჯურუმ ჯიბაიეთ, იავა ვე
კაჩკუნ, ბეითალმალი ამე ვე ხასე
5000

ჯამი 36000

სოფელი ახალქალაქ დამალა, თბილისის მირმირანის ხასები,
ექვემდებარება თრიალეთს

თამაზა ძე მამუკასი
დავით ძე მისი
ნასყიდა ძე კაზარასი
ძულია ძე მისი
ასლუა ძმა მისი
არუნა ძე მამულასი
ბერუა ძე მისი
ნასყიდა ძმა მისი
ბერუა ძე გირკორისა
შალუა ძე მისი
მამულა ძე ბირასი
რამაზა ძე მისი
ლამაზა ძე ჯიდკასი
შერმაზან ძე მისი
თაპრანა ძმა მისი
გებიკალა ძე მირულასი
სარქის ძე მისი

ბირუნა ძე ბაღლოსი
არუთინ ძე მისი
ვართან ძმა მისი
ნასყიდა ძე ბარადასი
არუთინ ძე მისი
ვართან ძმა მისი
მერაბა ძე კაზარასი
იორგა ძე მისი
ელიზბარ ძე ბაბუნასი
მანუჩარ ძმა მისი
იოსებ ძე მირზასი
თაპრანა ძმა მისი
სულხანა ძმა მირულასი
ვერილმაზ ძე მისი
აკოფ ძე დავითისა
მელქო ძე მისი

კაცი 34

ბერბერზანე სადალაქო გავერანებულია
მიწის დღიური მფლობელობა 200
ჯამი მარცვლეულისა

ისფენჯი კაცი 34 ახჩა 4080
ხორბალი ქილა 100 ახჩა 2000
ქერი ქილა 60 ახჩა 900
ფეტვი ქილა 60 ახჩა 900
ჭვავი ქილა 24 ახჩა 360
გადასახადი ყიშლაღზე ხარჯის
გამორიცხვით 1000
გადასახადი ცხვარზე 60
გადასახადი ერბოზე 300

გადასახადი სკაზე 50
გადასახადი თივაზე 232
არუსანეს გადასახადი 180
დეშთიბანი მიწაზე თაფუს
გადასახადი 200
გადასახადი ღორზე 55
ბალიჰავა, ჯურუმ ჯიბაიეთ, იავა ვე
კარკუნ, ბეითალმალი ამე ვე ხასე,
მალი გაიფ მალი მეფუკუდ 200

ჯამი 11202

სოფელი ზალიკა, თბილისის მირმირანის ხასები,
ექვემდებარება თრიალეთს

დადურა ძე ამირნიჰა
იორგი ძე მისი

მუკურდირ ძე ვარძელასი
მახარა ძმა მისი

გაბრიელ ძმა მისი
ბერია ძე მანიატასი
იორგი ძმა მისი
ბერუა ძე ალიასი
იორგი ძე მისი
ბერუა ძე ბერიასი
თაპრანა ძმა მისი
თამაზა ძე ონიასი
ბილასუნა ძე ბისუასი
თამაზა ძე შილოსი
ნასია ძე მისი
გივი ძე მისი

მახარა ძე ბერდიასი
თედორე ძმა მისი
თედორე ძე ქიტესასი
ბერუა ძე მისი
სეხნია ძე თედორესი
ბერუა ძმა მისი
ოკრუა ძე მისი
სეხნია ძე მაკარასი
გიორგი ძე შიოსი
თემურ ძმა მისი
ბაბუა ძე ივანესი
ბერუა ძე პეტრესი

კაცი 28

მიწის დღიური მფლობელობა 200
ჯამი მარცვლეულისა

იხფენჯი კაცი 28 ახჩა 3480
ხორბალი ქილა 100 ახჩა 2000
ქერი ქილა 80 ახჩა 1200
ფეტვი ქილა 80 ახჩა 1200
ჭვავი ქილა 80 ახჩა 1200
გადასახადი ყიშლალზე 1500
გადასახადი ერბოზე 220
გადასახადი ცხვარზე 230

გადასახადი სკაზე 24
არუსანეს გადასახადი 180
გადასახადი ღორზე 24
ღეშთიბანი მიწაზე თაფუს გადასა-
ხადი 200
ბადიჰავა, ჯურუმ ჯიბაიეთ, იავა ვე
კაჩკუნ, ბეთალმალი ამე ვე ხასე
200

ჯამი 11658

სოფელი შაბათა თბილისის მირმინარის ხასებია,
ექვემდებარება თრიალეთს

ბისუა ძე სარქისასი
ბერუა ძე მისი
რევაზა ძე მახარასი
ღავეით ძმა მისი
თაპრანა ძე ჯადირგასი
ნასყიდა ძმა მისი
ბერია ძე ამირხასი
ოსიყმა ძე მისი
თამაზა ძე მამუკასი
გიორგი ძმა მისი
თამაზა ძე ისთეფანისა

ბერუა ძე მისი
თაპრანა ძე ასლამაზისა
შალვა ძე ბაბუნასი
ესტატე ძმა მისი
როსტომა ძე ასლამაზისა
ბისუა ძე ვაზგანა
ოთარა ძმა მისი
კობია ძე სეხნასი
თაპრანა ძე სექნასი
ლოლაზ ძე მინასასი
მინასა ძე ბარსუნისა

კაცი რაოდენობა 22

მიწის დღიური მფლობელობა 100

ჯამი მარცვლეულისა

ისფენჯი კაცი 22 ახჩა 2640
 ხორბალი ქილა 100 ახჩა 2000
 ქერი ქილა 80 ახჩა 1200
 ფეტვი ქილა 80 ახჩა 1200
 ჭვავი ქილა 80 ახჩა 1200
 გადასახადი ყიშლალზე ხარჯის
 გამორიცხვით 1000
 გადასახადი ცხვარზე 480
 გადასახადი ერბოზე 200

გადასახადი სკაზე 25
 გადასახადი თივაზე 120
 არუსანეს გადასახადი 180
 გადასახადი ლორზე 24
 დეშთიბანი მიწაზე თაფუს
 გადასახადი 200
 ბაღიჰავა, ჯურუმ ჯიბაიეთ, იავა ვე
 კაჩკუნ, ბეითალმალი ამე ვე ხასე
 200

ჯამი 10669

სოფელი მლადამალა თბილისის მირმინარის ხასეგბია,
 ექვემდებარება თრიალეთს

გივი ძე ბანდურისა
 ბისუა ძე მისი
 დოღმაზა ძე დავითისა
 გიორგი ძე მისი
 თეიმურაზ ძე მისი
 ბერი ძე ივანესი
 ბულმაზ ძე მისი
 არუთინ ძე გიკოლასი

კიმირა ძე მისი
 ანდრია ძე ხოსიასი
 გელითა ძე ამროზასი
 ფერადარ ძე შერმაზანისა
 ბისუა ძე მისი
 თამაზა ძე მისი
 გითუა ძე სერგიერდასი
 ლამაზა ძე მისი

კაცი 16

მიწის დღიური მფლობელობა 60

ჯამი მარცვლეულისა

ისფენჯი კაცი 16 ახჩა 1920
 ხორბალი ქილა 100 ახჩა 2000
 ქერი ქილა 50 ახჩა 750
 ფეტვი ქილა 50 ახჩა 750
 ჭვავი ქილა 50 ახჩა 750
 გადასახადი ყიშლალზე 50
 გადასახადი ცხვარზე 450
 გადასახადი ერბოზე 150
 გადასახადი სკაზე 24

გადასახადი თივაზე 120
 არუსანეს გადასახადი 120
 გადასახადი ლორზე 124
 დეშთიბანი მიწაზე თაფუს
 გადასახადი 150
 ბაღიჰავა ვე ჯურუმ ჯიბაიეთ ვე იავა
 ვე კაჩკუნ ვე ბეითალმალი ამე ვე
 ხასე 200

ჯამი 7558

სოფელი სამყარო თბილისის მირმირანის ხასებია,
ექვემდებარება თრიალეთს

რამაზ ძე კობიასი
ნიკოლოზ ძმა მისი
ალია ძე პეტრესი
ბისუა ძმა მისი
თაპრანა ძე მისი
იორგი ძმა მისი
ბერია ძმა მისი
აბროსან ძმა მისი
ოთარა ძე სეხნიასი
ხოსია ძმა მისი
ჯემშირა ძე ფილიპისი
ივანე ძე მისი
ფირან ძმა მისი
ესტატე ძე ბაბუნასი
ოთარა ძე მახარასი

ბალუნა ძე რამაზასი
მარკოზა ძმა მისი
არუთინ ძე კალორასი
მირზა ძმა მისი
ივანის ძმა მისი
რამა ძე ბაბილასი
თედორე ძე მარდასი
გიტო ძე ბაბუნასი
ლუბან ძმა მისი
საკმინა ძმა მისი
საკმინა ძე მახარასი
გიტია ძმა მისი
გიორგი ძე ფირგანასი
ლაშქარა ძე იორგისა
ოქრუა ძე მამისასი

კაცი 30

მიწის დღიური მფლობელობა 120
ჯამი მარცვლეულისა

ისფენჯი კაცი 30 ახჩა 3600
ხორბალი ქილა 200 ახჩა 4000
ქერი ქილა 100 ახჩა 1500
ფეტვი ქილა 48 ახჩა 720
ჭვავი ქილა 40 ახჩა 600
გადასახადი ყიშლაღზე 1000
გადასახადი ცხვარზე 810
გადასახადი ერბოზე 250
გადასახადი სკაზე 50

არუსანეს გადასახადი 180
გადასახადი თივაზე 256
გადასახადი ღორზე 50
დემთიბანი მიწაზე თაფუს
გადასახადი 200
ბადიჭავა, ჯურუმ ჯიბაიეთ, იავა ვე
კაჩკუნ, ბეითალმალი ამე ვე ხასე
200

ჯამი 13416

სოფელი ბაზალიდი, ცარიელია რეაიასაგან,
ექვემდებარება თრიალეთს

მიწის დღიური მფლობელობა 150 ხასია
ჯამი მაცვლეულისა და სხვათაგან 2000

სოფელი გვალ ოქულმაღეთი, ცარიელია რეაიასაგან,
ექვემდებარება თრიალეთს ხასია.

მიწის დღიური მფლობელობა 150

ჯამი მარცვლეულისა და სხვათაგან 1500

სოფელი ურბადიანი ცარიელია რეაიასაგან,
ექვემდებარება თრიალეთს ხასია

მიწის დღიური მფლობელობა 100

ჯამი მარცვლეულისა და სხვათაგან 2000

სოფელი ქემიშ დამალა, თბილისის მირმირანის
სახსოვებია, ექვემდებარება თრიალეთს,

კათისია ძე ბუღამისა

ოქრუა ძმა მისი

ბისუა ძე ვუჯუთასი

ჯანდიარ ძმა მისი

კარა ძმა მისი

გურა ძე პეტროზისა

ბერუა ძმა მისი

ასლამაზ ძე გირსუნისა

ბერია ძე კარახანისა

ესტატე ძმა მისი

ლონია ძმა მისი

თამაზა ძე მირუდასი

თაპრანა ძმა მისი

ლოსიკა ძე მისი

ვარია ძე სერდაქასი

არუთინ ძმა მისი

ბაპირმალი ძე ხუხუტასი

დავით ძე მისი

ხუხუტა ძმა მისი

ვანია ძმა მისი

გითუა ძე თაპრანასი

ნასყიდა ძე ამირხანასი

კაცი 22

მიწის დღიური მფლობელობა 60

ჯამი მარცვლეულისა

ისფენჯი კაცი 22 ახჩა 2640

ხორბალი ქილა 100 ახჩა 2000

ქერი ქილა 50 ახჩა 750

ფეტვი ქილა 50 ახჩა 750

ჭვავი ქილა 16 ახჩა 240

გადასახადი ყიშლაღზე 1000

გადასახადი ცხვარზე 500

გადასახადი თივაზე 150

გადასახადი ერბოზე 170

გადასახადი სკაზე 50

არუსანეს გადასახადი 180

გადასახადი ლორზე 50

დემთიბანი მიწაზე თაფუს

გადასახადი 200

ბადიჰავა, ჯურუმ ჯიბაიეთ, იავა ვე

კაჩკუნ, ბეთალმალი ამე ვე ხასე

300

ჯამი 8980

სოფელი ვარდისუბანი, ხასია ექვემდებარება თრიალეთს

გორმადი ძე მისისთასი

ბისუა ძმა მისი

სათითა ძე დამანასი

კაცი 3

მიწის დღიური მფლობელობა 100
ჯამი მარცვლეულისა და სხვათა ისვენჯი 2000

სოფელი ქარზახი, ხასია ექვემდებარება თრიალეთს

სიმონა ძე მამაჩისა	ბერუა ძე მისი
დავით ძე მისი	ბისუნია ძე ზამუკასი
სენა ძე კობიასი	ბერო ძე მისი
ოსიყმა ძმა მისი	სივარია ძე ბერიასი
დათუნა ძე გიორგისა	ბერუა ძე მისი
გიორგი ძე მისი	ვარდანა ძე მამუკასი
ვარდანა ძე მირზასი	ბერუა ძე მისი
ბარსიმ ძმა მისი	ბაბა ძმა მისი
ბადირა ძე არაქელისა	

კაცი 17

მიწის დღიური მფლობელობა 50
ჯამი მარცვლეულისა

ისვენჯი კაცი 17 ახჩა 2040	გადასახლი თივაზე 120
ზორბალი ქილა 100 ახჩა 2000	წისქვილი თვალი 1, ახჩა 120
ქერი ქილა 50 ახჩა 750	არუსანეს გადასახალი 180
ფეტვი ქილა 50 ახჩა 750	დემთიბანი მიწაზე თაფუს
ჭვავი ქილა 50 ახჩა 750	გადასახალი 150
გადასახალი ყიშლაღზე 800	გადასახალი ღორზე 50
გადასახალი ცხვარზე 150	ბალიძავა, ჯურუმ ჯიბაიეთ, იავა ვე
გადასახალი ერბოზე 130	კაჩკუნ, ბეითალმალი ამე ვე ხასე
გადასახალი სკაზე 50	250

ჯამი 8290

სათესველო ქვედა მონასტერი წინად სოფელი ყოფილა, ქარზახის
რეაია მომთაბარეობს, ექვემდებარება თრიალეთს

მიწის დღიური მფლობელობა 20
ჯამი მარცვლეულისა და სხვათაგან 2000

სოფელი გელდასია თბილისის მირმირანის სახასოებია,
ექვემდებარება თრიალეთს

დათუნა ძე თამაზასი	ოქრუა ძე თამაზასი
შერმაზან ძმა მისი	ბერია ძმა მისი
სევანა ძე ვარდანასი	შალვა ძე საკმინასი

ბაბუნა ძე სუნასი
ნასყიდა ძე მისი
ნასყიდა ძე ბერუნასი
ღათუნა ძმა მისი
კოდერძა ძე ოთარასი
სეხნია ძე მისი

ღათუნა ძე სეხნიასი
ივანე ძე ამირანისა
ბერია ძე ფილიპესი
გიორგი ძმა მისი
ბერუა ძე სამღეთისა
ბარამ ძე სეხნიასი

კაცი 18

მიწის დღიური მფლობელობა 50
ჯამი მარცვლეულისა

ისფენჯი კაცი 18 ახჩა 2160
ხორბალი ქილა 100 ახჩა 2000
ქერი ქილა 50 ახჩა 750
ფეტვი ქილა 50 ახჩა 750
ჭვავი ქილა 50 ახჩა 750
გადასახადი ყიშლაღზე 1000
გადასახადი ცხვარზე 510
გადასახადი ერბოზე 170
გადასახადი სკაზე 24

გადასახადი თივაზე 50
არუსანეს გადასახადი 180
წისქვილი თვალი 2, ახჩა 240
ღემთიბანი მიწაზე თაფუს
გადასახადი 150
გადასახადი ღორზე 24
ბადიჰავა, ჯურუმ ჯიბაიეთ, იავა ვე
კაჩკუნ, ბეითალმალი ამე ვე ხასე
200

ჯამი 8958.

გომარეთის ნაპიე

სოფელი დიდი გომარეთი, სომხითის მირლივას
სახასოებია, ექვემდებარება გომარეთს

ზოსია ძე შერმაზანისა
ივანე ძე მისი
მამისა ძმა მისი
გამირან ძმა მისი
ფირან ძმა მისი
შერმაზან ძე ბათასი
ეფრემ ძე მისი
ვარდანა ძმა მისი
ბერუა ძმა მისი
ზაქარა ძმა მამისასი
გელია ძე მისი
გოდერძა ძმა მისი
ბერუა ძე მისი
კასითა ძმა მისი
ბერუკა ძე დათუნასი
ივანე ძე მისი
ოკრა ძე გიორგისა
მამისა ძე მისი
გელსუდარ ძმა მისი
გიორგი ძე სამირზასი
თამაზა ძმა მისი
ნასყიდა ძე თამაზასი
რევა ძე მისი
ელიზბარ ძმა მისი
ოსიყმია ძე ბადრასი
იორგი ძე მისი
თაქრანა ძმა მისი
ბერუა ძე იორგისა
ლოვლათა ძე მისი
ზობია ძმა მისი
ბადანა ძე ბათასი
ბერუა ძე მისი
ივანე ძმა მისი
ხეჩუა ძე ბათასი
ბალუნა ძე ასლუასი
კასითა ძე მისი
აკრუა ძმა მისი

ბალუა ძე შიოლასი
ნასყიდა ძე მისი
გელია ძმა მისი
ბათა ძე გიორგისა
ბერუა ძმა მისი
თამაზა ძე ბაბუნასი
გოგია ძმა მისი
გიორგი ძე კასგირასი
ბერუა ძე მისი
ბერუა ძმა მისი
იორგი ძე ბერიასი
ბერია ძე მისი
ბადა ძე ნასკურასი
გითუა ძე გელაშირიზისა
გელაშირიზ ძე მისი
ბისუა ძე ლავითისა
გელიშიზ ძე მისი
ივანე ძმა მისი
ზაქარა ძე კოჭორასი
მახარა ძე მისი
გელიშდირე ძე ავანესისა
ბერუა ძე მისი
თათა ძე ნასყიდასი
ასვადურ ძე სარგისასი
ბერუა ძმა მისი
ნასყიდა ძე ღულგერისა
ლოვლათა ძმა მისი
ბერია ძე დათუნასი
ლამაზა ძმა მისი
მახარა ძე ნასყიდასი
ლოვლათა ძე მისი
იორგი ძე გელიასი
ბერუა ძე ბასიასი
იორგი ძე მირზასი
მირზა ძე მისი
ბერუა ძმა მისი
თამაზა ძე ბერუასი

თამაზა ძე შერმაზანისა
ლუარსაბა ძმა მისი
ბაბა ძმა მისი
საკმინა ძე სულხანასი
ზოსია ძმა მისი
ბერუა ძე ბაბუნასი
დავით ძე მისი
ზურა ძე იორდანესი
ზამველ ძმა მისი
იასე აკოფისა
ლამაზა ძე მისი
იასე ძე ბერიასი
ზოსია ძმა მისი
გელმესვერდი ძე გეზიასი
ფირან ძე მისი
სეხნია ძე ნასყიდასი
ჯამია ძე ავერლარასი

ივანე ძე მისი
თამაზა ძე ამირზასი
ლოვლათა ძე მისი
მათრია ძე თამაზასი
დავით ძმა მისი
გოდერძა ძე კაბულასი
ოქრუა ძე დავითასი
დავით ძე მისი
ფირან ძე შალვასი
ნასყიდა ძე ივანესი
კირან ძე ვარდანასი
სარგის ძმა მისი
ბისუა ძე თამაზასი
ვარდანა ძმა მისი
დათუნა ძე შივალისა
იორგი ძმა მისი
ლევანა ძე დევლეთხანისა

კაცი 108

მიწის დღიური მფლობელობა 150

სათესველი თალა ცარიელია. სოფელი გომარეთი დასამუშავებლად გამოსადეგია მიწის დღიური მფლობელობა 120.

ჯამი მარცვლეულისა

ისფენჯი კაცი 108 ახჩა 12960
ხორბალი ქილა 400 ახჩა 8000
ქერი ქილა 200 ახჩა 3000
ფეტვი ქილა 2000 ახჩა 3000
ჭვავი ქილა 64 ახჩა 960
გადასახადი ყიშლალდე 20
გადასახადი ცხვარზე 1260
გადასახადი თივაზე 50
გასახადი სკაზე 50

არუსანეს გადასახადი 180
გადასახადი ღორზე 20
გადასახადი ერბოზე 200
დემთიბანი მიწაზე თაფუს გადასახადი 200
ბაღიჰავა, ჯურუმ ჯიბაიეთ, იაუა ვე
კაჩკუნ, ბეთალმალი ამე ვე ხასე
100

ჯამი 30000 .

საზღვარი: ერთის მხრივ, პატარა არჩვანსა და ბედისკარს შორის, მეორეს მხრივ, აკურის წყლისა და ჰაღინკას შორის კური გითის სახელწოდების დასახლებასთან თავდება მისი საზღვრები.

სოფელი ქურუქ ეგრიზი, ხასია ექვემდებარება გომარეთს

ზოსიტა ძე მაზარასი
სესია ძე მისი

ოთარა ძმა მისი
კათიკა ძე ივანესი

ბერი ძე მისი
ბაბუნა ძმა მისი

ნასყიდა ძე სულხანასი

კაცი 7

მიწის დღიური მფლობელობა 50
ჯამი მარცვლეულისა

ისფენჯი კაცი 7 ახჩა 840
ხორბალი ქილა 30 ახჩა 600
ქერი ქილა 30 ახჩა 450
ფეტვი ქილა 20 ახჩა 300
ჭკავი ქილა 20 ახჩა 300
გადასახადი ყიშლალზე 150
გადასახადი ცხვარზე 15
გადასახადი ერბოზე 20

გადასახადი თივაზე 12
არუსანეს გადასახადი 120
გადასახადი სკაზე 12
გადასახადი ღორზე 12
ღეშთიბანი, მიწაზე თაფუს გადასა-
ხადი 20
ბაღიპავა, ჯურუმ ჯიბაიეთ, იავა ვე
კაჩკუნ, ბეითალმალი აშე ვე ხასე 50

ჯამი 1901

სოფელი დიდი ეგრიზი, ხასია, ექვემდებარება გომარეთს

გიორგი ძე ვითიასი
დათუნა ძე მისი
კათილა ძე ბათასი
გიორგი ძე მისი
ღავით ძმა მისი
ბალუა ძე გარსევანასი
ბაბუა ძე მისი
გივი ძმა მისი
ბერუა ძე კატიასი
ასლამაზ ძე მისი
გივი ძმა მისი
თამაზა ძე საკინასი
ლამაზა ძე მისი
იასე ძე დიმიტრისა
დიმიტრი ძე მისი
ბერუა ძე ბაბუნასი
ბერო ძე მისი
სეხნია ძმა მისი
კოკია ძე კისთიასი
საკშია ძე მისი
ზურა ძმა მისი
დათუნა ძე დაუნიასი
გივა ძე მისი

ლოვლათა ძე ბაღიკასი
მამუკა ძე მისი
იორგი ძე მახარასი
ბალუა ძე მისი
ბადრია ძმა მისი
ბერია ძე იორამასი
კათისა ძე მისი
თიუნია ძმა მისი
გითუა ძე კუკუასი
ლამაზა ძე ამირბანისა
ბალუა ძე მისი
ავეგალა ძმა მისი
ბერუნა ძე როსებასი
შერმაზან ძმა მისი
ბერუა ძე გელბასარასი
მახარა ძმა მისი
ლაზარა ძე ფოცხვერასი
შალვა ძმა მისი
გოღერძა ძე გელისვირდისა
ბადია ძე დაღუნასი
თამაზა ძე გელუასი
გელუა ძე მისი
გითუა ძე ბერუკასი

ბერუა ძე მისი

კაცი ოდენობა 47

ბერბერხანე (სადალაქო) გავერანებულია
მიწის დღიური მფლობელობა 50
ჯამი მარცვლეულისა

ისფენჯი კაცი 47 ახჩა 5640
ხორბალი ქილა 200 ახჩა 4000
ქერი ქილა 160 ახჩა 2400
ფეტვი ქილა 100 ახჩა 1500
ჭვავი ქილა 100 ახჩა 1500
გადასახადი ყიშლაღზე 150
გადასახადი ცხვარზე 400
გადასახადი ერბოზე 350
გადასახადი სკაზე 276

გადასახადი თივაზე 200
წისქვილი თვალი 4 გადასა-
ხადი 480
ღეშთიბანი მიწაზე თაფუს
გადასახადი 200
გადასახადი ღორზე 276
ბადიჰავა, ჯურუმ ჯიბაიეთ, იავა ვე
კაჩკუნ, ბეითალმალი ამე ვე ხასე
200

ჯამი 17572

სოფელი კუთაზიზი ახლოსაა ნაკლე ქოისთან, ცარიელია
რეაიასაგან, ხასია, ექვემდებარება გომარეთს

მიწის დღიური მფლობელობა 100
ჯამი მარცვლეულისა და სხვათაგან 2000

სოფელი პატარა გომარეთი, ხასია,
ექვემდებარება გომარეთს

ფირან ძე დათუნასი
დარბაისელ ძმა მისი
კაკუნა ძე სეხნიასი

თაჰრანა ძმა მისი
ალიკო ძე სეხნიასი

კაცი 5

მიწის დღიური მფლობელობა 60
ჯამი მარცვლეულისა

ისფენჯი კაცი 5 ახჩა 600
ხორბალი ქილა 10 ახჩა 200
ქერი ქილა 10 ახჩა 150
ფეტვი ქილა 10 ახჩა 150
ჭვავი ქილა 10 ახჩა 150
გადასახადი ყიშლაღზე 20
გადასახადი ცხვარზე 30
გადასახადი ერბოზე 20

გადასახადი სკაზე 24
არუსანეს გადასახადი 120
გადასახადი ღორზე 14
ღეშთიბანი მიწაზე თაფუს გადასა-
ხადი 100
ბადიჰავა, ჯურუმ ჯიბაიეთ, იავა ვე
კაჩკუნ, ბეითალმალი ამე ვე ხასე 100

ჯამი 1678

სოფელი შუა აქუზიზი, ხასია,
ექვემდებარება გომარეთს

ივანე ძე დიმიტრისა
ოსებ ძე მისი
ოკრუა ძმა მისი
სულხანა ძე ამირასი
დათუნა ძე მისი
გენება ძმა მისი
ამირბან ძე საბუასი
ივანე ძმა მისი

კობალა ძე ბაბუნასი
კოდერაზ ძე მისი
ბისუა ძე გურგენასი
გიორგი ძე თამაზასი
ბისო ძე მისი
შახულ ძე გიორგისა
თამაზა ძე ანბარასი
ბერდან ძე მისი

კაცების ოდენობა 16

მიწის დღიური მფლობელობა 70
ჯამი მარცვლეულისა

ისფენჯი კაცი 16 ახჩა 1920
ქერი ქილა 60 ახჩა 900
ხორბალი ქილა 60 ახჩა 1200
ფეტვი ქილა 60 ახჩა 900
ჭვავი ქილა 60 ახჩა 900
გადასახდი ყიშლალზე 100
გადასახადი ცხვარზე 300
გადასახადი ერბოზე 120
გადასახადი თივაზე 40

გადასახადი სკაზე 24
გადასახადი არუსანზე 120
გადასახადი ღორზე 24
ღეშთიბანი მიწაზე თაფუს გადასა-
ხადი 60
ბადიჰავა, ჯურუმ ჯიბაიეთ, იავა ვე
კარკუნ, ბეითალმალი ამე ვე ხასე
100

ჯამი 6688

სოფელი ლიპარიტი, ხასია, ექვემდებარება გომარეთს

გიორგი ძე აკრუასი

მიწის დღიური მფლობელობა 80
ჯამი მარცვლეულისა და სხვათაგან 800

სოფელი ზავლისთან, ახლოსაა სათესველ თოფრაქ
კალესთან, იგი ხსენებული სოფლის სახნავ-სათესი მიწაა,
ექვემდებარება გომარეთს მეჰმედის ზიამეთია

გიორგი ძე ზებიასი
ელიზბარ ძე მისი
ბერია ძე მისი
დოლმაზა ძე ბაბიასი
ბერია ძმა მისი

ოთარა ძმა მისი
ნასყიდა ძე თაპრანასი
ბირა ძმა მისი
დათუნა ძე ბერზენასი
ოსიყმია ძმა მისი

ივანე ძე გიორგისა
გიორგი ძე მისი
დავით ძე საქუნასი
არუთინ ძე მისი
ოსიყმა ძე ბაზუნასი
ავთანდილ ძმა მისი
კათისია ძე კოლიასი
ბერია ძე მისი
დათუნა ძე დიბაჯიასი
თამაზა ძე მურადასი
თაპრანა ძე მისი
თაპრანა ძე ზოსიასი
ბერია ძმა მისი
თაპრანა ძე გერმანოზისა

ოთარა ძე მახარასი
ოსიყმა ძმა მისი
ვარდანა ძე კოლიასი
იორგა ძე მისი
ბერია ძე ბაბუნასი
დათუნა ძმა მისი
თამაზა ძე მისი
მარკოზ ძე ივანესი
ავგარა ძე მისი
ბისუა ძმა მისი
ბიიუა ძე დათუნასი
სეზნია ძე თედორესი
თედორე ძე მისი

კაცი 37

მიწის დღიური მფლობელობა 40
ჯამი მარცვლეულისა

ისფენჯი კაცი 37 ახჩა 1480
ხორბალი ქილა 120 ახჩა 3000
ქერი ქილა 70 ახჩა 1400
ჭვავი ქილა 25 ახჩა 400
ფეტვი ქილა 25 ახჩა 400
სელის თესლი ქილა 10 ახჩა 300
ოსპი, ქილა 10, ახჩა 300
მუხულო ქილა 10 ახჩა 300
გადასახადი იალალზე 300
გადასახადი ცხვარზე 150

გადასახადი სკამზე 50
გადასახადი იონჯასა და თივაზე 100
გადასახადი მურახხასიე გაბრანზე
36
გადასახადი ღორზე 50
გადასახადი თაფუსა და დეშთიბანზე
400
ბადიჰავა, გადასახადი არუსანზე,
ჯურუმ ჯიბაიეთ იავა ვე კაჩკუნ 800

ჯამი 9466

სოფელი ჩამძვრალა, ხასია, ექვემდებარება გომარეთს

ბერო ძე ბაბოსი
თათარა ძე მისი
ილია ძე ბაბუნასი
ქიტია ძე მისი
გიორგი ძე დათუნასი
ბასილა ძმა მისი
ბადრია ძე გელიასი
ივანე ძე მისი

დათუნა ძე ბაბუნასი
ბაბუნა ძე მისი
მამუკა ძე იმედასი
შალვა ძე მისი
ნასყიდა ძე თაპრანისა
იასე ძე მისი
შალვა ძე ზაზიასი
დუგლა ძე ბაბურლისა

თამაზა ძე ბაბუნასი
დათუნა ძე მისი

აფრაკა ძე მამუკასი
არუთინ ძე ხუხულასი

კაცი 20

მიწის დღიური მფლობელობა 100
ჯამი მარცვლეულისა

ისფენჯი კაცი 20 ახჩა 2400
ხორბალი ქილა 100 ახჩა 2000
ქერი ქილა 30 ახჩა 450
ფეტვი ქილა 18 ახჩა 270
ჭვავი ქილა 20 ახჩა 300
გადასახადი ყიშლალზე 1000
გადასახადი ცხვარზე 30
გადასახადი ერბოზე 130
გადასახადი სკაზე 50

გადასახადი თევაზე 12
არუსანეს გადასახადი 180
გადასახადი ღორზე 90
ღეშთიბანი, მიწაზე თაფუს გადასა-
ხადი 200
ბადიჰავა, ჯურუმ ჯიბაიეთ, იავა ვე
კაჩკუნ, ბეთალმალი ამე ვე ხასე
200

ჯამი 7312

სოფელი ორჯივანი, მეჰმედის ზიამეთია

ღარბაისელა ძე აბილასი
მამუკა ძმა მისი
ბათა ძმა მისი
ღარჩია ძე მამუკასი
კასიტა ძე მისი
თამაზა ძე ამალასი
მამულა ძე მისი
ბაბუა ძე გირკორისა
არუთინ ძე მისი
თამაზა ძე ომაკისა
მამულა ძე მისი
ონია ძე ბაინდურისა
გიორგი ძმა მისი
ნასყიდა ძე ხაჩატურისა
იოსებ ძე აბუასი
ვერძელა ძე კოკიასი
ივანე ძე მისი
ვარდანა ძმა მისი
სარგის ძე ბაღურასი
მამუკა ძე მისი
ასლამაზ ძე გარსევანისა

არაქელ ძე მისი
გელუა ძე ალუზისა
იორგი ძმა მისი
ნასყიდა ძე სუკიასი
ამირზა ძე მისი
ბერია ძე ჯიჰადასი
სეხნია ძე მისი
როსტომ ძე კილარისა
კოდერძა ძე მისი
ნასყიდა ძე გილლასი
არუთინ ძე მისი
საკშია ძე შერმაზანისა
შერმაზან ძმა მისი
დათუნა ძე ბერბერასი
ოკრუა ძმა მისი
იორგი ძე გითუასი
ლამაზა ძმა მისი
ბერუა ძე ადუასი
იოსებ ძმა მისი
თამაზა ძე ღამილასი
ავთანდილ ძე მისი

ბაბუნა ძე ხაჩიქისა

აღლო ძმა მისი

კაცი 44

მიწის დღიური მფლობელობა 20

სათესველი ქუჩუქ ორჯივანი, იგი სოფელ არჯივან ნაკასთან ახლოსაა, სოფელი სათესად გამოსადეგია, ექვემდებარება გომარეთს.

მიწის დღიური მფლობელობა 100

ჯამი მარცვლეულისა

ისფენჯი კაცი 44 ახჩა 5280
ხორბალი ქილა 300 ახჩა 6000
ფეტვი ქილა 5 ახჩა 75
ქერი ქილა 5 ახჩა 75
ჭვავი ქილა 5 ახჩა 75
გადასახადი ყიშლაღზე 150
გადასახადი ცხვარზე 150
გადასახადი ერბოზე 50

გადასახადი თივაზე 50
გადასახადი სკაზე 20
არუსანეს გადასახადი 180
გადასახადი ღორზე იგი ახლოსაა გარული ღორის-ბოჭიკის გადასახადთან 50
ბაღიჰავა, დეშთიბანი მიწაზე თაფუს გადასახადი, იავა ვე კაქუნ 200

ჯამი 12079

სოფელი სინჰანადი, ხასია, ექვემდებარება გომარეთს

ფირუმ ძე აკოფასა
რამაზა ძე დათუნასი
შიო ძმა მისი
ბერია ძე შიოსი
ზამალა ძე მისი

თამაზა ძე ალიკასი
იორგა ძე ალიასი
ხოსიტა ძე ბაბუნასი
დარბაისელი ძე ბერიასი
ბერია ძე მისი

კაცი 10

მიწის დღიური მფლობელობა 100

ჯამი მარცვლეულისა

ისფენჯი კაცი 10 ახჩა 1200
ხორბალი ქილა 50 ახჩა 1000
ქერი ქილა 20 ახჩა 250
ფეტვი ქილა 20 ახჩა 300
ჭვავი ქილა 10 ახჩა 150
გადასახადი ყიშლაღზე 20
გადასახადი ცხვარზე 30
გადასახადი ერბოზე 130

გადასახადი სკაზე 24
გადასახადი თივაზე 120
არუსანეს გადასახადი 120
გადასახადი ღორზე 24
დეშთიბანი, მიწაზე თაფუს გადასახადი 100
ბაღიჰავა, ჯურუმ ჯიბაიეთ, იავა ვე კაქუნ, ბეითალმალი ამე ვე ხასე 100

ჯამი 3558

სოფელი რავაში, ხასია, ექვემდებარება გომარეთს

ფირუნა ძე ლომინასი
აბალა ძმა მისი
დავით ძმა მისი
ბისუ ძე შიოსი

დათუნა ძე ბაბუნასი
ბერუა ძე მისი
გივი ძმა მისი

კაცი 7

მიწის დღიური მფლობელობა 60
ჯამი მარცვლეულისა

ისფენჯი კაცი 7 ახჩა 840
ხორბალი ქილა 10 ახჩა 200
ქერი ქილა 10 ახჩა 150
ფეტვი ქილა 10 ახჩა 150
ჭვავი ქილა 10 ახჩა 150
გადასახადი ყიშლალზე 50
გადასახადი ცხვარზე 30
გადასახადი თივაზე 40
გადასახადი ერბოზე 60

გადასახადი არუსანეზე 120
გადასახადი სკაზე 24
ღეშთიბანი მიწაზე თაფუს გადასახადი 100
ბადიპავა, ჯურუმ ჯიბაიეთ, იავა ვე კაჩკუნ, ბეითალმალი ამე ვე ხასე 200
გადასახადი ღორზე 24

ჯამი 2138

სოფელი თულლა ქოი მეორე სახელი ნეკლა, ხასია, ექვემდებარება გომარეთს

იმედა ძე გელიასი
ოთარა ძმა მისი
ლევანა ძე მისი
თამაზა ძე თედორესი
ალუა ძე ვანუასი
ბისუა ძმა მისი
თორზა ძე ზერასიესი
ვართანა ძე მისი
ლაზარა ძე შაქარასი

ივანე ძე მისი
ივანე ძე ბერუასი
რამაზა ძე ბაბუნასი
სუნნა ძე მისი
შალვა ძე ზაქარასი
აბრამა ძე მისი
აკრუა ძე ლაკუმელისა
ზაქარა ძე აკუმელისა

კაცი 17

მიწის დღიური მფლობელობა 100
ჯამი მარცვლეულისა

ისფენჯი კაცი 17 ახჩა 2040
ხორბალი ქილა 100 ახჩა 2000
ქერი ქილა 40 ახჩა 600
ფეტვი ქილა 15 ახჩა 420

ჭვავი ქილა 20 ახჩა 300
გადასახადი ყიშლალზე 50
გადასახადი ცხვარზე 30
გადასახადი თივაზე 20

გადასახადი ერობზე 120
გადასახადი სკაზე 24
გადასახადი არუსანზე 120
გადასახადი ლორზე 24
დემთიბანი, მიწაზე თაფუს გადასა-

ხადი 50
ბადიჰავა ვე ჯურუმ ჯიბაიეთ ვე იავა
ვე კაჩკუნ ვე ბეითალმალლი ამე ვე
ხასე 200

ჯამი 5898

სოფელი ვარდისუბანი, ხასია, ექვემდებარება გომარეთს

ელიზბარ ძე ზამუნასი
მახარა ძმა მისი
იორგი ძე მისი
ნაზარა ძე დოღრასი
ოკრუა ძმა მისი

ლობინა ძე ბერიასი
ბერია ძე ბაბუნასი
თედორე ძე ბაბუნასი
შერმაზან ძე დათუნასი

კაცი 9

მიწის დღიური მფლობელობა 150
ჯამი მარცვლეულისა

ისფენჯი კაცი 9 ახჩა 1080
ზორბალი ქილა 100 ახჩა 2000
ქერი ქილა 40 ახჩა 600
ფეტვი ქილა 20 ახჩა 300
ჭვავი ქილა 20 ახჩა 300
გადასახადი ყიშლაღზე 40
გადასახადი ცხვარზე 130
გადასახადი ერობზე 90
გადასახადი სკაე 24
არუსანეს გადასახადი 180

გადასახადი თივაზე 40
წისქვილი თვალი ერთი გადასა-
ხადი 120
გადასახადი ლორზე 24
დემთიბანი მიწაზე თაფუს
გადასახადი 100
ბადიჰავა, ჯურუმ ჯიბაიეთ, იავა ვე
კაჩკუნ, ბეითალმალლი ამე ვე ხასე
200

ჯამი 5228

სოფელი ზედა გულითი ახლოსაა ვარდისუბანთან, იგი ცარიელია
რეაიასაგან, ხასია, ექვემდებარება გომარეთს

მიწის დღიური მფლობელობა 200
ჯამი მარცვლეულისა და სხვათაგან 2000

სოფელი ქისია, ხასია, ექვემდებარება გომარეთს

მახარა ძე კოდერძასი
კოდერძა ძე მისი
ოქრო ძმა მისი

ბერია ძე ზუბიასი
დათუნა ძე მისი
პეტრე ძე ნასყიდასი

შიო ძე ბერიასი
გელია ძე ოქროპირისა
მანარა ძმა მისი

აკოფ ძე გერეინისა
აკრო ძე გიორგისა

კაცი 11

მიწის დღიური მფლობელობა 30
ჯამი მარცვლეულისა

ისფენჯი კაცი 11 ახჩა 1320
ხორბალი ქილა 50 ახჩა 1000
ქერი ქილა 25 ახჩა 375
ფეტვი ქილა 20 ახჩა 300
ჭვავი ქილა 20 ახჩა 300
გადასახადი ყიშლალზე 250
გადასახადი ცხვარზე 100
გადასახადი სკაზე 240
გადასახადი ერბოზე 80

ვენახზე გადასახადი ოდენობა 12,
თითოეულს 40, ახჩა 480
არუსანეს გადასახადი 120
გადასახადი თივაზე 24
გადასახადი ღორზე 24
ღეშთიბანი მიწაზე თაფუს გადასა-
ხადი 100
ბადიჰავა, ჯურუმ ჯიბაიეთ, იავა ვე
კაჩკუნ, ბეითალმალი ამე ვე ხასე 200

ჯამი 4913

სოფელი ნიაზადი, ხასია, ექვემდებარება გომარეთს

კოდერძი ძე ამირბანისა
ამირბანი ძე მისი
დათუნა ძმა მისი
დათუნა ძე საღინასი
გიორგი ძმა მისი
ბაბუნა ძე მისი
ბერია ძე ბაბუნასი

ხოსია ძმა მისი
ბირუნა ძე ბაბუნასი
ბისულ ძე ივანესი
შალვა ძმა მისი
სარგის ძე ღვეირასი
ლევანა ძე ლაზარესი
გიორგი ძე მამუკასი

კაცი 14

მიწის დღიური მფლობელობა 60
ჯამი მარცვლეულისა

ისფენჯი კაცი 14 ახჩა 1680
ხორბალი ქილა 50 ახჩა 1000
ქერი ქილა 20 ახჩა 300
ფეტვი ქილა 20 ახჩა 300
ჭვავი ქილა 20 ახჩა 300
გადასახადი ყიშლალზე 500
გადასახადი ცხვარზე 140
გადასახადი თივაზე 40
გადასახადი ერბოზე 12

არუსანეს გადასახადი 180
გადასახადი ღორზე 24
გადასახადი სკაზე 24
ღეშთიბანი მიწაზე თაფუს
გადასახადი 100
ბადიჰავა, ჯურუმ ჯიბაიეთ, იავა ვე
კაჩკუნ, ბეითალმალი ამე ვე ხასე
200

ჯამი 4800

გუჯარეთის ნაპიე

სოფელი გუჯარეთი, ზიამეთია, ექვემდებარება ხსენებულს

მახარა ძე ლათუნასი
კათისა ძე მისი
გივი ძმა მისი
ლათუა ძე ბაბოსი
აღია ძე პეტრუსი
ბერდია ძმა მისი
ბერდია ძე თამაზასი
რევაზა ძმა მისი
მაკარა ძე ალიასი
თაქრან ძმა მისი
ბერი ძე ბერუასი

შერმაზან ძე მისი
ივანე ძე კანდილაქისა
შიო ძე მისი
გიორგი ძე ივანესი
ბერია ძე მისი
თამაზა ძმა მისი
იორგი ძე მანიასი
გელია ძე ზაქარასი
თამაზა ძმა მისი
ბერია ძე გენებასი
ოთარა ძე თაბათასი

კაცი 22

მიწის დღიური მფლობელობა 100
ჯამი მარცვლეულისა

ისფენჯი კაცი 22 ახჩა 2640
ხორბალი ქილა 2 ახჩა 40
ქერი ქილა 1 ახჩა 15
ფეტვი ქილა 0,5 ახჩა 8
გადასახადი არუსანეზე 120
წისქვილი თვალი ერთი, ახჩა 120
გადასახადი თივაზე 4

გადასახადი სკაზე 12
გადასახადი ღორზე 12
ღეშთიბანი, მიწაზე თაფუს გადასა-
ხდი 10
გადასახადი ცხვარზე 9
ბადიჰავა, ჯურუმ ჯიბაიეთ იავა ეე
კაჩკუნ თაიარეთ საირე 10

ჯამი 3000

სოფელი ბაგინეთი, ზიამეთია, ექვემდებარება გუჯარეთს

ბერო ძე შერმაზანისა
იორგი ძმა მისი
კოლია ძე გოდერძასი

შერმაზან ძე მისი
ლაზარე ძე ბერიასი
ბისუა ძე საბითასი

კაცი 6

მიწის დღიური მფლობელობა 50
ჯამი მარცვლეულისა და სხვათაგან, ისფენჯისა 1000

სოფელი გელსუნდა, ზიამეთია, ექვემდებარება გომარეთს

გიორგი ძე მისი
ჩითუა ძმა მისი
ბეღრა ძე ბადიანისა

თამაზა ძე მისი
რამაზა ძე ბაბუნასი

მიწის დღიური მფლობელობა 80
ჯამი მარცვლეულისა

ოსფენჯი 5 ახჩა 600
ხორბალი ქილა 5 ახჩა 100
ქერი ქილა 2 ახჩა 30
ფეტვი ქილა 2 ახჩა 30
ჭვავი ქილა 2 ახჩა 30
გადასახადი ყიშლაღზე 10
გადასახადი ცხვარზე 9
გადასახადი ერბოზე 20

გადასახადი სკაზე 12
არუსანეს გადასახადი 120
წისქვილი თვალი ერთი გადასა-
ხადი 120
გადასახადი ღორზე 12
ბადიჰავა, მიწაზე თაფუს გადასა-
ხადი, იავა ვე კაჩკუნ და სხვა 10

ჯამი 1000

სოფელი არდოთი ზიამეთია, ექვემდებარება გუჯარეთს

ბირუნა ძე იორგისა
ნასყიდა ძმა მისი
გასპარ ძე საზიასი
გირკორ ძმა მისი
თამაზა ძე ნიკალასი
კობია ძმა მისი

იორგი ძე დათუნასი
თედორე ძმა მისი
ივანე ძე ბერისა
გენება ძე თედორესი
ფირუნა ძე კობინასი
ბათა ძე მისი

კაცი 12

მიწის დღიური მფლობელობა 100
ჯამი მარცვლეულისა

ოსფეჯი კაცი 12 ახჩა 1440
ხორბალი ქილა 5 ახჩა 100
ქერი ქილა 2 ახჩა 30
ფეტვი ქილა 2 ახჩა 30
ჭვავი ქილა 2 ახჩა 30
გადასახადი ყიშლაღზე 10
გადასახადი ცხვარზე 60
გადასახადი ერბოზე 20

გადასახადი თივაზე 24
გადასახადი სკაზე 24
გადასახადი არუსანზე 120
გადასახადი ღორზე 12
ბადიჰავა, ღეშთიბანი მიწაზე თაფუს
გადასახადი, იავა ვე კაჩკუნ და სხვები
100

ჯამი 2000

სოფელი კონათუბანი, ზიამეთია, ექვემდებარება გუჯარეთს

ელიოზ ძე ბარასი
გიორგი ძმა მისი
ბერუკა ძე იორგისა
იასე ძმა მისი

ოქრუა ძმა მისი
ბაკურან ძე თამაზასი
კოდერძა ძმა მისი
იასე ძე კაბაკასლისა

აბელ ძე ბეროსი
კობია ძმა მისი

კაზირა ძე აბრამასი
ნონია ძე მისი

კაცი 12

მიწის დღიური მფლობელობა 50
ჯამი მარცვლეულისა

ისფენჯი კაცი 12 ახჩა 1440
ხორბალი ქილა 5 ახჩა 100
ქერი ქილა 2 ახჩა 30
ფეტვი ქილა 2 ახჩა 30
ჭვავი ქილა 2 ახჩა 30
გადასახადი ყაშლალზე 10
გადასახადი ცხვარზე 60
გადასახადი ერბოზე 20

გადასახადი თივაზე 24
გადასახადი სკაზე 24
გადასახადი არუსანეზე 120
გადასახადი ღორზე 12
ბადიჰავა, მიწაზე თაფუს გადასახდი,
ღემთიბანი, ჯურუმ ჯიბაიეთ იავა ვე
კაჩკუნი და სხვა 100

ჯამი 2000

სოფელი სამირზანი, ზიამეთია, ექვემდებარება გუჯარეთს

ბერო ძე ბაჰადირისა
საკმია ძე მისი
იორამა ძმა მისი
პეტრე ძე ბეროსი
პეტრე ძმა ბეროსი
ბერო ძმა მისი

ბერუკა ძე იორგისა
გიორგი ძე მისი
შერმაზან ძე შიოსი
იორგი ძმა მისი
ივანე ძე კიგილასი

კაცი 11

მიწის დღიური მფლობელობა 50
ჯამი მარცვლეულისა

ისფენჯი კაცი 11 ახჩა 1320
ხორბალი ქილა 15 ახჩა 300
ქერი ქილა 4 ახჩა 60
ფეტვი ქილა 5 ახჩა 75
ჭვავი ქილა 2 ახჩა 30
გადასახადი ყიშლალზე 220
გადასახადი ცხვარზე 160
გადასახადი ერბოზე 120

გადასახადი თივაზე 140
გადასახადი არუსანეზე 120
წისქვილი თვალი ერთი ახჩა 120
გადასახადი ღორზე 50
ბადიჰავა, მიწაზე თაფუს გადასახდი,
ჯურუმ ჯიბაიეთ, იავა ვე კაჩკუნ და
სხვა 285

ჯამი 3000

სოფელი გიორგი მეორე სახელი ღვეეთუბანი,
ზიამეთია, ექვემდებარება გუჯარეთს

ბაბუნა ძე ბეროსი

ნიკოლოზ ძმა მისი

ნასყიდა ძე ბეროსი
თამაზა ძე ბეროსი
ივანე ძე ბეროსი
ივანე ძე მიქელასი
თამაზა ძმა მისი
სეხნია ძე კუკულასი

ბერო ძე მისი
ბასილა ძე ნიკოლასი
ბაბუნა ძე თამაზასი
სულხან ძე მასლუნასი
თამაზა ძე იმედასი

კაცი 13

მიწის დღიური მფლობელობა 60
ჯამი მარცვლეულისა

ისფენჯი კაცი 13 ახჩა 1560
ხორბალი ქილა 5 ახჩა 100
ქერი ქილა 2 ახჩა 30
ფეტვი ქილა 2 ახჩა 30
ჭვავი ქილა 2 ახჩა 30
გადასახადი ყიშლალზე 10
გადასახადი ერბოზე 20
გადასახადი ცხვარზე 9

გადასახადი სკაზე 12
არუსანეს გადასახადი 120
გადასახადი თივაზე 12
გადასახადი ღორზე 12
ბაღიჰავა, მიწაზე თაფუს
გადასახადი, ჯურუმ ჯიბაიეთ იავა
ვე კაჩკუნ საირე 55

ჯამი 2000

სოფელი საფლა, ზიამეთია, ექვემდებარება გუჯარეთს

ემზარა ძე გიორგისა
ოთარა ძმა მისი
ბაბუნა ძე კიტესასი
დათუნა ძე ბაბუნასი
სეხნია ძე საზრუასი
ბერო ძე სეხნიასი
სეხნია ძე ლაზარასი
ბერო ძე სეხნიასი

ივანე ძე დათუნასი
ოკრო ძე იორგისა
პეტრე ძმა მისი
ბერო ძე მახარასი
გელია ძე ბეროსი
ივანე ძმა მისი
გიორგი ძე ბეროსი

კაცი 15

მიწის დღიური მფლობელობა 80
ჯამი სოფელი სადილეს მარცვლეულისა

ისფენჯი კაცი 15 ახჩა 1800
ხორბალი ქილა 10 ახჩა 200
ქერი ქილა 10 ახჩა 150
ფეტვი ქილა 10 ახჩა 150
ჭვავი ქილა 10 ახჩა 150
გადასახადი ყიშლალზე 200
გადასახადი ცხვარზე 30

გადასახადი ერბოზე 20
გადასახადი თივაზე 100
გადასახადი სკაზე 20
გადასახადი არუსანეზე 120
გადასახადი ღორზე 20
ბაღიჰავა, დეშთიბანი მიწაზე თაფუს
გადასახადი, იავა ვე კაჩკუნი 40

ჯამი 3000 თანამონაწილეობის საფუძველზე

სოფელი მისრიბი, ზიამეთია, ექვემდებარება გუჯარეთს

ბერო ძე იორგისა
მუსა ძე მისი
ლაზარე ძე კიტესიასი
კანია ძე ფოცხვერასი
დათუნა ძე ივანესი
თამაზა ძე მისი
შერმაზან ძე ბისუასი
სეხნია ძე მისი
სალირა ძე დათუნასი
იორგი ძმა მისი
მახარა ძე გელიასი
ივანე ძმა მისი
მახარა ძე კობიასი

კობია ძმა მისი
საბა ძე ჯაჯანასი
კატისა ძმა ლუდოსი
კობია ძე კათისასი
ბერო ძმა მისი
თამაზა ძე მახარასი
ბერო ძე მისი
ვასილა ძე მახარასი
ზაქარა ძე ივანესი
დათუნა ძე მახარასი
შერმაზან ძე მისი
გივი ძე ბისუასი
მაკარმა ძმა მისი

კაცი 26

მიწის დღიური მფლობელობა 80

ჯამი მარცვლეულისა

ისფენჯი კაცი 26 ახჩა 3120
ხორბალი ქილა 5 ახჩა 100
ქერი ქილა 2 ახჩა 30
ფეტვი ქილა 2 ახჩა 30
ჭვავი ქილა 2 ახჩა 30
გადასახადი ყიშლალზე 10
გადასახადი ცხვარზე 10

გადასახადი ერბოზე 10
გადასახადი თივაზე 10
გადასახადი სკაზე 10
გადასახადი არუსანეზე 120
გადასახადი ღორზე 10
ბადიჰავა, მიწაზე თაფუს გადასახდი,
ღეშთიბანი, იავა ვე კარკუნ 10

ჯამი 3500

სოფელი ჩუჩუხური ცარიელია რეაიასაგან,
ექვემდებარება გუჯარეთს, ზიამეთია

მიწის დღიური მფლობელობა 150

ჯამი მარცვლეულისა და სხვათაგან 150

სათესველი დაღმალა ექვემდებარება გუჯარეთს, ზიამეთია
მიწის დღიური მფლობელობა
ჯამი მარცვლეულისა და სხვათაგან 150

სათესველი რაჩისლარა, ზიამეთია, ექვემდებარება გუჯარეთს
მიწის დღიური მფლობელობა 100
ჯამი მარცვლეულისა და სხვათაგან 100

სათესველი ჩვანსხო, ზიამეთია ექვემდებარება გუჯარეთს
მიწის დღიური მფლობელობა 100
ჯამი მარცვლეულისა და სხვათაგან 100

სათესველი კიჯე დური, უწინდელი ნასოფლარია,
ზიამეთია, ექვემდებარება გუჯარეთს
მიწის დღიური მფლობელობა 100
ჯამი მარცვლეულისა და სხვათაგან 200

სათესველი რუბაჯა, უწინდელი ნასოფლარია,
ექვემდებარება გუჯარეთს, ზიამეთია
მიწის დღიური მფლობელობა 100
ჯამი მარცვლეულისა და სხვათაგან 200

სათესველი მანკუზდი, უწინ სოფელი ყოფილა,
ექვემდებარება გუჯარეთს, ზიამეთია
მიწის დღიური მფლობელობა 100
ჯამი მარცვლეულისა და სხვათაგან 100

ყაიყულის ყაზა-თბილისის ლივაში

ხსენებული ნაპიეს სოფლები და სათესველები მთლიანად სამეუფეო
ხასებთასოფელი კაზანჯი, ექვემდებარება ყაიყულის

ბალი ძე ავაქისა-მელიქია
სარქის ძე მისი
არუთინ ძმა მისი
ავაქ ძმა მისი
სარქის ძე აკოფისა-ქაპიაა
მარქარა ძე მისი
თორაზ ძმა მისი
ალაპვერდი ძე მისი
ვირად ძე მისი
სარქის ძე ქესბადისა
ბაბი ძმა მისი
სარქის ბავლი ძე მისი
რევაზ ძე ავბანისა
ამირა ძმა მისი
გირკორ ძე ასატურისა
საჰაკ ძე მისი
გიორგი ძე აბრამასი
მადი ძე აკოფისა
ნაზარ ძმა მისი
სარქის ძე მადისა

აკოფ ძე ნაზარისა
ათაბეგ ძე კაზარისა
თორაზ ძე მისი
რევაზ ძმა მისი
ავაქ ძე ვართანისა
გირაგოს ძმა მისი
არუთინ ძმა მისი
ვართან ძე ავაქისა
თამაზ ძე გირგორისა
ავანეს ძე კირაკოზისა
კარახან ძე მისი
სარდარ ძე ასატურისა
ოჰან ძმა მისი
კირაკოს ძე მიჰრანისა
პოლოს ძე გირაგოზისა
აკოფ ძე სარქისისა
არუთინ ძე მისი
ბაბი ძე მირზასი
ვართან ძმა მისი
სარგის ძე აკოფისა

ქეშიშის დასახლება

ვართან ძე კაზარასი
პოლოს ძე მისი
არაქელ ძმა მისი
მირზა ძე ავანესისა
ავეტიკ ძე ინანასი
კაზარ ქეშიშ ძე ბილანისა
არაქელ ძე მისი
ანტონ ძმა მისი
თუმან ძე მიტიჩისა
ავანეს ძე მისი
სარქის ძე ალაპვერდისა
თათეუს ძე სარუხანისა
არუთინ ძე მისი
დანიელ ძე კირაკოსისა
გირქორ ძმა მისი

იოსებ ძმა მისი
გირქორ ძე ბაღლიდისა
აკოფ ძე ზალასი ქეშიშია
გირკორ ძმა მისი
ზაქარა ძმა მისი
საჰაკ ძე აკოფისა
არუთინ ძე ავანესისა
ნაგლო ძმა მისი
მანუელ ძე არუთინისა
გალუსთა ძმა მისი
დოვლან ძე ულუხანისა
შაჰ ნაზარ ძმა მისი
ამირა ძე დოლანისა
მიჰრან ძე ავანესისა
ვართან ძე მისი

არუთინ ძე მირზასი
ავაქ ძე მისი
კაზარ ძე თოფაღლისა
არუთინ ძე მისი
ღული ძმა მისი
კოჯა იოსებ ძე ხაჩატურისა
ღული ძე მისი
არაქელ ძმა მისი
ბაკუს ძე კირაკოზისა
იოსებ ძე მისი
რევაზ ძმა მისი
სარგის ძე ბაღდასარისა
მირზა ძე მისი
მელქონ ძმა მისი
ავაქ ძე სარქისისა
კაზარ ძე მარქარასი
ავეტიკ ძე ბაღდასარისა
ბაბი ძე მისი
ავაქ ძე მინქასარასი
სარგის ძე მისი
ავანეს ძმა მისი
სიღალ ძე ავაქისა
ოჰან ძე სარქისისა
ისრაილ ძე ავანესისა
კარაბეთ ძე მიტიჩისა
კაზარ ძმა მისი
გირქორ ძე მისი

სარქის ძე კაზარასი
ვართან ძმა მისი
არუთინ ძე ვართანისა
მარტიროს ძე გირქორისა
არუთინ ძე კარსუსი
არუთინ ძე მიტიჩისა
იოსებ ძე მარკოზისა
შაჰბად ძე მისი
ბალუ ძე მათევეოსისა
სიმონ ძე მისი
ზულფიკარ ძე აკოფისა
ვართან ძე მისი
სარგის ძე ხაჩიქისა
ოსიპ ძე პეტროსისა
მიტიჩ ძე მისი
კაითმაზ ძე ვართანისა
სარგის ძმა მისი
მარტიროს ძე კაითმაზისა
ალაჰვერდი ძე კირაკოზისა
მარტიროს ძე მისი
მალღი ძე მარქარასი
ხაჩიქ ძმა მისი
მოვესეს ძე იაკობისა ქაფირია
არაქელ ძმა მისი
კაზარ ძე კირაკოზისა
გალუს ძე კირაკოზისა

სარქისის დასახლება

მარტიროს ძე ბაღღისა
ვართან ძე მისი
კირაკოს ძე ისთეფანისა
ასატურ ძმა მისი
ისტეფან ძე კირაკოზისა
ბაგაგია ძე ალექსანისა
ავანის ძე ამირხანისა
ალავერდი ძმა მისი
სიმონ ძე ფანაგისა
არაქელ ძე ავანისისა
ტიგრან ძე ხაჩიკისა
ალაჯან ძმა მისი

საბელ ძმა მისი
მიკირტიჩ ძე მისი
ალახან შაჰბად ძე მისი
სარუხან ძე ფანაქჩისა
ბერო ძე მისი
აბრამ ძე კაჰბადისა
ოჰან ძე არსლანისა
სარგის ძე მისი
ალახან ძე სარგისისა
სარუხან ძმა მისი
ადარნას ძე მარტიროსისა
ავაზ ძე ხაჩიქისა

მიკირტიჩი ძე მისი
 სარგის ძმა მისი
 კოჩარ ძე მიკირტიჩისა
 ვართან ძმა მისი
 კარაპეტ ძე სარგისისა
 ვართან ძმა მისი
 ბალი ძე კარაპეტისა
 არაქელ ძე ხოსროსი
 თაპრან ძმა მისი
 არუთინ ძე მისი
 აღაჯან ძე მარტიროსისა
 თორაზ ძე მისი
 ბოლოზ ძე კირაკოზისა
 დავით ძმა მისი
 ხაჩიქ ძე ჩობანისა
 ავაქ ძმა მისი
 ავანეს ძე ხაჩიკისა
 ალექსან ძე დუკასისა
 გირქორ ძმა მისი
 კაზარ ძე ალექსანისა

არსლან ძე მარტიროსისა
 კარაკოზ ძმა მისი
 კასპარ ძე მირზასი
 კირაკოს ძმა მისი
 ბალიქ ძე ზაქარასი
 ვართან ძმა მისი
 სარგის ძე იალიქისა
 არსლან ძე მიპრაბისა
 ისქენდერ ძე მისი
 არუთინ ძე ნაზარისა
 ღონიმეზ ძე აზი ბეგისა
 მარტიროს ძე მისი
 ამირ ძე ღინმეზისა
 სუქიას კაზარ კარსი
 დადურ კაზარ ჩილდირ
 მოვსეს დარუმ
 თაბან კარარ ჩილდირ
 ავადის კაზარ კარს
 ჰაჯი კარარ კარს
 კული კარარ ჯავახიდ

კაცი რაოდენობა 190

მიწის დღიური მფლობელობა 50
 დანგრეული ეკლესიის გუმბათი
 ჯამი მარცვლეულისა

ისფენჯი კაცი 190 ახჩა 22800
 ხორბალი ქილა 800 ახჩა 18000
 ქერი ქილა 1200 ახჩა 18000
 კილიანი ხორბალი ქილა 776 ახჩა
 11640
 გადასახადი ყიშლაღზე ხარჯის
 გამორიცხვით 2000
 გადასახადი ცხვარზე 3000
 გადასახადი თივარზე 400
 გადასახადი ერბოზე 1500
 გადასახადი სკაზე 400
 არუსანეს გადასახადი 180

წისქვილი თვალი 14 ახჩა 1680
 ბერბერ ხანე თვალი 2 ახჩა 1200
 ხსენებული სოფლის ბაჟის ბაზარი,
 ერთი დღე ბაზრის დღე 600
 წინასწარი შეფასებით ღირებულება
 გადასახდზე ქილაზე და ცხვრის
 ფარაზე, მათი ჯამი 600
 დეშთიბანი და მიწაზე თაფუს გადა-
 სახდი 1000
 ბადიჰავა, ჯურუმ ჯიბაიეთ, იავა ვე
 კაჩკუნ, მალი გაიფ მალი მეფეკულ,
 ბეითალმალი ამე ვე ხასე 2000

ჯამი 85000

ხსენებული სოფლის საზღვარია ერთის მხრით მდინარე მტკვარი, მეორე
 მხარეს, დევე გოზი, შემდეგ იყო სოფელი ჩაჯ ქენდი, ერთის მხრივაც
 ლუდრუსია შირიათის ჰუჯეთით.

სოფელი კილაჩა ექვემდებარება ყაიყულს

კარდაშ ძე დავითისა
გირკორ ძმა მისი
მოესეს ძე კარდაშისა
მარტიროს ძმა მისი
გალუს ძე სარუხანისა
კირაკოს ძე მისი
ბილაჯა ძე მარტიროსისა
ხაჩატურ ძე ავანესისა
თამაზ ძე მისი
ოვანეს ძმა მისი
იაკობ ძე ვართანისა
კირაკოს ძმა მისი
სარუხან ძმა მისი

ვოსკან ძე გირკორისა
არუთინ ძმა მისი
ადი ბეგ ძე სარქისისა
ხაჩიკ ძე ჰასანისა
ავანეს ძე მისი
ბარზუდარ ძე ვართანისა
ოჰან ძმა მისი
არუთინ ძე ოჰანისა
სარგის ძმა მისი
მარტიროს ძე დადურისა
აკოფ ძე ნაზარისა
სარო ძე ჩაკმაქჩისა

კაცი 25

მიწის დღიური მფლობელობა 20
ჯამი მარცვლეულისა

ისფენჯი კაცი 25 ახჩა 3000
ხორბალი ქილა 50 ახჩა 1000
ქერი ქილა 150 ახჩა 2250
კილიანი ხორბალი ქილა 40 ახჩა 600
გადასახადი ყიშლაღზე 200
გადასახადი ცხვარზე 60
გადასახადი თივაზე 120
გადასახადი ერბოზე 100

გადასახადი სკაზე 50
გადასახადი არუსანზე 120
გადასახადი ღორზე 24
ღეშთიბანი, მიწაზე თაფუს გადასა-
ხადი 100
ბალი ჰავა, ჯურუმ ჯიბაიეთ, იავა ვე
კაჩკუნ, ბეითალმალი ამე ვე ხასე, მალი
მეფეკულ 100

ჯამი 7724

ხსენებული სოფლის საზღვარი ერთის მხრივ ორთუთუა, მეორეს მხრივ
კი თავისუფალი გზის შუამდე, მდინარე მტკვრის შუამდე გორაკია, ერთის
მხრივაც სოფელი ოქსუზია. მის საზღვრამდე ასეა დადგენილი შარიათის
პუჯეთით. სწორია.

სოფელი დიდი ორთალუი ექვემდებარება ყაიყულის

ანანია ძე გირკორისა ქეთხუდაა
მიჰბად ძე მისი
არრანა ძე კაზბარისა
პეტროს ძე სარქისისა
ბადრი ძე მისი
ამირხან ძე გირგორისა

არაქელ ძე მისი
სარგის ძე არაქილისა
გირკორ ძე ამირხანისა
პოლოს ძე ნაზარისა
პეტროს ძმა მისი
ელიზბარ ძე გირგორისა

ბალი ძე ბაინდურისა
 ხაჩიქ ძე მისი
 კაზარ ძე მოვსესისა
 მხითარ ძე აკოფისა
 ასატურ ძე მისი
 კირაკოს ძე სარგისისა
 ნაზარ შაჰ ძე კირაკოზისა
 კარაპეტ ძე მისი
 მარქარა ძე ამირასი
 სარგის ძე ხაჩიკისა
 მარტიროს ძე მარქარასი
 სარგის ძე მისი
 ბაღდასარ ძე მარტიროსისა
 არუთინ ძე მარქარასი
 კოკას ძე ღურმუშისა
 არუთინ ძე მისი
 ზაქარა ძე ხაჩიკისა
 არუთინ ძე ფირანისა

ბაბი ძე ბაბოსი
 ბაგრატი ძე კირაკოზისა
 ავაგ ძე მისი
 ვართან ძე მიტიჩისა
 ავანეს ძე მისი
 გასპარ ძე ავანესისა
 არუთინ ძე მისი
 კირაკოს ძე ღურმუშისა
 ავანეს ძე მისი
 აბრამ ძე გირაკოსისა
 კირაქოს ძე ავანესისა
 არსლან ძე სარგისისა
 კულუ ძე თათანისა
 საჰაქ ძე მისი
 ასატურ ძე არაქელისა
 მიტიჩ ძე მისი
 კირაკოზ ძე ოჰანისა
 არუთინ ძე მისი

კარიჯას ეკლესია

ნასიბ ძე არუთინისა
 არუთინ ძე არაქელისა
 გირქორ ძე ამირხანისა
 კაზარ ძე ალაპვერდისა მღვდელია
 სარგის ძე ულუხანისა
 გირქორ ძე სარგისისა
 სარუხან ძე დავითისა
 ხაჩიკ ძე მისი
 თათან ძე ამირგულიისა
 მარკოზ ძე მისი
 ხაჩიქ თათან ძე მისი
 კაზარ ძე სარგულიისა
 ხაჩიქ ძე მისი
 არუთინ ძე ავანესისა
 ასატურ ძე მისი
 მელიქ ბეგ
 სარგის ძე ავანესისა მღვდელია
 გალუს ძე მისი
 კირაკოს ძე ჰანისისა

ხაჩიკ ძე ჰანისისა
 ამირხან ძე თათევოსისა
 ჩადი ძე მისი
 არუთინ ძე ამირ ხანისა
 დერუნ ძე ასატურისა
 ბალი ძე ავადიქისა
 მხითარ ძე მისი
 სარგის ძე ბალიქისა
 ვართან ძე
 ათაბეგ ძე გირქორისა
 კარაპეტ ძე მისი
 კაზარ ძე ალაპვერდისა
 ავანეს ძე ასატურისა
 ზაალ ძე ამირასი
 ვართან ძე ბაბოსი
 ბაბი ძე ბაბოსი
 ანქარუმა ძე ხანისისა
 მარტიროს ძე ხაჩატურისა

მიწის დღიური მფლობელობა 250
ჯამი მარცვლეულისა

ისფენჯი კაცი 85 ახჩა 10200
ხორბალი ქილა 100 ახჩა 2000
ქერი ქილა 1000 ახჩა 15000
კილიანი ხორბალი ქილა 28 ახჩა 420
გადასახადი ყიშლალზე ხარჯის
გამორიცხვით 500
გადასახადი ცხვარზე 420
გადასახადი ერბოზე 470
გადასახადი თივაზე 200
გადასახადი სკაზე 14

გადასახადი არუსანზე 180
წისქვილი თვალი 12, გადასახადი 1440
ბერბერ ხანა თვალი 2, გადასახადი 1200
გადასახადი ღორზე 24
ღეშთიბანი მიწაზე თაფუს გადასა-
ხადი 100
ბადიჰავა, ჯურუმ ჯიბაიეთ, იავა ვე
კაჩკუნ, მალი გაიფ მალი მეფკუდ,
ბეითალმალი ამე ვე ხასე 200

ჯამი 32368

ხსენებული სოფლის საზღვარი ერთ მხარეს კულაჯისკენაა, მეორე მხარეს
დახურულია, ერთგანაც მდინარე არფა ჩაი ჩაუდის, შემდეგ მხარესაც
ოქსუზის გორაა თანახმად შარიათის ჰუჯეთისა

სოფელი შუა ორთალუი ექვემდებარება ყაიყულის

ტერ მინას ძე მხითარისა ქაჰიაა
ბაირამ ძე მისი
ბაბი ძმა მისი
ნაზარ ძე კირაკოზისა
სარგის ძე მისი
კირაკოს ძმა მისი
კოსთანდ ძე ჰაკ ნაზარისა
მირას ძე მისი
ზალი ძე თამაზისა
არუთინ ძე მისი
სარგის ძე გირქორისა
ოჰან ძე მისი
პეტროს ძე ავაქისა
ნაზარ შაჰ ძე მისი
არუთინ ძე პეტროსისა
შერმაზან ძე შაჰ ნაზარისა
გასპარ ძე მელქონისა
კირაკოს ძე მარქარ აღჯისა
ადიბეგ ძმა მისი
სულუმა ძე ბანჯისა ფირ კალი

ოჰან ძე ვართანისა
ფინარ ძე მისი
ალიზან ძე კირაკოსისა
ხაჩატურ ძე მისი
მარტიროს ძე კირაკოსისა
კირაკოზ ძე ანტონისა
შერმაზან ძე სარუხანისა
მელიქსედ ძე ავანესისა მღვდელია
არუთინ ძე მისი
ავადენის ძე ავანესისა
მარბელ ძე მისი
ხაჩიკ ძმა მისი
კარახან ძმა მისი
ბალი ძე გირგორისა
ვართან ძე კირაკოსისა
მარკოზ ძმა მისი
სარუხან ძე ვართანისა
შერმაზან ძე კონსტანტინესი
მარტიროს ძე მისი
სარგის ძე კარახანისა

ავანეს ძე მისი
ჰანის ძე მაკარისა
ბაბი ძე მისი
ალექსან ძე სარქისისა
არუთინ ძე მისი
ჯოგარ ძე კირაკოზისა
მირიან ძე მისი
არლუთ ძე ჯოგარისა
არუთინ ძე ავანესისა
ავაქ ძე მისი

ზაქარა ძე ვართანისისა
ლაბარ ძე მისი
ხანის ძე
აკოფ ძე ვართანესისა
სიჰნად ძე მისი
არუთინ ძე კირაკოსისა
ჯოჯიქ ძე მისი
ფირ აზიზ ძე შაჰ ნაზარისა
შალომ ძე მისი

კაცი 57

არაქელის ეკლესიის გუმბათი
მიწის დღიური მფლობელობა 100
ფირ ხანი 2
ჯამი მარცვლეულისა

ისფენჯი კაცი 57 ახჩა 6840
ხორბალი ქილა 200 ახჩა 2000
ქერი ქილა 500 ახჩა 8000
კილიანი ხორბალი ქილა 140 ახ-
ჩა 2100

გადასახადი ყიშლალზე 200
გადასახადი ცხვარზე 700
გადასახადი ერბოზე 450
გადასახადი თივაზე 450

გადასახადი სკაზე 24
გადასახადი არუსანეზე 180
გადასახადი ღორზე 24
ღეშთიბანი მიწაზე თაფუს გადასა-
ხადი 100

ბაღიჰავა, ჯურუმ ჯიბაიეთ, იავა ვე
კაჩკუნ, მალი გაიფ მალი მეფეკულ,
ბეითალმალი ამე ვე ხასე 200

ჯამი 21268

საზღვარი ხსენებული სოფლისა ერთ მხარეს დიდი საფარია, მეორე
მხარეს მდინარე აკ ბულაკია, ერთი მხრივაც არფა ჩაია, შემდეგი მხრივაც
ცხვრის სადგომია, ბოლოს ექსუზის მთაა შარიათის ჰუჯეთის თანახმად

სოფელი ბეგ მელიქ ქენდი ექვემდებარება ყაიყულის.

ერისთავ ძე სასისი
აზლა ძე მისი
სარქის ძე მისი მღვდელია
ავადის ძე მისი
მისაბელ ძე მელიქ ბეგისა
ქამად ძე მისი
არუთინ ძე მისი
პეტროს ძე სარგისისა მღვდელია
პეტროს ძე მისი

კირაკოს ძე სარქისისა
მიტიჩ ძე აკჩესი
გასპარ ძე გაგუსისა
ოჰან ძე მისი
არსლან ძე გაგუსისა
მიტიჩ ძე მისი
არუთინ ძე სარგისისა მღვდელია
სარგის ძე მისი
ვართან ძე მირზასი

აზიზ ბეგ ძე მისი
სარგის ძე მირზასი
იალობ ძმა მისი
მაკაროვ ძე კარაპეტისა
შირვან ძე მისი
ბაბი ძე მისი
სარდარ ძე მისი
ალოფ ძე კაზარისა
დავით ძე ხაჩიკისა
იალოფ ძე მისი
კირაკოზ ძმა მისი

ავადნის ძე ორხანისა
მარტიროს ძე მიტიჩისა
არუთინ ძე მისი
მარტიროს ძე მისი
ადი ბეგ ძე ამირხანისა
ალოფ ძე ალაპვერდისა
იამან ძე სარგისისა
თამაზ ძე კარაპეტისა
დურახან ძე მისი
თაპრან ძე კირაკოზისა
სარგის ძე მისი

კაცი 40

მიწის დღიური მფლობელობა 50
ჯამი მარცვლეულისა

ისფენჯი კაცი 40 ახჩა 4800
ხორბალი ქილა 100 ახჩა 2000
ქერი ქილა 300 ახჩა 4500
კილიანი ხორბალი ქილა 136 ახ-
ჩა 2040
გადასახადი ყიშლაღზე ხარჯის გამო-
რიცხვით 1000
გადასახადი თივაზე 200
გადასახადი ცხვარზე 450

გადასახადი სკაზე 24
გადასახადი ერბოზე 300
გადასახადი არუსანზე 180
გადასახადი ღორზე 24
ბაღიჰავა, ჯურუმ ჯიბაიეთ, დეშთიბანი
მიწაზე თაფუს გადასახადი, იაეა ვე
კაჩკუნ, მალი გაიფ, მეფკუდ,
ბეითალმალი ამე ვე ხასე 200

ჯამი 15718

ხსენბული სოფლის საზღვრებია, ერთის მხრივ მარდას სახელწოდების
ადგილი, მეორე მხარეს იუზბაშის სოფლის იურუქებია, ერთგანაც არფა
ჩაის მდინარეა, აქვეა ქვიანი ადგილები, ერთი მხრივაც ჯავახეთის მხარეს
ქვალორდიანი ადგილია თანახმად შარიათის ჰუჯეთისა. სწორია

სოფელი მერინჯე, მეორე სახელია იუზბანი,
ექვემდებარება ყაიყულის

ანანია ძე ბარამისა ქაპიაა
ბიგიბარ ძმა მისი
ბარამ ძე ნარიმანისა
მარტიროს ძე ბარამისა
ამრაფ ძე მარტიროსისა
კირაკოზ ძე პოლოსისა
როსტომ ძე საჰაქისა
მამაჯან ძმა მისი

არუთინ ძე მისი
ჰაკ ნაზარ ძე კარაკოზისა
ფერიხან ძე შაჰ ნაზარისა
გასპარ ძე გირქორისა
გირკორ ძე თაპრანისა
არუთინ ძე გირკორისა
სარგის ჰუდაჯი ძე დავითისა
სარუხან ძე მისი

მურად ძე ანდრიასისა
სულხან ძმა მისი
სარქის ძე დავითისა
ხაჩიკ ძმა მისი
დავით ძე მისი
ავაქ ძე ავაქისა
მარტიროს ძმა მისი
დორაზ ძე ხანისისა
იქი თაჯ ძე მისი
სარგის ძე კარაპეტისა
სელმან შაჰ ძე ჯიჰან შაჰისა
კირაკოს ძე მისი
მირზა ძე ველოსი
ხაჩიკ ძე მისი
ამირბარ ძე კარაპეტისა

ბადიბეგ ძე მისი
ზაქარა ძე ფერიხანისა
სარუხან ძე კირაკოზისა
ულუხან ძმა მისი
ბაი ძე მელიქ ბეგისა
გასპარ ძე მისი
აზად ძე ფერიხანისა
კირაკოს ძმა მისი
ულუბეგ ძე ავაქისა
თამაზ ძე ნაზარისა
მარტიროს ძე კარაპეტისა
ავანეს ძე შაბუნისა
ოჰან ძე მისი
ავჯი ძე მარტიროსისა

კაცი 45

მიწის დღიური მფლობელობა 100
ჯამი მარცვლეულისა

ისფენჯი კაცი 45 ახჩა 5400
ხორბალი ქილა 100 ახჩა 2000
ქერი ქილა 300 ახჩა 4500
კილიანი ხორბალი ქილა 100 ახჩა 1500
კილიანი ხორბალი ქილა 24 ახჩა 360
გადასახადი ყიშღალზე ხარჯის
გამორიცხვით 1000
გადასახადი ცხვარზე 600
გადასახადი თივაზე 450
გადასახადი ერბოზე 280
გადასახადი არუსანეზე 180

გადასახადი სკაზე 50
წისქვილი თვალი 7, გავერანებულია
სამი, ახჩა 480
ბერბერ ხანე თვალი ერთი ახჩა 600
გადასახადი ღორზე 50
ღეშთიბანი, მიწაზე თაფუს გადასა-
ხადი 150
ბადიჰავა, ჯურუმ ჯიბაიეთ, იავა ვე
კაჩკუნ, მალი გაიფ მალი მეფკულ,
ბეითალმალი ამე ვე ხასე 200

ჯამი 17800

ხსენებული სოფლის საზღვრები: კასიეს კლდე, მდინარე არფა ჩაი,
ჩრდილის საშუალო მხარე და წისქვილის თავი თანახმად შარიათის
პუჯეთისა. სწორია

სოფელი მარქარა, მეორე სახელი ალაჰვერდი,
ექვემდებარება ყაიყულის

მარქარა ძე კარაპეტისა
ზაქარა ძე მისი
ალექსან ძმა მისი

აზად ძმა მისი
დანელ ძე მხითარისა
ტოროს ძე მისი

აღაჯან ძე მხითარისა
სულუმ ძე მისი
ბადიბეგ ძმა მისი
როსტომ ძე გირქორისა
თაჰრან ძე მირიანისა
მამო ძე მისი
არდუბექ ძე ბაკისა
ავანეს ძე მისი
სუქიას ძმა მისი
მიტიჩ ძე ასლამაზისა
სარგის ძე ასლამაზისა
პოლოს ძე მიტიჩისა
ბაღდასარ ძე ავანესისა
თაჰმას ძე კირაკოზისა
ბადი ბეგ ძმა მისი
ბაზ აზიზ ძე თამაზისა
იალოფ ძე მირზასი
მარქარა ძმა მისი

სარგის ძე მარქარასი
ავთანეს ძე სარგისისა მღვდელია
თოროს ძმა მისი
არუთინ ძე ოჰანესისა
ამირ ხან ძე იაკობისა
კირაკოს ძმა მისი
ხაჩიქ ძე ამირხანისა
არუთინ ძე მირზასი
გირგორ ძმა მისი
მურად ძე არახანისა
საჰაქ ძე მისი
სარქის ძე ჯემშიდასი
იასე ძე მარტიროსისა
კაზარ ძმა მისი
მანუჩარ ძე მარტიროსისა
სარგის ძე იასისა
ნაბარ ძე კირაკოზისა მღვდელია
არსლან ძე გირგორისა

კაცი 42

წისქვილი თვალი ორი გავერანებულია
მიწის დღიური მფლობელობა 100
ბერბერხანე გავერანებულია თვალი ერთი
ჯამი მარცვლეულისა

ისპენჯი კაცი 42 ახჩა 5040
ხორბალი ქილა 100 ახჩა 2000
ქერი ქილა 400 ახჩა 6000
კილიანი ხორბალი ქილა 1160, ახჩა 1740
გადასახადი ყიშლალზე ხარჯის გამო-
რიცხვით 1000
გადასახადი ცხვარზე 304
გადასახადი ერბოზე 280

გადასახადი თივაზე 100
გადასახადი სკაზე 24
არუსანეს გადასახადი 180
გადასახადი ღორზე 24
დემთიბანი, მიწაზე თაფუს გადასა-
ხადი 100
ბადიჰაეა, ჯურუმ ჯიბაიეთ, იავა ვე
კაჩკუნ, მალი გაიფ მალი მუფკულ,
ბეთთალმალი ამე ვე ხასე 200

ჯამი 16992

ხსენებული სოფლის საზღვარია კილზანის გადასასვლელი, აგილის
გადასასვლელი, მტკვრის ხეობა, ერთი მხრითაც არფა ჩაი მიედინება,
ასეთ სივრცეშია მოქცეული ეს რეგიონი.

სოფელი საჰაქ ქენდი ექვემდებარება ყაიყულის

ამრაფ ძე მარქარასი

ლისლუ ძე მისი

თაჰრან ძე მარქარასი
ზადო ძე ხაჩიკისა
არაქელ ძე მიტიჩისა
ასლამაზ ძე მისი
არუთინ ძე თოფაღლისა
მარტიროს ძე მისი

კაზარ ძე ხაჩიკისა
თამაზ ძე გირკორისა
არაქელ ძე მისი
ავანეს ძე თამაზ
არუთინ ძე თოფაღლისა

კაცი 13

მიწის დღიური მფლობელობა 100
ჯამი მარცვლეულისა

ისფენჯი კაცი 13 ახჩა 1560
ხორბალი ქილა 20 ახჩა 400
ქერი ქილა 40 ახჩა 600
კილიანი ხორბალი ქილა 28 ახჩა 420
გადასახადი ყიშღალზე 100
გადასახადი ცხვარზე 90
გადასახადი თივაზე 88
გადასახადი ერბოზე 60

გადასახადი სკაზე 24
გადასახადი არუსანეზე 120
გადასახადი ღორზე 24
ღეშთიბანი მიწაზე თაფუს გადასა-
ხადი 50
ბადიჰავა, ჯურუმ ჯიბაიეთ, იავა ვე
კაჩკუნ, მალი გაიფ მალი მეფკულ,
ბეითალმალი ამე ვე ხასე 150

ჯამი 3686

ხსენებული სოფლის საზღვრებია, ერთის მხრივ კაზის ხეობა და მარქარას
სოფელს შორის არსებული დღიური სარგოები, მეორე მხარეს ბარჩაკლის
ტერიტორია, ერთის მხრივაც ჩილდის გზით მთავრდება ეს საზღვრები.
სწორია

სოფელი ჯოს ქენდი მეორე სახელია ბანი,
ექვემდებარება ყაიყულის

ავანეს ძე თამაზისა
სარგის ძე მისი
ლაბარ ძე მისი
შაჰ ნაზარ ძე ავანესისა
გირგორ ძე მისი
კასბარ ძე ვართანისა
თამაზ ძე მისი
ალექსან ძე იაღობისა—მღვდელია
ზაქარ ძე მისი
ავადიქ ძე ავაქისა
სუქიას ძე არუთინისა
მარტიროს ძე მიკირტიჩასი,
მღვდელია
სარგის ძე მისი

ვართანის ძე ოჰანისა
ვართან ძე მისი
კაზარ ძე მისი
აბრამ ძე მაზღარასი
ჰანის ძე მისი
გირქორ ძე მარტიროსისა
თათეოს ძე მისი
აკოფ ძე მისი
სარგის ძე ალიხანისა
პოლოს ძე მისი
მიტიჩ ძე სარგისისა
არუთინ ძე ხაჩინისა
ვასქარა ძე მისი
ვართან ძე არაქელისა

გირგორ ძე მარტიროსისა
არსლან ძე იოსებისა
პოლოს ძე მისი
არუთინ ძე არუთინისა
ავანის ძე მისი
ჰაკ ნაზარ ძე გირკორისა
ალიას ძე მისი
ხაჩიკ ძე ავანესისა
ვართან ძე კულისა
ალექსან ძე პეტროსისა — მღვდელია
ვართან ძე მისი
სელიმ ძე ვართანისა

გირაკოს ძე გირაკოსისა
ავას ძე მისი
ფირალი ძე გირგორისა
კაზარ ძე მისი
არუთინ ძე ფირალისა
კირაკოს ძე თათუოსისა
ბანუქ ძე ავანესისა
ნიგბად ძე მისი
ჯამო ძე ბაბანისა
ჩალო ძე არუთინისა
პეტროს ძე შაჰ ვერდისა

კაცი 50

მიწის დღიური მფლობელობა 200
ჯამი მარცვლეულისა

ისფენჯი კაცი 50 ახჩა 6000
ხორბალი ქილა 100 ახჩა 2000
ქერი ქილა 400 ახჩა 6000
კილიანი ხორბალი ქილა 100 ახჩა 1500
გადასახადი ყიშლალზე 2000
გადასახადი ცხვარზე 726
გადასახადი ერბოზე 410
გადასახადი თივაზე 492
გადასახადი სკაზე 24

გადასახადი არუსანზე 180
წისქვილი თვალი 8, გავერანე-
ბულია 3, ახჩა 600
გადასახადი ღორზე 24
ღემთიბანი, მიწაზე თაფუს გადასა-
ხადი 100
ბადიჰავა, ჯურუმ ჯიბაიეთ, იავა ვე
კარკუნ, მალი გაიფ მალი მეფკულ, ბეი-
თალმალი ამე ვე ხასე 200

ჯამი 20256

ხსენებული სოფლის საზღვარია, ერთ მხარეს არფა ქოი, მეორე მხრივაც
სოფელ კაზის შორის არებული უძველესი კედელი, შემდეგ მხარეს სოფელ
თერზი ოდლის შორის არსებული ქვის კედელია. ბოლოს მარქარას სა-
ხელწოდების, მეორე სახელია ალაჰვერდის შორის არსებულ ტერიტორიაზე
შენქის გორაკამდე ვრცელდება ეს საზღვრები.

სოფელი გელითი ცარიელია რეაიასაგან, იგი ახლოსაა

კარა ჩაირთან, ექვემდებარება ყაიყულის

ჯამი მარცვლეულისა
გადასახადი იალალზე 1000

სოფელი ალე ფეთე ცარიელია რეაიასაგან, იგი ახლოსაა ქურუქ

ჯებელ ბაბასთან, ექვემდებარება ყაიყულის

ჯამი მარცვლეულისა ახლოსაა იალალის გადასახადთან — 1000

სოფელი კასაბ ქენდი ექვემდებარება ყაიყულის

ბაბუნ ძე კაზარისა
ზაჩიკ ძე მისი
ზაჩიკ ძე მაზურასი
მიტიჩ ძე მისი
ზაჩიკ ძე კაზარისა
გულუ ძე ულუხანისა
ალექსან ძე მისი
კული ძე ანბედისა ახლად გამუსლი-
მებულია

მუსა ძე მისი
ავნეს ძე არაქელისა
შერმაზან ძე ფირ ჯემშიდისა
სარგის ძე მისი
ჰაჯი არაკა ძე მეჰმედისა
მეჰმედ ძე ჰუსეინისა
ქურუქ ალი ძე ჰუსეინისა
იბრაჰიმ ძე მაჰმედისა

კაცი მუსლიმი 6, ქაფირები 10

მიწის დღიური მფლობელი 100
ჯამი მარცვლეულისა

ბენაქი კაცი 6 ახჩა 360
ისფენჯი კაცი 10 ახჩა 1200
ხორბალი ქილა 20 ახჩა 400
ქერი ქილა 60 ახჩა 900
კილიანი ხორბალი ქილა 24 ახჩა 360
გადასახადი ყიშლალზე 1000
გადასახადი ცხვარზე 60
გადასახადი ერბოზე 90
გადასახადი თივაზე 164

გადასახადი სკაზე 24
გადასახადი არუსანეზე 120
წისქვილი თვალი 3 ახჩა 360
გადასახადი ღორზე 24
დემთიბანი მიწაზე თაფუს გადასა-
ხადი 50
ბადიჰავა, ჯურუმ ჯიბაიეთ, იავა ეე
კაჩკუნ, მალი გაიფ მალი მეფკულ,
ბეითალმალი ამე ეე ხასე 200

ჯამი 5312

ხსენებული სოფლის საზღვრებია, ერთის მხრივ არფა ქოი და ასევე
წყარო, მეორე მხარეს სოფელ სექუთლუდან მომდინარე მდინარიდან
პოულობს დასასრულს.

სოფელი სექუთლუ ცარიელია რეაიასაგან, ხარჯისგან ჯოს ქენდის
რეაია, კაზი ქენდის თერზი ოლლი, აზიზ ოლლი თავისთავად ზოგიერთ
ადგილებში მეურნეობას ეწეოდნენ, მიწის მფლობელს უშურსა და
გადასახადს უხდიდნენ. ექვემდებარებიან ყაიყულის
ჯამი მარცვლეულისა 1000

სოფელი თერზი ოლლი ექვემდებარება ყაიყულის

ნავრი ძე კულუხანისა
კინასირ ძმა მისი
არუთინ ძე თავრისა
სარგის ძმა მისი

კასპარ ძე კარაპეტისა
ბაღდასარ ძე ხარადისა
მელქონ ძმა მისი
ანდრია ძმა მისი

ზანიკ ძე მელქონისა
ათაბეგ ძე არდამირისა
კაზარ ძე ბაღდასარისა
ოჰან ძე მელქონისა
მარტიროს ძე ბაღისა
აჟანეს ძე მისი
აღაჯან ძე სარი ბეგისა
ინგიბარ ძე ფიდანის
გირქორ ძე ბაბაჯანისა
ათაბეგ ძე მისი
აჟაქ ძე ბაბაჯანისა - მღვდელია
ისრაფილ ძე მისი
გირქორ ძე ალიხანისა
კირაკოზ ძე ბარისა

დესთეგ ძე მისი
ნეფეს ბაი ძე კულისა ბენაქია
ალი ძე ჯუნდისა ბენაქია
კული ძე მისი მუსლიმია
ვასქი ძე მინასისა
მარლაზ ძე კარაქოზისა
ამიკ ძე ბაირამისა ბენაქია
იბრაჰიმ ძე მისი მუსლიმია
ივან ძე კარაპეტისა მღვდელია
ბარსელ ძმა მისი
გირქორ ძე ივანისა
პოლოს ძე ბარსელისა
დესთექ ძე იოსებისა

კაცები, მუსლიმები 5, დაუქორწინებულნი 30
მიწის დღიური მფლობელობა 150
ჯამი მარცვლეულისა

ბენაქი კაცი 5, ახჩა 300
ისფენჯი კაცი 30, ახჩა 3600
ხორბალი ქილა 100, ახჩა 2000
ქერი ქილა 250, ახჩა 3750
კილიანი ხორბალი ქილა 54, ახჩა 810
გადასახადი ყიშლაღზე 1000
გადასახადი ერბოზე 340
გადასახადი ცხვარზე 834
გადასახადი სკაზე 24

გადასახადი არუსანზე 120
წისქვილი თვალი 5 გავერანებულია
გადასახადი თივაზე 400
გადასახადი ღორზე 24
ღეშთიბანი მიწაზე თაფუს გადასა-
ხადი 50
ბაღიჰავა, ჯურუმ ჯიბაიეთ, იავა ვე
კაჩკუნ, მალი გაიფ მალი მეფეკულ,
ბეითალმალი ამე ვე ხასე 200

ჯამი 13452

ხსენებული სოფლის საზღვარია ერთ მხარეს ავღუქი, მეორე მხრიდან
კარა დიქის ქვიანი ადგილი, ერთის მხრითაც ყაიყული, იქითა მხრიდან
ჩილდირის საზღვარია, ერთ მხარეს ავღუქის ქვიანი მხარეა, მეორე მხარეს
ღილი ჩაია, ამით თავდება მისი საზღვრები.

სოფელი აზიზ ოღლი ექვემდებარება ყაიყულის

მამო ძე სარუხანისა
ბარხუდარ ძე მისი
ალაჰვერდი ძე იოსებისა
მალო ძე მისი
გირქორ ძე კირაკოსისა

ღუეაღ ძე მისი
კირაკოს ძე ღოვლათასი
კირაკოს ძე გელაიდისა
სარქის ძე მისი
მარქარა ძე ბაბანისა

მირზა ძე ბაბაჯანისა
შაჰნაზარ ძე მისი
ვართან ძმა მისი
შაჰნაზარ ძე მარქარასა
მარქარა ძე მისი
ზურაბ ძე ბაბოსი

აკოფ ძმა მისი
არსლან ძე ბაბაჯანისა
ოლუზ ძე ბაბაჯანისა
კარბელ ძე აბუკასი
რამაზა ძე ავანენისა

კაცი 21

მიწის დღიური მფლობელობა 100

მეყიშლალეები

ალი ძე ისმაილისა
ჰალილ ძმა მისი
ისი ძე ალისა
მაჰმუდ ძე მაჰმუდისა
იუსუფ ძე მისი

სულეიმან მუნლა კანა
საფი ძე კულისა
ომერ ძე ალისა
ბაი ძე მიჰმანისა
მეჰმედ ძე ოსმანისა

კაცი 10

ჯამი მარცვლეულისა

ისფენჯი კაცი 21 ახჩა 2520
ყიშლალჯიანი კაცი 10 ახჩა 1800
ხორბალი ქილა 50 ახჩა 1000
ქერი ქილა 150 ახჩა 2250
კილიანი ხორბალი ქილა 16 ახჩა 240
გადასახადი ცხვარზე 300
გადასახადი ერბოზე 230
გადასახადი სკაზე 24

გადასახადი თივაზე 260
არუსანეს გადასახადი 180
გადასახადი ღორზე 24
ღეშთიბანი მიწაზე თაფუს გადასა-
ხადი 100
ბაღიჰავა, ჯურუმ ჯიბაიეთ, იავა ვე
კაჩკუნ, მალი გაიფ მალი მეფკულ,
ბეითალმალი ამე ვე ხასე 200

ჯამი 9128

ხსენებული სოფლის საზღვარი ერთ მხარესაა არფა გული, მეორე მხარეს
ბიუკარ ბაბას ფეხებია, ერთგანაც დიზმეს ქვაა, ერთი მხრითაც დანგრეული
გელფია, იგი თავდება დიზმეს ქვევით. სწორია

სოფელი მარტიროსი, მეორე სახელი თაზი ქენდი
და შეითანი, ექვემდებარება ყაიყულის

კირაკოს ძე ნერსესი
არუთინ ძმა მისი
ავანეს ძე კირაკოსისა
ადიბეგ ძე სარქისისა
ხაჩიკ ძე მისი
ღური ძე სარუხანისა

ავაქ ძე მისი
არსლან ძე ვართანისა
სარქის ძე მისი
გირქორ ძე არსლანისა
ალიხან ძე სარუხანისა
აბრამ ძე გირქორისა

კაზარ ძმა მისი
ვართან ძე აბრამისა
კირკორ ძე ჩაჩისა
აკოფ ძმა მისი
არაქელ ძე გირქორისა
აენანეს ძე გალუსისა
ჰანის ძმა მისი
სარგის ძე თაჰრანისა მღვდელია
ხაჩიკ ძე მისი
არუთინ ძე მიტიჩისა

ოლქუ ძე მიტიჩისა
ხაჩიკ ძე მისი
ოჰან ძე ავერდანისა
ავას ძე არუხანისა
ბეგლერ ძე არუხანისა
არუთინ ძე მისი
ვართან ძე შაჰნაზარისა
ზოდ ბეგ ძე მისი
ბარი ძე ვართანისა
ალაჰვერდი ძე მისი

კაცი 32

მიწის დღიური მფლობელობა 50
ჯამი მარცვლეულისა

ისფენჯი კაცი 32 ახჩა 3840
ზორბალი ქილა 50 ახჩა 1000
ქერი ქილა 150 ახჩა 2250
კილიანი ზორბალი ქილა 60 ახჩა 900
გადასახადი ყიშლალზე ხარჯის
გამორიცხვით 1000
გადასახადი ცხვარზე 300
გადასახადი ერბოზე 210
გადასახადი სკაზე 24

არუსანეს გადასახადი 180
გადასახადი ღორზე 24
დემთობანი მიწაზე თაფუს გადასახადი
1000
ბადიჰაეა, ჯურუმ ჯიბაიეთ, იავა ვე
კაჩკუნ, მალი გაიფ მალი მეფეკუდ,
ბეითალმალი ამე ვე ხასე 200
წისქვილი თვალი 2 ახჩა 240

ჯამი 11168

საზღვარი ხსენებული სოფლისა, ერთი მხრიდან დილქის გორაა, მეორე
მხარეს კი გულის გორაა, ერთგანაც წისქვილის თავია, ერთი მხრივაც
ჰაბიბ ქოის სახელწოდების უბანია, ამით თავდება ეს საზღვრები.

სოფელი აზიზ ბეგ გუნი ახლოსაა კარა ჩაირთან, ცარიელია
რეაიასაგან, ექვემდებარება ყაიყულის

ჯამი მარცვლეულის 500.

სოფელი გურდ გუნი, იგი ახლოსაა კაბირის გორასთან, ცარიელია
რეაიასაგან, ექვემდებარება ყაიყულის

ჯამი მარცვლეულისა 600

იალადი კარა ჩაირი ახლოსაა თუქლუ ბურუნ შურა გელის საზღვართან
სრულდება, ექვემდებარება ყაიყულის შარიათს ჰუჯეთის თანახმად

ჯამი 5000

საქმე ისეა, როგორც აქაა დაწერილი, გადაწერა იგი ალაპის, იყოს წმინდა სახელი მისი, გლახაკმა, ყაიყულის კაზას ყადიმ მუსტაფამ.

შეუნდოს ალაპმა!

მიზეზი ამ ლამაზი შარიათის წიგნის დაწერისა ის არის, რომ არსებითად ყაიყულის ვოევოდა ალ სეიდ ჰადილ ალა ჰუსეინის ძის მოთხოვნითა და შუამდგომლობით, ყაიყულის კაზას საზღვრების დასაზუსტებლად გაემართნენ. საღვთო დოკუმენტებში ჩაწერილ მუსლიმთა სიმშვენიერეში როდესაც ეს წინასწარმეტყველური ღონისძიება შარიათის მეჯლისით იქნა ფიქსირებული, ეს მომხდარი მოვლენა ალ სეიდ ჰადილ ალა ჰუსეინის ძის სახელწოდების პირმა შარიათის მეჯლისის გადასახადების ამკრეფთათვის ცნობილი გახადა, არსებითად, ქალაქ ყარსისა და არზრუმის მკვიდრთაგან იბრაჰიმ შეითან ალის ძე და ალფარიკ ბაში სასამართლოში როდესაც წარსდგნენ. ლოცვა და ახსნა-განმარტება აღაველინეს. ყაიყულის კაზაში რადგანაც რაფიზები იყვნენ, მათ ზოცვა-ჟლეტა და დაპყრობები განახორციელეს. რადგანაც ამ დღეში

იყვნენ, ჩილდირის კაზას საგზაო საზღვარი კარა თაშიდან ქუჩუკ იკრა იაია დალისთან გამოდის, აქედან ბიუკ აკა იაიას გასწვრივ ვრცელდება. ყარს-არზრუმის მხარის ოფიციალური საზღვარი აქვე მაღლდება და ეშვება. შურაგელის სანჯაყისკენ მიმავალი გზა იკვეთება. სამხრეთის მიმართულებით გზაზე კარა ჩაირის სახელწოდების ამალღებულ ადგილზე მდებარე ნაგებობები გავერანებულია. განაშენიანებული სოფელი ყაიყულის შემადგენლობაშია. შემდეგ გზა გრძელდება კირუს გორაკამდე. აქედან კი ქურდის გავერანებულად წოდებულ ადგილამდე. ეს ადგილები სწავლულთათვის გავერანებულ სოფლად ითვლება. აქვეა სოფელი ჩალთაში. მას კი აკრავს ხარნუვას მთა. ზემოთა მხარეზე ყაიყულის შემადგენლობაში არსებული ტერიტორია. ამჯერად ოსმალეთის იმპერიიდან გამოსული დიდებული ფირმანის მიხედვითაა დადგენილი, აღწერილი, თბილისის წარჩინებულთა და უდიდებულესთა ბრწყინვალე სედეფ მუსტაფა ეფენდის ნებით იქნა დანიშნული. მისი გაანგარიშებით, სასაზღვრო ზოლი იქნა აღწერილი. მეც ჩემი წინაპრების მსგავსად მისი დაპყრობა ბედნიერებად მივიჩნეე. ხსენებულ იბრაჰიმ შეითან ალისა და ალფარიკ იასირის სახელწოდების პირთ ხელზე ებოძათ ორი დიდებული პატიოსანი ბერათი. სოფლები შურაგელის სანჯაყში, სუსქირდის ნაჰიეში, აკაბიქარის სახელწოდების ადგილები აღწერილ იქნა. იგი ამასთანავე ყაიყულის ქვეშევრდომთაგან კარა ჩაირის სახელით გახდა ცნობილი. აამ სახელით ცნობილი გავერანებული აზიზეის სოფლის ახლოს არსებული ბირ ბაქარი იყო, აკ ბიქარი ეგ არისო ითქვა, იგი დიდებული ბერათის სახელით მოქმედებდა.

წარჩინებულთა შორის უპირველესი, დიდებული დოკუმენტიც ეფენდის დიდებულების ჩასაწერად აკრძალულ იქნა. ხსენებული კაზა იჯარით მისთვის იქნა გაბოძებული. სოფლები და ჩვენი სასაფლაოები ადვილად

იქნა დაკავებული. ეს ნორმალური მდგომარეობა იყო. ჩემი მოთხოვნა იყო, რომ ეს არა მომხდარიყო. ეს როდესაც ითქვა, შვედეთის ხსენებული იბრაჰიმ შაითან ალის ძე და ალფარიქ იასიში გავერანებული სოფელი ღარდიქი ყაიყულის კახას შემადგენლობაში შედიოდა. ამაზე მეთვალყურეობა და პასუხის გაცემა საჭირო იყო. წარსულში ჩაწერილი დოკუმენტი მუსლიმთა წინაშე მუსლიმთა მიუკერძოებელ აჰმედ მეჰმედის ძისა და მეჰმედ ჰუსეინის ძისაგან, შარიათის სასამართლოზე პასუხს ითხოვდა.

ემას შემდეგ რაც გზას გაუღვენ, სინამდვილეში ძველი დიდებული საუბრის შემდეგ, მიაღწიეს, რომ ყაიყულის კახას ჩილდირის კახას მხრიდან ოფიციალური საზღვარი კარა თაშიდან ქუჩუკ აქ ბაბას მთას ეკვრის, ასევე ბუიუქ აქ ბაბას მთიდანაც ეკვრის, ყარს-არზრუმის მხარის სახელმწიფო საზღვარი კუთუს მხრიდან ქვევით მიემართება. შურაგელის საზღვრისკენ მიმავალი გზა აქვე იკვეთება. სამხრეთის გზა კარა ჩაირის ცნობილი ამალღებული ადგილიდან გავერანებულია. რადგანაც სოფელი აზიზი ყაიყულის კახას შემადგენლობაშია, აქედან საზღვარი მიემართება კანბირის სახელმწიფოს სოფელ ქურდისაკენ. იგი გავერანებული სოფელია. შემდეგ გზა მიემართება ჩალ თაშისაკენ. იქიდან კი იგი ჩარიქ დაღისკენ გაივლის, იგი ყაიყულის მფარველობაში შედის. ადგილები არსებითად ჩვენთვის ცნობილია. ესეც ჩვენთვის ნათელიაო ითქვა. ყოველი მათგანი შარიათის მიხედვით იქნება დამოწმებული. შემდეგ ეს ყველაფერი განწმენდილ იქნა შესაფერისად, ხსენებული იბრაჰიმ შაითან ალის ძეს და ვინმე ალფარიქ იასიშის წინააღმდეგობა გაუწიეს და ხსენებულ ალ სეიდ ჰალილ ალასთან იქნენ წარდგენილნი. მათ ჩამოერთვათ ყოველგვარი უფლებები და ისინი ამოწერილ იქნენ. დაიწერა მუჰარემულ ჰარემის დასაწყისში. წელი 1137¹.

საქმის მოწმენი:

ხოჯა ქეთხუდა ომერის ძე
სულეიმან მეჰმედის ძე
აჰმედ ალა ჰასან არას ძე
მეჰმედ ჰუსეინის ძე
მუსტაფა ჰალილის ძე
მეჰმედ მურადის ძე
მეჰმედ ალის ძე
და სხვა დამსწრენი
ჰარბეი სოფელი იათუსი.

¹1137 წლის მუჰარემის დასაწყისი 20.9.1724 წლისა

სოფელია ბანუსი ექვემდებარება ყაიყულის

იოსებ ძე ფანუსისა
აზარია ძე მისი
ვართან ძე გირქორისა — მღვდელია
ასატურ ძმა მისი
ბაჰაბილ ძე ვართანისა
არუთინ ძმა მისი
ნერსის ძე მარტიროსისა
მარტიროს ძე მისი
სარქის ძე ზაქარასი
მამო ძე მისი
მარტიროს ძე კირაკოსისა
იაღობ ძე მისი
პეტროს ძე გირქორისა
ავადეს ძმა მისი
თაჰმავ ძე ვართევანისა
არუთინ ძმა მისი
ვართან ძე თაჰმავისა

ალიხან ძე ვართანისა
სიმონ ძე ანდრეასისა
ალაქა ძე დავითისა
სარგის ძე მისი
ასატურ ძე სარქისისა
არაქელ ძე მისი
ვართან ძე კაზარისა
ამიკ გასპარ ძე კირაკოზისა
არუთინ ძე მისი
ოჰან ძე ულუხანისა
სარქის ძე ბაბისა
ხაჩატურ ძე კილაბურისა
მინას ძმა მისი
ავაქ ძე ხაჩატურისა
ხაჩიკ ძე ვართანისა
ვართან ძე მისი

კაცი 33

ჯამი მარცვლეულისა

ისფენჯი კაცი 33, ახჩა 3960
ხორბალი ქილა 60 ახჩა 1200
ქერი ქილა 190 ახჩა 2850
კელიანი ხორბალი ქილა 54 ახჩა 815
გადასახადი ყიშლალზე 200
გადასახადი ცხვარზე 390
გადასახადი ერბოზე 250
გადასახადი თივაზე 224
გადასახადი სკაზე 24

გადასახადი არუსანეზე 180
წისქვილი თვალი 3, გადასახადი 360
გადასახადი ღორზე 24
დემთიბანი, მიწაზე თაფუს გადასა-
ხადი 100
ბადიჰავა ვე ჯურუმ ჯიბაიეთ ვე იავა
ვე კაჩკუნ ვე მალი გაიფ ვე მალი
მეფკულ ვე ბეითალმალი ამე ვე ხასე
200

ჯამი 10772

ხსენებული სოფლის საზღვარია ერთ მხარეს არფა ჩაი, მეორე მხარეს წისქვილი, სხვა მხრითაც იგი ორთულუი ქიბარამდე როგორც კი მიადწევს, დედიმ თაშიც გზის მიმართულებით პოულობს დასასრულს. სწორია

სოფელი ბეგ ქენდი ექვემდებარება ყაიყულს

სარგის ძე ტოროსისა
მარქარა ძე მისი
ასატურ ძმა მისი
ოჰან ძე მისი

ოჰან ძე შაჰნაზარისა მღვდელია
ვართან ძე მისი
შაჰაბეთ ძმა მისი
შაჰხან ძე სარუხანისა

ხაჩიკ ძე მისი
 კუთას ძმა მისი
 არუთინ ძე კირაკოზისა
 ალაჰვედი ძმა მისი
 ხაჩიკ ძე ჰაჯისა
 სარქის ძე თაჰრანისა
 ხაჩიკ ძე მისი
 მურად ძე არუთინისა
 არუთინ ძე მისი
 კაზარ ძე მარტიროსისა
 ულუ ხან ძე მისი
 სარგის ძმა მისი
 მარტიროს ძე გირქორისა მღვდელია
 სანველ ძე მისი
 აკოფ ძმა მისი
 ბალი ძე გირქორისა
 გირქორ ძე ხაჩატურისა
 იადიგარ ძე გირქორისა
 ავადენის ძმა მისი
 ბარზუდარ ძე ალიხანისა
 ავაქ ძმა მისი
 სარგის ძე ბეჟანისა
 რამაზ ძმა მისი
 დარიბ ძმა მისი
 ავანეს ძე ამილახორისა
 ზაქარია ძმა მისი

არდამ ძე არაქელისა მღვდელია
 პოლოს ძე ავანესისა
 ულუ ხან ძე სიმონისა
 არუთინ ძმა მისი
 ადი ძე სარგისისა
 ლაბარ ძე დოვლათასი
 კახა ძე ისახანისა
 ასლამაზ ძმა მისი
 ხაჩიკ ძე სარქისისა
 დაუდ ძე ხაჩიკისა
 ულუ ხან ძე ზაქარასი მღვდელია
 კაზარ ძე ალაჰვერდისა მღვდელია
 ხაჩიკ ძმა მისი
 მარქარა ძე მისი
 ავანეს ძე ხაჩიკისა
 მელქო ძმა მისი
 მარტიროს ძე ულუხანისა
 ავანეს ძმა მისი
 არუთინ ძე ხაჩიკისა
 კარახან ძე მისი
 ანტონ ძე სარგისისა
 ბერბიად ძმა მისი
 სარქის ძე ანტონისა
 მოვსეს ძე ბალისა
 ბაი ძე კირაკოსისა
 კირკორ ძე დაღუზისა

კაცი 60

ჯამი მარცვლეულისა

ისფენჯი კაცი 60, ახჩა 7200
 ხორბალი ქილა 100, ახჩა 2000
 ქერი ქილა 300, ახჩა 4500
 კილიანი ხორბალი ქილა 16, ახჩა 240
 გადასახადი ყიშლაღზე 1200
 გადასახადი ცხვარზე 600
 გადასახადი ერბოზე 480
 გადასახადი თივაზე 864
 გადასახადი სკაზე 50

გადასახადი არუსანეზე 180
 წისქვილი თვალი 4 გადასახადი 480
 გადასახადი ღორზე 50
 დეშთიბანი, მიწაზე თათუს გადასახადი 200
 ბაღიჰავა, ჯურუმ ჯიბაიეთ, იავა ვე
 კაჩკუნ, მალი გაიფ მალი მეფკულა,
 ბეითალმალი ამე ვე ზასე 500

ჯამი 185044

ხსენებული სოფლის საზღვარია, ერთ მხარეს არფა ჩაი, მეორე მხარეს მარტიროსის გადასასვლელი, ერთი მხრითაც კარა ჩაირის შიგნით იუზბაშის წყაროა. ერთი მხარე კურის ხეობაში თავდება. სწორია

სოფელი კირაკოზი ექვემდებარება ყაიყულის

ხაჩიკ ძე სარქისისა
არუთინ ძე ჯიჰანშაჰისა
ულუხან ძე ხაჩიკისა
დავით ძე მისი

საჰაკ ძე სარქისისა
ნაზარ ძე კაზარისა
თოროს ძე მისი
მარტიროს ძე კარაპეტისა

კაცი 8

ჯამი მარცვლეულია

ისფენჯი კაცი 8 ახჩა 960
ხორბალი ქილა 20, ახჩა 400
ქერი ქილა 40 ახჩა 600
კილიანი ხორბალი ქილა 8 ახჩა 120
გადასახადი ყიშლალზე 200
გადასახადი ცხვარზე 30
გადასახადი ერბოზე 100
გადასახადი თივაზე 220

გადასახადი სკაზე 24
გადასახადი არუსანეზე 120
გადასახადი ლორზე 24
ღეშთიბანი, მიწაზე თაფუს გადასახადი 100
ბადიჰავა ვე ჯურუმ ჯიბაიეთ, ვე ბეითალმალი ამე და ხასე, მალი გაიფ, მალი მეფკულ, იავა ვე კაჩკუნ 200

ჯამი 3098

ხსენებული სოფლის საზღვრებია ერთ მხრეს არფა ჩაი და მეორე მხარესაც ბეგ გუნის შორის არსებული ქვიანი გორაკი, ერთი მხრითაც მდინარე ჯამუსი, ბოლო ღირმე თამის სახელწოდების დასახელებით თავდება

სოფელი სელიმ ქენდი ექვემდებარება ყაიყულის

ადი ბეი ძე ბალისა
ავანეს ძე მისი
ავაქ ძე ოჰანისა
ლაჩინ ძე კაზარისა
ზაქარ ძე ბარისა-მღვდელია
ხაჩიკ ძე მისი
მარლოს ძე არუთინისა
მარტიროს ძე აგროსი
ვართან ძე თაჰრანისა
ავაქ ძე მისი
დადი ბეგ ძე ვართანისა
ლაზარ ძე ავაქისა
სარუხან ძე მარტიროსისა
არუთინ ძე მისი
სარგის ძე ოჰანისა

ბილუმ ძე მარქარასი
მარქარა ძე მისი
ალოფ ძე ივასიბისა
ჯემალ ძე ბაბოსი
თამას ძე მისი
არუთინ ძე ბალისა
კარაპეტ ძე კირაკოსისა
კაფლუმძი ძე ოჰანისა
საჰაქ ძე აკოფისა
მარტიროს ძე ვართანისა
დავით ძე კირაკოსისა
მოვსეს ძე არაქელისა
ჰასან ძე აბდალლაჰისა,
ბენაქი, ახლად გამუსლიმებულია

კაცი, რაოდენობა 27

ჯამი მარცვლეულისა

ბენაქი კაცი 1, ახჩა 60
ისფენჯი კაცი 27, ახჩა 3240
ხორბალი ქილა 50 ახჩა 1000
ქერი ქილა 200, ახჩა 3000
კლიანი ხორბალი ქილა 42, ახჩა 630
ყიშლალის გადასახადი 1000
გადასახადი ცხვარზე 400
გადასახადი ერბოზე 30
გადასახადი თივაზე 900

არუსანეს გადასახადი 180
წისქვილი თვალი 1 გადასახადი 120
გადასახადი ღორზე 24
გადასახადი სკაზე 24
ღეშთიბანი, მიწაზე თაფუს გადასა-
ხადი 100
ბაღიჰაეა, ჯურუმ ჯიბაიეთ, იაეა ვე
კაჩკუნ, მალი გაიფ მალი მეფუკუდ,
ბეითალმალი ამე ვე ხასე 200

ჯამი 10908

ხსენებული სოფლის საზღვრებია ერთ მხრეს არფა ჩაი, მეორე მხარეს სოფელ კირაკოსთან აღმართული, ქვები, ასევე კირაკოსის რეაია, ერთ მხარეს კობის საზღვარია. ასე თავდება ამ სოფლის საზღვრები.

სათესველი კირაკოსი ადრე სოფელი ყოფილა, სელიმ ქენდა სოფლისთვის სათესველად გამოსადეგი ადგილი იყო, ექვემდებარება ყაიყულის. ჯამი მარცვლეულისა და სხვათაგან 1000

ხსენებული სათესველის საზღვარია ერთის მხრით მდიარე ჯამუსი, მეორე მხრიდან კარა ჩაირი, ერთის მხრივაც თხრილები და სელიმ ქენდის სახელწოდების დასახლება, ამით თავდება ეს დასახლება.

უწინდელი სათესველი თაშ ქოფრუ სოფელი ყოფილა, სელიმ ქენდისგან, სოფელ კუგისაგან ზოგიერთი ადგილები და ჩაირები მიწის მესაკუთრესათვის ებოძებინათ, თითოეულ თავზე ბეჰრეს იღებდნენ, ექვემდებარება ყაიყულის. ჯამი მარცვლეულისა და სხვათაგან 2000.

სოფელი კოგირი ექვემდებარება ყაიყულის.

შერმაზან ძე ჰალისა
ჰაკ ნაზარ ძმა მისი
ალაჰვერდი ძმა შაჰ ნაზარისა
სარქის ძე ჰაკ ნაზარისა
ელიზბარ ძე შერმაზანისა
სიმონ ძე შერმაზანისა
ლაბარ ძე შერმაზანისა
კირაკოზ ძე კარახანისა
სარქის ძე მისი
ბაბი ძმა მისი
ისტეფან ძე ავაქისა

აბრამ ძმა მისი
თაჰრან ძე ბეროსი
აენეს ძე მისი
მარტიროს ძე იაშლასი
აკოფ ძმა მისი მღვდელია
ვართან ძმა მისი
არუთინ ძე ჰალისისა
ბარხუდარ ძმა მისი
ბაბი ძმა მისი
ნერსეს ძმა მისი
აკბალდიზ ძე ბაბისა

მარქარა ძე ალექსანისა
თაპრან ძე ჯანკულისა
კირაკოს ძმა მისი
ბაბი ძე მისი
არუთინ ძე მოვსესი
ბაგრა ძმა მისი

მარტიროს სინან ძე მისი
ალექსან ძმა მისი
ხაჩიკ ძე ამირხანისა
არუთინ ძე მისი
ამირხან ძე მადიბევისა
მიტიჩ ძე მისი

კაცი 34

ჯამი მარცვლეულისა

ისფენჯი კაცი 34 ახჩა 4080
ხორბალი ქილა 28, ახჩა 560
ქერი ქილა 150 ახჩა 2250
კილიანი ხორბალი ქილა 50 ახჩა 750
ყიშლალის გადასახადი 2000
გადასახადი ცხვარზე 400
გადასახადი ერბოზე 200
გადასახადი თივაზე 212
გადასახადი სკაზე 50

გადასახადი არუსანეზე 180
წისქვილი თვალი ერთი, გადასახადი 120
გადასახადი ღორზე 50
ღეშთიბანი, მიწაზე თაფუს გადასახადი 100
ბაღიპავა, ჯურუმ ჯიბაიეთ, იავა ვე
კაჩკუნ, მალი გაიფ მალი მუფკუდ,
ბეითალმალი ამე ვე ზასე 200

ჯამი 11152

ხსენებული სოფლის საზღვრებია: არფა ჩაის გავლით ჯიგრაშენის გზა, ერთი მხრით თაშქოფრუს საირმეს გავლით სოფელ კილაჯას ქვიანი ადგილების გადასასვლელი, შემდეგ კვლავ არფა ჩაი მის საზღვრამდე.

სოფელი ჰაჯ ქენდი ექვემდებარება ყაიყულის

გირქორ ძე აკოფისა
აბრამ ძმა მისი
შალაპუმ ძე გირქორისა
მარტიროს ძე მისი
სარქის ძე აბრამისა
თამირ ძე გირქორისა
ალექსან ძმა მისი
საჰაქ ძე თამირისა
მარტიროს ძე ალექსანისა
მურად ძე სარქისისა
კირაკოს ძმა მისი
მელიქ ძე გირგორისა
ვართან ძე მურადისა
ჰანის ძე ბალისა
სარქის ძე მისი
სუქიას ძე სარქისისა
სარქის ძე ხაჩიკისა

კაზარ ძე არუთინისა-მღვდელია
თუმან ძმა მისი
სილახუნ ძმა მისი
ხაჩიკ ძე კარაპეტისა
კარაპეტ ძე მისი
ბიგიბად ძმა მისი
მიტიჩ ძე კულიხანისა
გირქორ ძე მისი
სარგის ძე ბალისა
მარტიროს ძე მისი
ოსიპ ძე კარაპეტისა
კაზარ ძმა მისი
კირაკოზ ძე ხაჩიკისა
თათეოს ძე კირაკოსისა
სარგის ძე ვართანისა
ავაქ ძმა მისი
მასრუკ ძე გირგორისა

კაბაჯირ ძმა მისი
ნაზარ ძე გირგორისა
სარგის ძმა მისი
კირაკოზ ძე ნაზარისა
ღარვანის ძე ზაქარასი მღვდელია
ზაქარ ძე მისი
სარქის ძე გირგორისა
თათეოზ ძე მისი
ბაღდასარ ძე იაღობისა
ვართან ძე მისი
ხაჩიკ ძმა მისი
ბაბი ძე ვართანისა

ფარსადან ძე ხაჩიკისა
ხაჩიკ ძე მენთეშასი
ღაბარ ძე მისი
ფირი ძე აზიზისა
არუთინ ძე მისი
ადიბეგ ძე გირგორისა
მარტიროს ძმა მისი
ხაჩმარ ძე სარგისისა
როსუბ ძე ავადიკისა
რამაზ ძმა მისი
ბიგიბად ძე მარტიროსისა
ხაჩიკ ძე სარგისისა

კაცი 58

მიწის დღიური მფლობელობა 40
ჯამი მარცვლეულსა

ისფენჯი კაცი 58 ახჩა 6980
ხორბალი ქილა 60 ახჩა 1200
ქერი ქილა 400 ახჩა 6000
კილიანი ხორბალი ქილა 100 ახჩა 1500
გადასახადი ყიშლალზე 2000
გადასახადი ცხვარზე 963
გადასახადი ერბოზე 340
გადასახადი თივაზე 50
გადასახადი სკაზე 50

არუსანეს გადასახადი 180
წისქვილი თვალი 7 ახჩა 840
გადასახადი ღორზე 50
ღეშთიბანი მიწაზე თაფუს გადასა-
ხადი 200

ბაღიჰავა, ჯურუმ ჯიბაიეთ, იავა ვე
კაჩკუნ, მალი გაიფ მალი მეფკულ,
ბეითალმალი ამე ვე ხასე 500

ჯამი 20853

ხსნებული სოფლის საზღვარია ერთ მხარეს ჯიგრაშენის გზა, ერთის
მხრითაც დად ოღლი თარკია, ერთის მხრითაც გადასასვლელი ბიგანის
იურღია, აქვე ერთიანდება საზღვარი

სოფელი კიხილ კოჯა ექვემდებარება ყაიყულის

მღვდელია
პეტროს ძე მისი
ბიაზ ძმა მისი
გირქორ ძე მურადისა
არუთინ ძე სარქისისა
ბაბუს ძე გირქორისა
ბაბი ძე პეტროსისა
არუთინ ძე მისი
პეტროს ძე მისი
ხაჩიკ ძე კირაკოზისა

კარა გოზ ძე მისი
მესროფ ძმა მისი
კაზარ ძე კარაგოზისა
ჰაკ ნაზარ ძე ასატურისა
შაქუნ ძე მისი
სარუხან ძე შერმაზანისა
არუთინ ძე მისი
მარტიროს ძმა მისი
სარგის ძე საჰანისა
გასპარ ძე ბაბანისა

ბაბი ხან შაჰ ძე მისი
ამირ ძე პეტროსისა
ვართან ძმა მისი
სარგის ძმა მისი
თამაზ ძე ვართანისა
მარტიროს ძე სარგისისა
შაშუნ ძე მეგვილისა -მღვდელია
ბაბი ძმა მისი
სარქის ძმა მისი
კარა პეტ ბაბი ძმა მისი
ჯაბიათ ძე გირქორისა
აკოფ ძე მისი
კირაქოს ძე ავაღისისა
ასლამაზ ძმა მისი
კაზარ ძე კირაკოზისა
მელქუნ ძე სარქისისა
კასუმ ძე მისი
სარუნან ძე მურადისა
კირაკოს ძმა მისი
მარქარა ძე ჰუმისა
თოფალ არუთინ ძმა მისი
თოფალ ბალი ძე არუთინისა
არსლან ძე ბუდარისა
ალი ხან ძე მისი
ველი ძე გირქორისა
სარქის ძმა მისი
ანანია ძე მარქარასი
ბალი ძე ანანიასი
მელიქ ძე თამაზისა
აბარ ძმა მისი
ოჰან ძე მელიქისა
სარქის ძე ნერსესისა
გირქორ ძმა მისი
კირაკოზ ძმა მისი
არუთინ ძე სარქისისა
მიტიჩ ძე შაჰნაზარისა
ბაბი ძე მისი
ბაბი ძე მაჰრათისა
არუთინ ძე ბაბისა
ხაჩიკ ძე გუჯი სარგისისა

ჰაკნაზარ ძე არლუთასი
არაქელ ძმა მისი
ვართან ძმა მისი
ხაჩიკ ძე ჰაკნაზარისა
ამირხან ძმა მისი
ბავლი ძე ალი ბეგისა
ათა ბეგ ძე მისი
იოსებ ძე ხაჩიკისა
სარგის ძე მისი
ლაბარ ძე აკოფისა
აკოფ ძმა მისი
მარქარ ძმა მისი- მღვდელია
კაზარ ძე აკოფისა
სარგის ძე ავანესისა
ბაბი ძე მისი
ანანია ძმა მისი
ალაჰვერდი ძე გირქორისა
არუთინ ძმა მისი
გირქორ ძე თამაზისა
არსლან ძე ბალისა
ხაჩიკ ძე ჰარუნისა
სარქის ძმა მისი
კირაკოზ ძე ჰაკნაზარისა
ღანიელ ძე მისი
არუთინ ძე ამირხანისა
ალაჰველი ძე ბალიბეგისა
ბარზუნ ძე ოჰანისა
მიტიჩ ძე კაზარისა
გირქორ ძმა მისი
ალაჰვერდ ძე აღიბეგისა
ვართან ძმა მისი
ღავით ძე ალაჰვერდისა
კაზარ ძე გირქორისა
კირაკოს ძმა მისი
მარტიროს ძე კაზარისა
კაითმაზ ძე ბაღიმ ბეგისა
ბაღიმ ბეგ ძე მისი
მარტიროს ძე გირქორისა
ისუ ძმა მისი
პეტროს ძე ავაქისა

მიწის დღიური მფლობელობა 200
ჯამი მარცვლეულისა

ისფენჯი კაცი 146 ახჩა 17520
ხორბალი ქილა 292, ახჩა 5840
ქერი ქილა 800, ახჩა 12000
ჭვავი ქილა 300, ახჩა 4500
გადასახადი ყიშლალზე ხარჯის გამო-
რიცხვით 3000
გადასახადი ცხვარზე 2052
გადასახადი ერბოზე 1020
გადასახადი თივაზე 1020

გადასახადი სკაზე 50
არუსანეს გადასახადი 180
წისქვილი თვალი 2, ახჩა 240
გადასახადი ღორზე 80
ღეშთიბანი, მიწაზე თაფუს გადასა-
ხადი 200
ბადიჰავა, ჯურუმ ჯიბაიეთ, იავა ვე
კაჩკუნ, მალი გაიფ მალი მეფეკულ,
ბეითალმალი ამე ვე ხასე 5000

ჯამი 52702

ხსენებული სოფლის საზღვრებია კახანჯის მხრიდან მდინარე მტკვრის
მიმართულებით, ერთის მხრით წისქვილის გადასასვლედიდან, ერთის
მხრითაც სირეხა ქვებისაკენ და თავდება თათას გორაკთან

სოფელი ჯიგრაშენი ექვემდებარება ყაიყულის

თამაზ ძე ალუბეგისა
თავდარ ძე მისი
ჯემალ ძმა მისი
აკოფ ძე ხაჩატურისა — მღვდელია
სარუხან ძმა მისი
ხუდადლუ ძე აკოფისა
ბადი ძე სარუხანისა
კირაკოზ ძე ანდრიასისა
შაპ ნაზარ ძე მისი
ავას ძე გირქორისა
ჰაკ ვერდი ძმა მისი
ჰაკ ნაზარ სული ძე მისი
რევაზ ძმა მისი
სარქის ძე ვართანისა
კირაკოზ ძე მისი
ულუხან ძე ავანესისა
კირაკოს ძე მარქარასი

რევაზ ძე ულუხანისა
ავადიქ ძე სარქისისა
ბაბი ძე კირაკოზისა
ფარსადან ძე აზარისა
ბადრი ძე მისი
ალაჰვერდი ძე კირაკოზისა
ავადის ძე მისი
გირქორ ძე კირაკოზისა
ხაჩატურ ძე ალექსანისა
ვართან ძე მისი
მიტიჩ ძე მარტიროსისა
კუთას ძე მისი
პოლოს ძე ხაჩატურისა
კირაკოს ძე მისი
გესასურ ძე ვართანისა
ვართან ძე სარდარისა
აჰმედ ძე ისმაილისა

კაცი 33

მუსლიმი კაცი 1
ჯამი მარცვლეულისა

ბენაქი 1 ახჩა 60

ისფენჯი კაცი 33 ახჩა 3960

ხორბალი ქილა 50 ახჩა 1000
ქერი ქილა 150 ახჩა 2250
ჭვავი ქილა 80 ახჩა 1200
გადასახადი ყიშლალზე 500
გადასახადი ცხვარზე 600
გადასახადი თივაზე 536
გადასახადი ერბოზე 210
გადასახადი სკაზე 24

გადასახადი არუსანეზე 180
გადასახადი ღორზე 24
ღეშთიბანი, მიწაზე თაფუს გადასახადი 100
ბაღიჰავა, ჯურუმ ჯიბაიეთ, იაგა ვე
კაჩკუნ, მალი გაიფ მალი მეფეკულ,
ბეითალმალი ამე ვე ხასე 200

ჯამი 10844

ხსენებული სოფლის საზღვარია ერთის მხრით არფა ჩაი, ერთის მხრითაც ჩალის ქვები, შემდეგ მელიის სამალავი, და ბოლოს მდინარე ანჩა, ამით თავდება ეს საზღვრები.

სოფელი ქემშიმ ქენდი ექვემდებარება ყაიყულის

ნერსეს ძე სარგისისა-მღვდელია
იალოფ ძე მისი
აზარია ძმა მისი
სარქის ძმა მისი
შერმაზან ძე ფირუმისა
ზაალ ძე მისი
ბადე ძმა მისი
კირაკოზ ძე ოვანესი
ნიაზ ძე ივანისისა
შოლომ ძე გირქორისა
ბაინდურ ძე ვართანისა
არაქელ ძე ვართანისა
იალობ ძე ბაინდურისა
თათეუს ძმა მისი
ულუხან ძე ველიხანისა

სარგის ძე ასატურისა
არუთინ ძე ასატურისა
ასატურ ძე სარგისისა
ოჰან ძე გირქორისა მღვდელია
მირიან ძე მარტიროსისა
ავაქ ძე ოჰანისა
სარგის ძე საჰაქისა
ალაჰვედი ძმა მისი
კაზარ ძე სარგისისა
სიმონ ძე კირაკოზისა
პოლოს ძე მისი
არუთინ ძე სარუხანისა
ულუ ხან ძე მარტიროსისა
ხაჩიქ ძე მელქუმისა
მელქუმ ძე მისი

კაცი 30

მიწის დღიური მფლობელობა 150
ჯამი მარცვლეულისა

ისფენჯი კაცი 30 ახჩა 3600
ხორბალი ქილა 30 ახჩა 600
ქერი ქილა 100 ახჩა 1500
კილიანი ხორბალი ქილა 26 ახჩა 390
გადასახადი ყიშლალზე 1000
გადასახადი ცხვარზე 600
გადასახადი თივაზე 1200

გადასახადი ერბოზე 100
გადასახადი სკაზე 24
გადასახადი არუსანეზე 180
წისქვილი თვალი 3 ახჩა 360
გადასახადი ღორზე 24
ღეშთიბანი, მიწაზე თაფუს გადასახადი 100

ბადიჰავა, ჯურუმ ჯიბაიეთ, იავა ვე ბეითალმალი ამე ვე ხასე 200
კარკუნ, მალი გაიფ მალი მეფეკულ,

ჯამი 9878

ხსენებული სოფლის საზღვარია: ერთ მხარეს დეგეს გორა, ერთის მხრითაც
წისკვილის თავი, ერთის მხრითაც წყაროა, და ბოლოს კიზილ კოჩის
გადასასვლელია. ამით მთავრდება ეს სოფელი

სოფელი მინათი ცარიელია რეაიასაგან, ექვემდებარება ყაიყულის
ჯამი მარცვლეულისა და სხვათაგან 1000

ხსენებული სოფლის საზღვარია: ერთის მხრითკაზმეს ტბა, ერთის მხრითაც
ხალილ ბიქარი, ერთის მხრითაც გოგირჯინის გადასასვლელია, ერთი მხრით
კი ჩირიქის მთაა, ამით თავდება ეს საზღვრები.

სოფელი ცისკარა ცარიელია რეაიასაგან ექვემდებარება ყაიყულის
მიწის დღიური მფლობელობა 90

ჯამი მარცვლეულისა 1000

საზღვრებია: ერთის მხრით ცისკარას მთაა, მეორეს მხრით ჯიგრაშენია,
ერთის მხრითაც ანჩის წყალია, ერთის მხრითაც ქვიანი გადასასვლელია,
ამით თავდება საზღვრები ამ სოფლის.

სოფელი აშიკი მეორე სახელი ნური ქენდი,
ექვემდებარება ყაიყულის

სარგის ძე კაზარისა
კარბელ ძე ვასქანისა
სარგის ძე კაზარასი, ქაჰიაა
კაზარ ძე მისი
იაღობ ძე კაზარისა
მარტიროს ძე კაზარისა
ბაბა ძე კაზარისა
არუთინ ძე იაღობისა
ავაქ ძე იაღობისა
ოჰან ძე სარქისისა
გასპარ ძე ავადნისისა
მარკას ძე მისი
კაზარ ქეშიშ ძე ჯამჰადისა
ავანეს ძე მისი

მარტიროს ძე მისი
სარუხან ძე ბალისა
ვირლეთ ძე მისი
სარუხან ძე მარტიროსისა
არუთინ ძე მისი
სარქის ძე გართისა
ხაჩიკ ძე მინასისა - სოფელ იუნუსში
ივანეს ძე მისი
მინას ძე მისი
სიმონ ძე მისი
ბაბი ძე კირაკოსისა
ალაჰვედი ძე ამირხანისა სოფელ იუ-
ნუსში
ბაბი ძე მისი

ვართან ძე ალაჰვერდისა

კირაკოს ძე გირქორისა სოფელ ყვარ-
ყვარეში

კაცი 29

მიწის დღიური მფლობელობა 80

ჯამი მარცვლეულისა

ისფენჯი კაცი 3480

ხორბალი ქილა 40 ახჩა 800

ქერი ქილა 100 ახჩა 1500

კილიანი ხორბალი ქილა 48 ახჩა 720

გადასახადი ყიშლალზე 500

გადასახადი ცხვარზე 540

გადასახადი ერბოზე 120

გადასახადი თივაზე 540

გადასახადი სკაზე 24

გადასახადი არუსანეზე 180

გადასახადი ღორზე 24

დეშთიბანი, მიწაზე თაფუს გადასა-
ხადი 100

ბაღიჰავა ჯუმურ ჯიბაიეთ იავა ვე

კაჩკუნ ბეითალმალი ამე ვე ხასე მალი

გაიფ მალი მეფკულ 200

ჯამი 8728

ხსენებული სოფლის საზღვრებია: ერთის მხრით სარგისის სოფელი, მეორე მხარეს სოფელი თოფალი, ერთი მხარესაც კი სარი ბარია და რაც ხეობით სრულდება.

სოფელი მასარ ქენდი ექვემდებარება ყაიყულის

ვართან ძე ასადურისა

ოჰან ძე მისი

ჰაკ ნაზარ ძე მუსაქისა

არუთინ ძე მისი

ულუხან ძე მისი

სარქის ძე ალაჰვედისა

არუთინ ძე მისი

სარუხან ძე ამირხანისა

მარტიროს ძე მისი

მელქონ ძე ავანესისა

ზაქარა ძე მისი

ასლამაზ ძე ბალისა

კაზარ ძე შაჰვერდისა-ქაპიაა

არსლან ძე მისი

მათეუს ძე მისი

სარქის ძე კარაპეტისა

კაზარ ძე მისი

დავიდ ძე მისი

აზარია ძე თათეუსისა

კირაკოზ ძე მისი

ნუბარ ძე იაღობისა

ზაქარა ძე მისი

ულუხან ძე კარახანისა

სარქის ძე მისი

ვართან ძე ტოროსისა

კაზარ ძე მისი

ნადირა ძე ავანესისა

მხითარ ძე მისი

სარქის ძე გურხანისა

არუთინ ძე მისი

ასლამაზ ძე ულუხანისა

ჰარსინაქ ძე მისი

ავადის ძე ასლამაზისა

კუდანის ძე მარტიროსისა

მარტიროს ძე მისი

ხაჩიკ ძე სარქისისა

სარქის ძე ბინმედირისა

შაჰნაზარ ძე მისი

ავთანდილ ძე სარქისისა

ბილასან ძე მისი

ალაჰვერდი ძე გირქორისა

ფარსადან ძე მისი

სარგის ძე მარტიროსისა
მარტიროს ძე ვარლამისა
ავანეს ძმა მისი

ალექსან ძე ბადისა
ავაქ ძე დანიელისა

მიწის დღიური მფლობელობა 250
ჯამი მარცვლეულისა კაცი 47

ისფენჯი კაცი 47 ახჩა 5640
ხორბალი ქილა 28 ახჩა 560
ქერი ქილა 200 ახჩა 3000
კილიანი ხორბალი ქილა 100 ახჩა 1500
გადასახადი ყიშლალზე 1000
გადასახადი ცხვარზე 630
გადასახადი ერბოზე 240
გადასახადი თივაზე 880

გადასახადი სკაზე 24
გადასახადი არუსანეზე 180
გადასახადი ღორზე 24
ღეშთიბანი, მიწაზე თაფუს გადასა-
ხადი 100
ბაღიჰავა ჯუმურ ჯიბაიეთ იავა ვე
კარკუნ ბეითალმალი ამე ვე ხასე მალი
გაიფ მალი მეფკულ 200

ჯამი 13978

ხსენებული სოფლის საზღვარია ერთი მხრით წისქვილის მწვერვალი,
მეორე მხარეს კარა ხანის მთებია, ერთის მხრითაც კარა ბერქარი და
ბოლოს დიქ თაშის შემოზღუდვით თავდება.

სოფელი ბულაქ ქენდი ექვემდებარება ყაიყულის

მიტიჩ ძე დავითისა
კარაპეტ ძმა მისი
ასატურ ძე ბალისა
აზარია ძე მისი

დავიდ ძე კვანისისა, მღვდელია -
საქმე მიტოვებული აქვს
კული ძე დერვიშისა
ლაბარ ძე მისი

მიწისა დღიური მფლობელობა 80
ჯამი მარცვლეულისა კაცი 7

ისფენჯი კაცი 6 ახჩა 720
ხორბალი ქილა 20 ახჩა 400
ქერი ქილა 60 ახჩა 900
კილიანი ხორბალი ქილა 15 ახჩა
225
გადასახადი ყიშლალზე 500
გადასახადი ცხვარზე 165
გადასახადი ერბოზე 80

გადასახადი თივაზე 80
გადასახადი არუსანეზე 120
გადასახადი სკაზე 24
გადასახადი ღორზე 24
ღეშთიბანი მიწაზე თაფუს
გადასახადი 50
ბაღიჰავა, ბეითალმალი ამე ვე ხასე,
მალი გაიფ 100

ჯამი 3412

ხსენებული სოფლის საზღვრებია ტაშირი, ერთის მხრით ჰაჯის თეფვა,
მდინარე მტკვარი და ჩალ ჰაქის მთა, ამით თავდება ამ რეგიონის საზღვრები.

სოფელი დინარზა ახლოსაა ილთის ხეობასთან, იგი
ცარიელია რეაიასაგან, ექვემდებარება ყაიყულის
მიწის დღიური მფლობელობა 50
ჯამი მარცვლეულისა და სხვათაგან 500

სოფელი ჩაკო ქენდი ახლოსაა ჯებელ ჯისკალისთან, იგი
ცარიელია რეაიასაგან, ექვემდებარება ყაიყულის
ჯამი მარცვლეულისა
გადასახადი ყიშლაღზე 500

სოფელი დემურჯი ქენდი ცარიელია რეაიასაგან,
ექვემდებარება ყაიყულის
ჯამი მარცვლეულისა და სხვათაგან 400

სოფელი აბდალლაჰ ქენდი ახლოსაა კალკუ ბენდისთან, იგი
ცარიელია რეაიასაგან, ექვემდებარება ყაიყულის
ჯამი მარცვლეულისა და სხვათაგან 500

სოფელი ბაბაჯად ქენდი ახლოსაა სოფელ დინანზისთან, იგი
ცარიელია რეაიასაგან, მეორე სახელი ბოლაზი სადი, იგი
ახლოსაა აილაღათთან, ექვემდებარება ყაიყულის
ჯამი მარცვლეულისა და სხვათაგან, გადასახადი იალღზე 1000

სოფელი დევე გოზი, მეორე სახელი მაზი,
ექვემდებარება ყაიყულის

ხაჩიკ ძე არუთინისა
არუთინ ძე სიმონისა
სარგის ძმა მისი
კარაგოზ ძე სარგისისა
არუთინ ძე მისი
კარბელ ძე ბაჯუდისა
ფირუმ ძე მისი
ისა ხან ძე ვართანისა
სარუხან ძე მისი
ვართან ძე ქაქუსისა
სარქის ძე მისი
კოჩარ ძე დარბანდისა
კირაკოს ძმა მისი

არუთინ ძე მარტიროსისა
კაზარ ძე მისი
სარგის ძე ზარგარისა
კაზარ ძმა მისი
კარაპეტ ძე სარგისისა
კაზარ ძე ზაქარასი მღვდელია
არუთინ ძე ოჰანისა
პოლოს ძმა მისი
ოჰან ძე ათაბაგისა
არუთინ ძმა მისი
ბაინდურ ძე სარგისისა
ვართან ძე ალექსანისა
იაღობ ძმა მისი

კარაპეტ ძე ავანესისა
სარქის ძე აშიკისა
მიტიჩ ძე ბაბისა
მარქარ ძე ავანესისა
ვართან ძმა მისი
კირაკოზ ძე კარაპეტისა
გირქორ ძე ავანესისა
კაზარ ძე ასატურისა
თათეოზ ძე კარაპეტისა მღვდელია
არუთინ ძე ბალანისა
ხანის ძმა მისი
ავან ძე არაქელისა
პოლოს ძე მისი

ალექსან ძე არაქელისა
არსლან ძე ვილანისა
გირქორ ძე არაქელისა
ალაპვერდი ძე ვილანისა
ვართან ძე დაღურისა
ალაპვერდი ძე ჰანისისა
ანღირა ძე მიტიჩისა
თავასრარა ძე ავანესისა
გირგორ ძე მისი
ვართან ძე პოლოსისა
არუთინ ძმა მისი
მიტიჩ ძე ბაბიქისა

კაცი 51

მიწის დღიური მფლობელობა 50

ისფენჯი კაცი 51 ახჩა 6120
ხორბალი ქილა 100 ახჩა 2000
ქერი ქილა 500 ახჩა 7500
კილიანი ხორბალი ქილა 152 ახჩა 2280
გადასახადი ყიშლაღზე 1000
გადასახადი ცხვარზე 300
გადასახადი ერბოზე 410
გადასახადი თივაზე 100

გადასახადი სკაზე 24
გადასახადი არუსანზე 180
გადასახადი ლორზე 24
ღეშთიბანი, მიწაზე თაფუს გადასახადი 100
ბაღიჰავა, ჯურუმ ჯიბაიეთ, ბეითალ-მალი ამე ვე ხასე მალი გაიფ მალი მეფეკუდ იავა ვე კაჩკუნ 200

ჯამი 30238

ხსენებული სოფლის საზღვარია ავღერესი, მეორე მხარეს სასაფლაოა, ერთ მხარესაც ჩურმა თაშია, ერთ მხარესაც საზღვარია ავზექის, იგი ქვიანი ადგილია, ამით თავდება ამ სოფლის საზღვარი.

სოფელი ქველა ყვარყვარე ექვემდებარება ყაიყულის

სარგის ძე მელიქისა
ბიარ ძე მისი
სიჰნად ძმა მისი
მირაქ ძე არაქელისა
მარქარა ძე შაჰ ვერდისა
ლაზი ბეგ ძმა მისი
ალექსან ძე გირქორისა
ასრაფილ ძე მისი
კირაკოზ ძმა მისი

შაჰ ნაზარ ძე მელიქისა
ფარსადან ძე მისი
ტერ-გირქორ ძე შერმაზანისა
მინაჩკან ძე არუთინისა
ვართან ძე მისი
არაქელ ძე გირქორისა მღვდელია
მარტიროს ძე მისი
არუთინ ძე გარსევანისა
აზარ ძე მისი

ზალი ძე ავენედისა
ავეტიკ ძე ავენედისა
ხაჩიკ ძე არაქელისა
გირქორ ძმა მისი
ანან ძე არაქელისა
ულუხან ძე მელიქისა
ბაბა ჯან ძმა მისი

მარტიროს ძე ულუხანისა
დავით ძე მურადისა-მღვდელია
ავადიკ ძე მისი
კარაგოზ ძე არუთინისა
არუთინ ძე მისი
აზარ ძე მისი

კაცი 31

მიწის დღიური მფლობელობა 100
ჯამი მარცვლეულისა

ისფენჯი კაცი 31 ახჩა 3720
ხორბალი ქილა 50 ახჩა 1000
ქერი ქილა 150 ახჩა 2250
კილიანი ხორბალი ქილა 16 ახჩა 230
გადასახადი ყიშლალზე 500
გადასახადი ცხვარზე 240
გადასახადი ერბოზე 50
გადასახადი თივაზე 20

გადასახადი სკაზე 24
გადასახადი არუსანეზე 120
გადასახადი ღორზე 24
ღეშთიბანი, მიწაზე თაფუს გადასა-
ხადი 100
ბაღიჰავა, ჯურუმ ჯიბაიეთ, იავა ვე
კაჩკუნ, ბეითალმალი ამე ვე ხასე მალი
გაიფ მალი მეფკუდ 200

ჯამი 8478

ხსენებული სოფლის საზღვრებია ერთის მხრით ქაფირთა სასაფლაო, მეორეს
მხრით დიდი ტბის გორაა, ერთ მხარესაც აკ ბულაკის წვერზე დიდი
ქვიანი ადგილია. ერთ მხარესაც ყვარყვარეს მხრიდან დიდი ხეობა გამოდის.
ამით თავდება ამ სოფლის საზღვრები

სოფელი პატარა ყვარყვარე ექვემდებარება ყაიყულის

სარქის ძე იალობისა
იალობ ძე მისი
არუთინ ძმა მისი
ვართან ძე მისი
სარქის ძე მისი
აკოფ ძე ხაჩიკასი
ბაბი ძე შაჰ ვერდისა
ტოროს ძე იალიქის
კარაპეტ ძე ბალიქისა

ათაბეგ ძე ტოროსისა
დელიქ ძე ტოროსისა
პეტროს ძე ტოროსისა, მღვდელია
პოლოს ძმა მისი
ალოფ ძე პეტროსისა
სარქის ძე გირკორისა
ავანეს ძე ბარსუმასი
ხაჩიკ ძე მისი

კაცი 17

მიწის დღიური მფლობელობა 50
ჯამი მარცვლეულისა

ისფენჯი კაცი 17 ახჩა 2040

ხორბალი ქილა 24 ახჩა 480

ქერი ქილა 80 ახჩა 1200
კილიანი ზორბალი ქილა 16 ახჩა 240
გადასახადი ყიშლალზე 500
გადასახადი ცხვარზე 60
გადასახადი ერბოზე 40
გადასახადი თივაზე 40
გადასახადი სკაზე 24

გადასახადი არუსანეზე 120
გადასახადი ღორზე 24
ღემთიბანი, მიწაზე თაფუს გადასა-
ხადი 50
ბაღიჰავა, ჯურუმ ჯიბაიეთ, იავა ვე
კაჩკუნ, ბეითალმალი ამე ვე ხასე მალი
გაიფ მალი მეფკულ 100

ჯამი 5318

ხსენებული სოფლის საზღვარი: დიდი ყვარყვარეს საზღვარზე დიდი ქვიანი
ადგილი, ერთის მხრითაც გორმეს წყარო, ერთის მხრითაც ტბაა, ერთ
მხარესაც დიდი ხეობაა, ამით თავდება ეს საზღვრები.

სოფელი მეორე კილაჩე ექვემდებარება ყაიყულის

სარგის ძე დავითისა
ზარკო ძე ბალისა
ალიხან ძე კარაპეტისა
სუკო ძე ბაინდურისა

ნერსეს ძე მისი
ულუხან ძე გირქორისა
საჰაკ ძე მისი

კაცი 7

მიწის დღიური მფლობელობა 20
ჯამი მარცვლეულისა

ისფენჯი კაცი 7 ახჩა 720
ხორბალი ქილა 10 ახჩა 200
ქერი ქილა 50 ახჩა 750
კილიანი ზორბალი ქილა 8 ახჩა 120
გადასახადი ყიშლალზე 200
გადასახადი ცხვარზე 30
გადასახადი ერბოზე 60
გადასახადი თივაზე 40

გადასახადი სკაზე 24
გადასახადი არუსანეზე 120
გადასახადი ღორზე 24
ღემთიბანი მიწაზე თაფუს გადასა-
ხადი 50
ბაღიჰავა, ჯურუმ ჯიბაიეთ, იავა ვე
კაჩკუნ, ბეითალმალი ამე ვე ხასე მალი
გაიფ მალი მეფკულ 100

ჯამი 2438

ხსენებული სოფლის კილაჩე მეორის საზღვარია, ერთ მხრივ თამქოფრუ
თაში, მეორეს მხრით ამასიის გადასასვლელი, ერთის მხრითაც მდინარე
არფა, ბოლოს ავდუქით თავდება ამ სოფლის საზღვრები. სწორია

სოფელი აკ ბულალი ექვემდებარება ყაიყულის

ოჰან ძე ვართანისა
თარხან ძე მისი
გირქორ ძე კაზარისა

სარგის ძმა მისი
არუთინ ძე გირქორისა
მოსის ძე ალახანისა

დაქი ძმა მისი
ხაჩიკ ძე მოვსესისა
არუთინ ძე ავაქისა
აკოფ ძმა მისი
ავაქ ძე არუთინისა
თათეუს ძე გასპარისა
ნაზარ ძმა მისი
კაზარ ძე თათეუსისა
პეტროს ძე ელიზბარისა
ასრაფილ ძე ღერუნისა
კაზარ ძმა მისი

არაქელ ძე მისი
მელქონ ძე გასპარისა
ბაბუნ ძე არუთინისა
ოჰან ძე არუთინისა
აკოფ ძე ჯილავისა-მღვდელია
ისა ხან ძე მისი
მარქარა ძე აკოფისა
ვართან ძე ველიხანისა
არუთინ ძე მისი
ჰაკ ვერდი ძე ავთანდილისა
გირქორ ძე ჰანისისა

კაცი 28

ჯამი მარცვლეულისა

ისფენჯი კაცი 28 ახჩა 3360
ხორბალი ქილა 52 ახჩა 1040
ქერი ქილა 150 ახჩა 2250
კილიანი ხორბალი ქილა 50 ახჩა 750
გადასახადი ყიშლალზე 1000
გადასახადი ერბოზე 200
გადასახადი ცხვარზე 135
გადასახადი თივაზე 40

გადასახადი სკაზე 24
გადასახადი არუსანეზე 180
გადასახადი ღორზე 24
ღეშთიბანი, მიწაზე თაფუს გადასა-
ხადი 100
ბალიჰავა, ჯურუმ ჯიბაიეთ, იავა ვე
კარკუნ, ბეითალმალი ამე ვე ხასე მალი
გაიფ მალი მეფეჟულ 200

ჯამი 9303

ხსენებული სოფლის საზღვრებია: ერთი მხრით მდინარე, მეორეს მხრით იაღმა თაში, ერთი მხრითაც ჩანკუბი, ბოლოს ჩანკუბის ხეობა, ამით მთავრდება ამ სოფლის საზღვრები.

სოფელი ოქსუზ ქენლი ექვემდებარება ყაიყულის

შოლომ ძე არაქელისა
მათეუს ძე არაქელისა
მარტიროს ძე დავითისა
მათიკურ ძე მისი
ანდრიას ძე ასაბულისა
სულუმუნ ძე სიაბუნისა
თადეუს ძე მისი
მარტიროს ძე გასპარისა
გირქორ ძმა მისი
სარქის ძე ასატურისა
პოლოს ძე თურახანისა
აზარია ძე ლაჩინასი

იაღობ ძმა მისი
სარქის ძე ლაჩინასი
ველი ხან ძე მისი
ულუ ძე ზაქარასი
მაბგისარ ძე ხაჩიკასი
ჰაკ ნაზარ ძე მისი
კირაკოს ძე ვართანისა
ბაღდასარ ძე არუთინისა
შაჰ ნაზარ ძე გირქორისა
ნერსეს ძმა მისი
კარაპეტ ძე შაჰ ნაზარისა
სარგის ძე კუერისა

კირაკოს ძე არუთინისა

კაცი 25

მიწის დღიური მფლობელობა 50

ჯამი მარცვლეულისა

ისფენჯი კაცი 25 ახჩა 3000

ხორბალი ქილა 56 ახჩა 1120

ქერი ქილა 150 ახჩა 2250

კილიანი ხორბალი ქილა 50, ახჩა 750

გადასახადი ყიშლალზე 1000

გადასახადი ცხვარზე 420

გადასახადი თივაზე 440

გადასახადი ერბოზე 180

გადასახადი სკაზე 24

გადასახადი არუსანეზე 180

გადასახადი ღორზე 24 დეშთიბანი

მიწაზე თაფუს გადასახადი 100

ბაღიჰაეა, ჯურუმ ჯიბაიეთ, იაეა ვე

კაჩკუნ, ბეთალმალი ამე ვე ხასე მალი

გაიფ მალი მეფეკუდ 200

ჯამი 9288

ხსენებული სოფლის საზღვრებია ერთი მხრივ აკ ბულაკი, მეორეს მხრით ოქსუზ გორა, ერთის მხრითაც ჩარეს ხეობა, ერთის მხრით კი ჰვაჯეს საზღვარზე აგრის თაში, ერთ მხარეს კი ბაჩიკლის ილის სახელწოდების დასახლებით თავდება ეს საზღვრები

სოფელი გული მეორე სახელწოდება ავგარი ექვემდებარება ყაიყულის

არსლან ძე გირქორისა

აქმარ ძე მისი

პეტროს ძე ასლამაზისა

დურმუშ ძმა მისი

პოლოს ძე მისი

გასპარ ძე ომერბეგისა

გირქორ ძმა მისი

დურან ძე მიკირტიჩისა

ხაჩატურ ძმა მისი მღვდელია

სარქის ძე ხუდათისა

ნერსეს ძე კირაკოზისა

ოჰან ძმა მისი

მარქარა ძე მისი

მარქარა ძე ტოროსისა

კირაკოს ძე მისი

მირაქ ძე კირაკოზისა

იოსებ ძე სარქისისა

ისრაფილ ძე ივანისა

გაგუს ძე ასლამაზისა

არუთინ ძე მისი

ალექსან ძე საჰაქისა

აკოფ ძე მისი

საჰაკ ძე მისი

მოვსეს ძე ჯავადისა

ალექსან ძე ავანესისა

შაჰ ნაზარ ძე ბარ აზიზისა

ნაზარ ძმა მისი

კაზარ ძე მისი

შერმაზან ძე აბრაჰამისა

კირაკოს ძმა მისი

ულუ ხან ძე მირზასი

ბაბურ ძმა მისი

არსლან ძე სარქისისა

ბარსელ ძე სარქისისა

გირაკოზ ძე არსლანისა

არუთინ ძმა მისი

ვართან ძე ვართევანისა

სულმან ძე გირქორისა

სუქიას ძე სარქისისა
ღამბარა ძე კარაგოზისა
იაღობ ძე მისი
ვართან ძე გირქორისა
ვადანეს ძე მისი
მარტიროს ძე ბაბოსი
სევადიჯ ძე მისი
კარაგოზ ძე ოჰანისა
ოჰან ძე მისი
ვართან ძე ნიაზისა
ღევლეთ ბეგ ძე სარქისისა
ველი ხან ძე მარტიროსისა
ოვანეს ძე ბაბულისა

სულხან ძე ვართანისა
არუთინ ძე მისი
გუჯურ ძე მარტიროსისა
არუთინ ძე ოჰანისა
არუთინ ძე მიკირტიჩისა
მარტიროს ძე მისი
ბაღდასარ ძე ხაჩატურისა
მარტიროს ძე მისი
ნაზარ ძე ნაზარისა
გირქორ ძე კარაპეტისა
სარგის ძე მისი
ალიხან ძე აკოფისა

კაცი 63

მიწის დღიური მფლობელობა 80
ჯამი მარცვლეულისა

ისფენჯი კაცი 163 ახჩა 7560
ხორბალი ქილა 100 ახჩა 2000
ქერი ქილა 700 ახჩა 10500
კილიანი ხორბალი ქილა 104 ახჩა 1560
გადასახადი ყიშლაღზე 2000
გადასახადი ცხვარზე 730
გადასახადი ერბოზე 650
გადასახადი თივაზე 732

გადასახადი სკაზე 24
გადასახადი არუსანეზე 180
გადასახადი ღორზე 24
ღეშთიბანი მიწაზე თაფუს გადასა-
ხადი 100
ბაღიჰავა, ჯურუმ ჯიბაიეთ, იავა ვე
კაჩკუნ, ბეითალმალი ამე ვე ხასე მალი
გაიფ მალი მეფკულ 200

ჯამი 25160

ხსენებული სოფლის საზღვარია ერთი მხრით ჯავახეთის საზღვრისკენ
მენსილ ეგრი კარ, მეორე მხრით ოთარ გული, ერთი მხრითაც კი მუღეს
გორაკია, ერთი მხრითაც არღარას რაიონში ქვებითაა საესე, ასე თავდება
ეს საზღვრები.

სოფელი ოჰან, ცარიელია რეაიასაგან, ექვემდებარება ყაიყულისა
ჯამი მარცვლეულისა და სხვათაგან 100
ხსენებული სოფლის საზღვარია: ერთის მხრით ოთარ გული, მეორე მხრით
კი კურის ხეობაა, ერთის მხრითაც ბაღჩიკლია, ერთ მხარესაც ველი
ქენდის სოფლამდე საზღვარი ვრცელდება

სოფელი კული ქენდი ექვემდებარება ყაიყულის

ვილუ ძე კაზარისა

ულუ ხან ძე მისი

კაზარ ძე ვილისა
აკოფ ძე ალაჰვერდისა
მარტიროს ძე მისი
ფარჯან ძე კაზარისა
აზიზ გულ ძე მისი
ბაპარ ძე ზაქარასი

დავიდ ძმა მისი
თაჰმას ძე იოსებისა
შაჰ ნაზარ ძე სიმონისა
მარტიროს ძე ასატურისა
ასვადურ ძე მისი
ვართან ძე არუთინისა

კაცი 14

მიწის დღიური მფლობელობა 80
ჯამი მარცვლეულისა

ისფენჯი კაცი 14 ახჩა 1680
ხორბალი ქილა 440 ახჩა 880
ქერი ქილა 150 ახჩა 2250
კილიანი ხორბალი ქილა 50 ახჩა 750
გადასახადი ყიშლალზე 150
გადასახადი ცხვარზე 120
გადასახადი ერბოზე 100
გადასახადი თივაზე 40

გადასახადი სკაზე 24
გადასახადი არუსანზე 120
გადასახადი ღორზე 24
ღეშთიბანი მიწაზე თაფუს გადასა-
ხადი 100
ბალიჰავა, ჯურუმ ჯიბაიეთ, იაჟა ვე
კაჩკუნ, ბეითალმალი ამე ვე ხასე მალი
გაიფ მალი მეფკუდ 200

ჯამი 6438

ხსენებული სოფლის საზღვრებია ტორჩა თაში, ერთ მხარესაც ჩენგელია,
მეორე მხარეს აღუს ოქსუზის მხარეს ჯავახეთის გზაზე მთავრდება ეს
საზღვრები.

სოფელი კური ჩაი ექვემდებარება ყაიყულის

აჟალ ძე ბალისა
აბან ძმა მისი-მღვდელია
სიმონ ძე აჟალისა
ასლამაზ ძე სარუხანისა
ფირან ძმა მისი
აჟაღენის ძე მისი
არუთინ ძე გირაქოზისა
აჟანეს ძმა მისი
არაქელ ძე არუთინისა
მანილ ძე სარგისისა
სიმონ ძე ვართანისა-მღვდელია
აჟაღეს ძმა მისი
საჰაკ ძე სიმონისა
ბავდი ძე სარგისისა
კირაქოს ძმა-მღვდელია
გიორგი ძე გირაქორისა

ფირვან ძე კირაკოზისა
ალობ ძე მისი
ალა ხან ძე კირაქოსისა
ღურაზ ძე მისი
კირაქოზ ძე თაჰრანისა
ნერსეს ძმა მისი
აზარ ძე ხაჩატურისა
ანან ძმა მისი
კოფარ ძე ულუხანისა
დავიდ ძე მისი
ღავით ძე სარგისისა
სარქის ძე მისი
სარქის ძე შაჰნაზარისა
აჟანეს ძე ხაჩატურისა
სარქის ძე საჰაქისა
გირქორ ძე ხაჩატურისა

ასადურ ძე საჰაქისა
ასადურ ძე კულიჯანისა
მიკირტიჩ ძე იოსებისა
მათევოს ძმა მისი
ალობ ძე ბაბუშისა
თამას ძე ბილასანისა
აღიზან ძმა მისი
არუთინ ძე ბილასანისა
მარქარა ძე სარგისისა
ამირა ძე ხაჩატურისა

მარტიროს ძე სარგისისა
სარქის ძე მისი
სარუხან ძე ვართანისა
კაზარ ძე ამირხანისა
იალობ ძე მისი
არუთინ ძე დავითისა
მურად ძე ხაჩიკისა
ფერიზან ძე კუკასი
კუკას ძე მისი

კაცი 51

მიწის დღიური მფლობელობა 150
ჯამი მარცვლეულისა

ისფენჯი კაცი 51 ახჩა 6120
ხორბალი ქილა 52 ახჩა 1040
ქერი ქილა 400 ახჩა 6000
კილიანი ხორბალი ქილა 100 ახჩა 1500
გადასახადი ყიშლალზე 1000
გადასახადი ცხვარზე 360
გადასახადი თივაზე 40
გადასახადი ერბოზე 280

გადასახადი სკაზე 50
გადასახადი არუსანზე 180
გადასახადი ღორზე 50
დემთიბანი მიწაზე თაფუს გადასა-
ხადი 100
ბალიჰაეა, ჯურუმ ჯიბაიეთ, იაეა ვე
კაჩკუნ, ბეითალმალი ამე ვე ხასე მალი
გაიფ მალი მეფკულ 200

ჯამი 16920

ხსენებული სოფლის საზღვარია ერთ მხარეს არფა ჩაის დასაწყისიდან
გავერანებულ სოფლამდე, მდინარე მტკვრის საზღვრამდე, მეორე მხრით
ქვების მთელ რიგ წყობამდე, ერთ მხარეს ბულიხირის დასაწყისამდე, აქედან
დევე გოზის რაიონამდე, იქიდან მტკვრის სანაპირომდე გრძელდება ეს
საზღვრები.

საზღვარი ყაიყულის ნაპიეში, ყაფლანიშვილების სამეფოდან,
ჯავახეთიდან ჩილდირში, ყარსში, შურაგელში, ერევანში, ბორჩალოში,
ტაშირს შორის არსებული ტერიტორიების საზღვრებია: უპირველეს
ყოვლისა საზღვარი კარა თაშიდან გამოდის, აკა ბაბალიდან მოემართება,
იქიდან ბიუქ აკ ბაბალიდან ამოდის, შემდეგ თევქილუ ბურუნთან გამოდის,
აქედან ქვემოთ მიემართება, კარა ჩაირიდან გამომდინარე მიემართება
ყარსისა და შურაგელის გზით, თავდება საზღვარი, იქიდან საზღვრების
გზაა, იქიდან გორაკს აუყვებით, იქიდან კი კურდ კარიესკენ გაემართები,
ჩალისქვიანი ადგილებით გასწევ, იქიდან კი მიემართება ჯაზიკის მთამდე,
იქიდან გამობრუნდება სარიიარისკენ, ილლის ხეობაში მიხვალ, იქიდან
კი აღდაღარის სახელწოდების მთამდე მიაღწევ, კარა ჰაჯის მთამდე

გახვალ, ჰაჯის თაშიმდე მიხვალ, იქიდან კი დიქელიდან მუდას გორამდე მიხვალ, იქ ჩირალს დაანთებ, იქიდან კი ექრემ ოღლის ველზე დაეშვები და ტაშირისკენ გაემართები, ჯავახეთის გზას დაადგები, რომ ნუსრეთ ფაშა ბეგის სოფლის ადგილებს თვალი მიმოავლო, კირდ თარის სოფლის საზღვრები იხილო და დაეშვა მტკვრის ხეობამდე, იქიდან კი ბალჯაკლიემდე მიხვალ, აქედან კი ბინ გოლაძე მიხვალ, იქიდან კი ჯიდიეს ციხემდე მიადწევ. იქიდან კი კარა თაშამდე, აქ კი თავდება ეს საზღვრები. ბაჟი ყაიყულის გადასასვლელი

ჯამი 5000

დაიწერა 24 რეჯებს 1140 წლისა-8 მარტი 1728 წლის.

The 1728 Great Defter of Tbilisi Vilayet (Book. I)

Summary

The 1728 Great Defter of Tbilisi Vilayet, filed with the Council of Ministers in Istanbul, is a valuable source for the history of Eastern Georgia. Acad. Sergi Jikia was the first to focus on it but, unfortunately, the death prevented him from publishing it. However, later on the Defter was worked on and proved to be extremely important to the Georgian and, in broader terms, the Caucasian historians. The source contains multiple historical, social, statistical, geographical, political, linguistic and onomastic data.

The Defter in two books, 528 and 558 pages respectively, has the Tughra of Sultan Ahmed III (1703-1730) and a relevant inscription. It depicts the problems the Ottoman conquerors faced in the Georgian province of Kartli in the 1720's. By the time the Ottomans had been ruling the entire province of the Borjomi and Aragvi valleys, the Lower Kartli, Mukhrani, the estates of the Tsitsishvili and Amilakhvari noble families.

The Defter also includes the Tbilisi Vakuf-Name, containing historical records of the Vakufs of the Tbilisi Vilayet. It should be said that the history of the Vakufs still remains a virgin land of the Georgian historiography. The Vakuf-Name lists the lands in the Tbilisi Vilayet owned by the Vakufs, the villages, the boundaries thereof, the Ottoman taxes etc. The Vakuf-Name also includes the list of the Muslim public servants, religious figures, their salaries etc.

The introduction of the Defter is followed by the detailed content and the Rabat of the Tbilisi Fortress. The villages and churches mentioned in the Defter are as follows: Arsenali (110 households), the Mit? church (85 households), the Fetkhaini church (102 households), the Sihaki church (670 households), the Mughani church (108 households), the Norasheni church (355 households), the Sibun Gurjiani church (360 households), the Kirtaki church (65 households), the Jigrasheni church (795 households), the Sutinshah church (264 households), the Anchiskhati Catholicos church (155 households), the Vanki church (16 households), the Supsarkisi church (333 households), the Kudra church (24 households), the Alem kalemi church (52 households), the Arno church (90 households).

The final part of the content depicts the outskirts of Tbilisi of 12 villages and the imposed taxes:

Avlabari - 15 000, Niakuri - 2 000, Nakrilu - 2 000, Kudisi - 2 000, Shaverdusi - 2 000, Qund kirisi - 2 000, Bubiluji - 2 500, Naked qendi - 2 000, Arashenda, Chughureti - 4 000, Didube - 54 820, Teleti - 5 280.

There is no other information on the villages in the Defter.

The Tbilisi Vilayet was divided into the following administrative areas: liva,

kaza, nahiye, The Gori liva, the largest among them was also divided into the following nahiyes: the estates of the Tsitsishvili and Amilakhvari noble families, that of the Bagrationis of Mukhrani area, the Peter's, the Ksani and Aragvi river principalities, also, Gomareti and Gujareti nahiyes, and, finally, the Trialeti and Kaikuli kazas, with the latter included in the Tbilisi Vilayet.

The Defter speaks in detail about the villages and the population of the villages in each nahiye, as well as the mainly Ottoman taxes exacted from them. The Ottomans had evidently abolished the Georgian taxation system, replacing it with their own. The Tbilisi Vilayet is described in detail in the Defter, including both densely and sparsely populated villages of just 1 household, such as the village of Kurballi of the Mukhrani nahiye. Incidentally, even the abandoned villages were taxed.

By the 1730's, replacing the Georgian feudal institutions, the Ottomans had introduced their economic system and the local population, understandably, had to put up with it.

The Defter describes the kazas of Trialeti (83 villages) and Kaikuli, most of them included in the Tbilisi administrative area. The Georgians were the largest ethnic group. However, there were but few locals in each village. Once again, even the abandoned villages were taxed.

The Kaikuli kaza of 51 villages and 10 settlements formed a part of the Tbilis liva. The Armenians prevailed, However, there were the Turkic tribes and the Georgians, too. There were 40-50 households in each village, all taxed. Among the data of the Defter, there are the market prices, the taxes exacted from the barber and other shops.

Such is the architectonics of Book I of the 1728 Great Defter of Tbilisi Vilayet, which provides abundant socio-economic information on the Ottoman rule of the Kingdom of Kartli.

مسيب تزوم كتاب صححت نصاب باعث تهنيت
 نيفه مشوات اكنساب اولدر كه نقلبس قلعه سي
 محافظه سنه مامورد ركاہ علي ليه كچير بلوروز روزه
 اغا و كيل اولان خصصكي عن نلو الحاج علي اغا بن المرجوم
 ومنقوله الحاج سليمان اغا اصال الله تعالى
 عرح وضاعف اجن وبلغ الي ما ينشاء وجعل
 الحقة مشوا زبل وقبه دسيسطوي الاساي جماعت
 مسلمين حاضر ون اولد فخرى حاله مستغفد اولان
 مجلس شرع شريف لهدى و تحف بن شيف محمد بك
 وقف ان الذكره لاجل الديرعوى مشولى نضب ونسبن
 ابلد و كمن بن الاقران اسماعيل بن سليمان موليه سنه
 اقرا صبح شرعى واعتراف صريح مرعى فلوب جواب
 ابلد كه سداد عمر مرتبه سنزلزل شباب مره مبتدل
 اولوب و كل من عليها فان ويبقى وجه ربك ذا الجلال و
 الاكرام رض كر ميند عالج جاهل وساعى وكامل على
 شامله ريشه على ذلك وما نقد مولا نضكم من خبر
 محمد ووه عند الله كلام صدق انجاسه تفكر و عند مر
 بنقد وما عند الله بان وعد شريف بن نذكر و رضوان بن
 الله مضمون سعادت مزون تدبرا بدوب بتموت
 الملك الدنيا و جهنم سما لك ابد يوند جهاندارى فلنان
 بلده نقلبس مضمون و محتوم بدنده اولان حجت شرعيه
 و ملك نامه هابون و فرمان شريف عالیشان مويجه د نقل
 سلك ملك اولوب بروجه ملكيت اودزه منصرف
 اولد و عم محروسه نقلبس قلعه سي دخلدك طرفين
 قلعه بدنده متصل و بر طرف اوده بائى شامى و طرف

اولد من اول الكواكب السو و صبر الصبار على المشو
 صبح كل ليدى و صبح من يدى دالى حكمت صبح و اود مر
 و اعدا الحقا الرابع و امر ال و قاسم الاكل ال
 و انا العبد المصطفى محمد
 الفاتح محمد بن محمد بن محمد
 على عمها

بسم الله الرحمن الرحيم

بحمد عدم العديل بن غايه و ثناى جميل مالا
 نايه على الاطلاق شتر واردر كاه عظمت پناه و
 صمد ذا الجلال و انشد فاذرى زوال اولان واجب الرجوع
 دائرا الاحسان حضرت تارينه اولسون و صلوات سلام
 بن نايه اول سخن موجودات و شفيع عصاة يوم
 الرضات محمد المصطفى صلى الله تعالى عليه
 وسلم حضرت تارينك روح مطهر و مقدس لرينه و
 تسليمات متوافقات چهار يار كن بن رضوان الله
 تعالى عليهم اجمعين و سائر ال اصحاب حضراتك
 ارواح باك فيض تاك لرينه اولسون اما بعد

را بنی بگری افندی بی بی بی بود و اولاده
 محله کند و مال را سه بنا و منبر را بله یکم الخی جامع
 و درین بن براب و کان مناجاته نفس الی و طلبا
 لریضات رب و بیچ بیوفیه سیمانه و تنالی جمله مالیدن
 الخرج و انرا ز و وفه صحیح شری و بیچن صریح علی الله
 و فقه و بیچن و شوبله شرط الله مکه ذکر اولان لدرکه
 باید مشولاً بیچن غلظله سنه بیسه ایجا اولان و حاصل
 اولان غلظت شدن که شکر بود اولان غر و شدر اذکا
 شو کولو علی شاه حضرت نازنیک جامی شریفه نقیبین
 اولان آید او نزع و شوبله سنه کاملان مجموع شهر
 لریوز بگری غر و شابد و فاشا غلظت ایچ قلعه دینا
 و خبرات الله یکم الخی بیف و غنمته ایکی عدد حجره و کراوه
 کوهی باشندینا و خبرات الله یکم مدارس و حمام و
 مصلح اولان اقتضا ایدن تعمیر و رزمی کورلر کندن
 صکره ذکر اولان جامع شریف و مسجد لطیفه علما و
 صلحان ناری و محمود امام اولان کسته به بهر یوم اولان
 بش ایچ و وظیفه و بر بیله و خطیب اولان بهر یوم اولان
 ایچیه وظیفه و بر بیله و مؤذن اولان کسته به بهر یوم
 سکر ایچیه وظیفه و بر بیله و مؤذن ثان اولان کسته به
 بهر یوم سکر ایچیه وظیفه و بر بیله و متران اولان کسته
 به بهر یوم اوج ایچیه وظیفه و بر بیله و قیر اولان کسته به
 بهر یوم ایکی ایچیه وظیفه و بر بیله و در حوزا اولان
 کسته به بهر یوم ایکی ایچیه وظیفه و بر بیله و در حوزان
 ثان اولان کسته به بهر یوم ایکی ایچیه وظیفه و بر بیله جامع
 مزبور لک را تاب اولان زین نقیبین اولان کسته به بهر یوم

درت

درت ایچیه و بر بیله و جامع مزبور لک کرسی بیخ اولان
 کسته به هفت ایکی کون کرسیه چمن شربطله بهر یوم
 اولان ایچیه وظیفه و بر بیله و مزبور مدارس و عالم فاضل
 و مدفن بر کسته مدفن اولوب بهر هفت سنه ایکی کون
 تعلیم ایدن ماعنه بهر یوم صلیبه علومه ندریس و تعلیم ایدت
 کسته به بهر یوم قرآن ایچیه وظیفه و بر بیله و مسجد حجره سنه
 بهر یوم اولان ایچیه وظیفه و بر بیله و بیچن حجره بر حجره به
 بهر یوم ایچیه شرا ایچیه وظیفه و بر بیله بواب و فرانس و آب
 کنش بواج جهت او زدن اولان کسته به بهر یوم سکر
 ایچیه وظیفه و بر بیله و بواب حجره سنه رفیق اولان
 مطالب العلم کسته به بهر یوم اوج ایچیه وظیفه و بر بیله حجره
 د نذر الدلمی خلیل آندی کوهی با شندن بنا و خبرات
 ایچیه کی مکینه خلیفه اولان کسته به بهر یوم ایچیه وظیفه و بر بیله
 و کتب مزبور خلیفه سالی اولان کسته به بهر یوم درت ایچیه وظیفه
 و بر بیله چار سو باشندینا اغا فتاحی شریف مصلحه کور
 صوتی کنودن سفابه بهر یوم درت ایچیه وظیفه و بر بیله
 و مزبور مدرسه لره هر این سکر و فیه موم روزغن
 و بر بیله هر حجره به برد و فیه اولان اوزره سنه کاملده
 بهای مومرا اوج بیک ایچیه ایسدر حاکمک و جامع
 شریفک و مدرستک ممانده بهر یوم درت ایچیه وظیفه
 و بر بیله اول شرطه که برد کونک و ایچیش کونک و
 ایچر کونک اقتضا ایدن تعمیر ائی کند و وظیفه سنه
 تقاضا ماعلا سبین و قفق معینه دن ایچری
 و بر بیله و جامع مزبور لک تعمیرات و تجدید
 دوشه سنه و حصر سنه بهر سنه کاملده بیک

سکز بود آنچه و بر به و جامع مزبور یکی عدد شمع
 غسل بیک آبکی بوز آنچه اولی اوزره هر سه و بر به
 و شمع و زعفران چون هر سه بیست آبکی بوز آنچه و بر به و
 زعفران زیت و بنجدید فنادیل چون هر سه التي بوز آنچه
 و بر به و زیت زرد آبی جامع و یاروب جامع چون این
 سیسه بیک آبکی بود سکان آنچه و بر به و زعفران مدینه
 و مصلح لر چون هر سه آبکی بیک آنچه و بر به و زعفران
 و قف جام البیه و زعفران بر نایب دکان و جریان آید بن
 چشمه در دون قلعه نقلین هر سه آبکی بیک
 آنچه و بر به و سر جوهر فتره اولی خلیل آندی بناه
 خیرات آبلدی کنیک نمب مانده داوره قلعه چوبی
 خانجند میدان باشند طلاس دیک و قف
 مرقات چون هر سه التي بوز آنچه و بر به و قف
 اولین و زعفران عرق آندی جامع شریفند کسی سخته
 و مدرسه سنه درس او بود مد زسه مسکه هر بوم
 اوزر آنچه و طیفه و بر به سنه کامله ده اوج بیک التي بوز آنچه
 ایدر و مخصوص دعا کوی داغستانی عیسی آندی به حال
 حیانتان هر بوم در شرا آنچه و طیفه و بر به و بعد المان
 مزبور در شرا آنچه مد رس و طیفه سنه ضم اولتوبه جنبط
 البیه و جامع شریف شریفک بنا آبلدی کم سکان جامع امان
 مشروطه اولی اوزره و او در ته چوبیدی زینک انزیر و زهر
 البیوب و قف آبلدی کم سکان مقدس اوزر کسه به مشروطه اوزر
 ذوق جامع شریفه و مدرسه منیبه به و قف جام البیه به بر
 متدین و مستقیم کسه دخی منویا لوبه امور و قف اهتمام
 و ذکر از زینت اولند بیوز اوزره اهل سرتیزه لر لاش

مجله

وظیفه منینه لر بر ادا و تسلیم و عهد لا یتیه سندن
 اولی اوزر مستمن ادا و بوب هر بوم التي آنچه و طیفه
 و بر به و بود ذکر اولی اوزر جمله وظیفه لر منویا و قف
 مزبور بدندان اخلان اولند قف و طیفه لر ی اوزر کز کت
 اولی اوزره اهل مرتزبه و بر لک شیر طبله هر سه
 اهل مرتزقه دعوا ایدوب معرفت شریفه
 سجاده نشین فضیلو فاضلی آندی بلر دخی رضای
 الله نالی مساعدی بیوره لر بود کاه عالی بیکار و چاند
 اغان و ضابط اولند کسه لر ناظر و نظارت حبیله
 اقتضای این مصارفات و اهل وظایفک و طیفه
 لر ندن ماعدا اقتضای همین تصرفات فضله سندن
 سه باشند حسابی کور و لوب حاصل اوزر بقودی
 منویا سرفیله شرح اوزره اولی اوزر بر بیچندن دور
 شریعه ابله اشکله لر مادامکه بن حیات حافینله
 مرزوق اولی مرکند و مر منویا اوزر با سرفیله
 المنفک عن التفسیر والزوال دار بقایه او مخالفند
 و قف مزبور اولی اوزر کور مرار شد اسر
 اکبری منویا اولی تسلا بعد نسل و فرزندان و
 بیضا بعد نطن نفوذ بالله نسیالی انلر مشرفین
 اولدندن صکره اولاد انا تم اکبری منویا اولی
 تسلا بعد نسل و فرزندان نطن نفوذ بالله نسیالی
 انلر دخی مشرفین اولدندن صکره ذوی الارحامه
 منویا اولی تسلا بعد نسل ذکر اولی اوزر امور
 و قف اهتمام اوزره اولی نفوذ بالله نسیالی بالکلیت
 مشرفین اولدندن صکره نزلت مرتومه مدینه

مزبورہ بحفاظتہ سنہ اولان درکاء عالمہ کچھ لڑنا ہی
 وکیلی اولنر باسرفت شیخ نوید نیندار و مستقیم
 الاطوار و اموره خبردار کتبہ فی متولی نصیب و
 نصیبین بیوروب و وجہ مشروح اوزرہ اولان حضرت
 ایندورب ذکر ایله بکم و طبعه ویربله و مدینه مزبورہ
 دہ اغانا وکیل اولانرا و نواف مذکورہ حینانہ
 نسائی حسی نظارت بیورہ لروین جانتہ
 اولنجه اہل و عیالیک تقییل و نسک تیری
 و مرتزقہ نیک عزله و نصیبی بد مدہ اولہ بابر اللہ تعالی
 دار بقیایہ اہلخانہ ذکر اولند بقی اوزرہ متولی اولان
 لرتک بدتہ اولوب ازلک بدخل اولمہ و مشرفا
 مرقومہ مراعات سعادت اولوب سعادت و قدر
 بو تمامہ دینی صورتہ و وقف مزبورہ مطلقاً
 مدینہ منورہ شرفنا اللہ تعالیٰ خدمتہ مسجد
 نبوی و تربہ داران مصطفوی صلی اللہ تعالی
 علیہ وسلمہ وقف اولہ دیوتب بین شروط
 و تبیین فیجود اوفات مذکورہ متولی مرقومہ
 تسلیم ایلدیم سالاحت تصرف اولوب علی ما امر
 الشریع ناراعا عن الشواغل ضبط ایلندرد بو اغانا
 متولی الیہ التلاح علی اغانا تصرف ایلدیکہ متولی
 مرقومہ دخی واقف موصی الہیک کلمات مشروحہ
 سنین ویاہا تصدیق و شفاھا محتق ایدیمیک
 امر مستحبه و وقف حسن اختتام بولسکن اغانا
 موصی الیہ سمت رجوع عطف عنان کلام و مضامیر
 محتاطہ صیام اتمام ایلوب اعذار توبہ بیان
 و قدر

وقف مذکور دن رجوع مساعی سماعی عیان
 ایلوب خواب ایله بلکہ حالاً صرف دنیوی اہل
 محتاج اولوب وقف عقار اگرچہ امام اعظم الفخر
 ومام اقدم و اگر ما بو حقیقہ کوفی نعمان بن ثابت
 رحمۃ اللہ تعالیٰ علیہ مذهب مہذب خطیب
 لازم التوفیردہ داخل درجہ صحت در لیکن
 لزومی غیر نیست اولمقلہ رجوعی مشروع و کافی
 الاول ملکدہ اذخالی ایدوم دیکدہ متولی و اہل
 مرتزقہ اغانا موصی الیہ جوابہ تصدی ایلدیکہ
 اگرچہ امام اعظم بو حقیقہ عند تک حال غالب
 متفریہ افراغ اولند بقی اوزرہ در لیکن مستدشین
 و فضل و کمال و سرفرازان امثال امام ثانی ابویوسف
 رحمۃ اللہ تعالیٰ علیہ حضرت ناریک استخراج
 بیورد فکری قول شریف لری اوزرہ بخیر وقت
 دیکلہ صحیح واعلم العلماء الراسخین و افضل النضائ
 الکاملین اعنی سند اهل السنۃ امام محمد بن حسن
 الشیبان حضرت ناری رحمۃ اللہ تعالیٰ علیہ اقوال
 لطیفہ لری اوزرہ وقف تسلیم الی المتولی اہل تکلمہ
 تاسیس صحت لزومیلہ یا ایدار اولوب صحت لزومی
 مستلزم اولمقلہ ایلرک قول شریف صحت رد بقدر
 موجبہ ملکہ رد اولندن امتناع و وقت اوزرہ
 ضبط و تصرف ایدرم دبو فضل خصوصتہ
 طالبون اولد فلرندہ حاکم موصی الیہ طرفینک
 کلانسی فکر دینق ایلہ تفکر و محری و نامل و تناع
 لغیر اولمہ دن حذر و جانب و وقفہ رعایت

بسم الله الرحمن الرحيم
 الحمد لله رب العالمين
 والصلاة والسلام على
 سيدنا محمد وآله
 وبعد

بسم الله الرحمن الرحيم
 الحمد لله رب العالمين
 والصلاة والسلام على
 سيدنا محمد وآله
 وبعد

صالحه في قولنا فاصلي لجان عليا من فضيلته بنا لعلنا ليجان نعت
 وفاعله لجان فاعله وقتنا في ضامن ايماننا ايجد ونحن نقيم اركانه
 ذنوبنا نعلمه ونشكره ونسبحه ونعظمه ونكبره ونعزله ونجده
 ونجده في برنا ان لو لم يكن بنا في ايماننا في نزل
 وزياده منه فخرنا وانا في حاد فخره في حاد فخره
 ذكرنا في ايماننا في حاد فخره في حاد فخره
 وبعده في ايماننا في حاد فخره في حاد فخره
 اوتنح في ايماننا في حاد فخره في حاد فخره

سورة
 الحمد لله رب العالمين
 والصلاة والسلام على
 سيدنا محمد وآله
 وبعد

الحمد لله رب العالمين
 والصلاة والسلام على
 سيدنا محمد وآله
 وبعد

وفتوح سميرتو
 بقدر اول قوت و قوتند اوندته جو وقتند و فرخانه پير
 روح اول جمع بقدر اول قوت و قوتند اوندته جو وقتند و فرخانه پير
 وقتند اول قوت و قوتند اوندته جو وقتند و فرخانه پير
 ايم صفا و قوتند اوندته جو وقتند و فرخانه پير
 و اعداين حولا ايمكته سرفوت و رسوله بر وجه اول قوتند و فرخانه پير
 اوندته محمد و اول قوتند اوندته جو وقتند و فرخانه پير
 قوتند اوندته جو وقتند اوندته جو وقتند و فرخانه پير

الفتح على

بلد تفسد در کله عالی
یکری او جانده اغاق
اولان غزتلو خصکی
للجاج علی اغانک ایلی
او قافل وقف نامه سید

لش برتویر و فرزند الله و علی استوار استوار استوار استوار
فرزند برین فرزند برین فرزند برین فرزند برین
۴۴

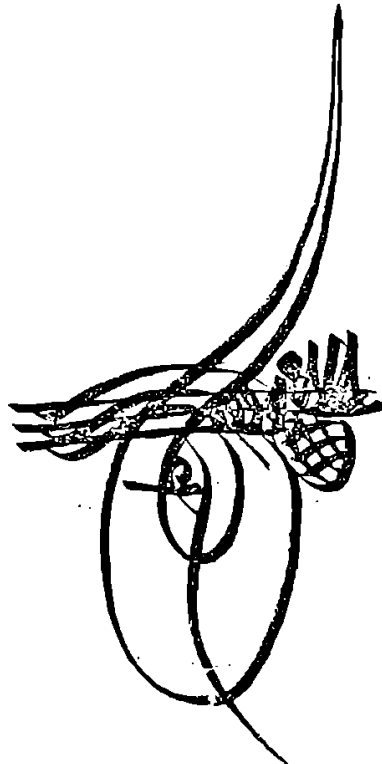

۶۸۲۴۰
 ۱۳۲۲۰
 ۱۵۰۰
 ۱۲۰۰
 ۱۲۰۰
 ۱۲۰۰
 ۸۰۰
 ۲۰۰

۶۸۲۴۰
 ۱۳۲۲۰
 ۱۵۰۰

۶۸۲۴۰
 ۱۳۲۲۰
 ۱۵۰۰

۶۸۲۴۰
 ۱۳۲۲۰
 ۱۵۰۰

۶۸۲۴۰
 ۱۳۲۲۰
 ۱۵۰۰

۶۸۲۴۰
 ۱۳۲۲۰
 ۱۵۰۰

۶۸۲۴۰
 ۱۳۲۲۰
 ۱۵۰۰

۶۸۲۴۰
 ۱۳۲۲۰
 ۱۵۰۰

۶۸۲۴۰
 ۱۳۲۲۰
 ۱۵۰۰

۶۸۲۴۰
 ۱۳۲۲۰
 ۱۵۰۰

۶۸۲۴۰
 ۱۳۲۲۰
 ۱۵۰۰

۶۸۲۴۰
 ۱۳۲۲۰
 ۱۵۰۰

۶۸۲۴۰
 ۱۳۲۲۰
 ۱۵۰۰

۶۸۲۴۰
 ۱۳۲۲۰
 ۱۵۰۰

۶۸۲۴۰
 ۱۳۲۲۰
 ۱۵۰۰

۶۸۲۴۰
 ۱۳۲۲۰
 ۱۵۰۰

۶۸۲۴۰
 ۱۳۲۲۰
 ۱۵۰۰

۶۸۲۴۰
 ۱۳۲۲۰
 ۱۵۰۰

۱۳۲۲۰

۶۸۲۴۰
 ۱۳۲۲۰
 ۱۵۰۰

۶۸۲۴۰
 ۱۳۲۲۰
 ۱۵۰۰

۶۸۲۴۰
 ۱۳۲۲۰
 ۱۵۰۰

۶۸۲۴۰
 ۱۳۲۲۰
 ۱۵۰۰

۶۸۲۴۰
 ۱۳۲۲۰
 ۱۵۰۰

۶۸۲۴۰
 ۱۳۲۲۰
 ۱۵۰۰

۶۸۲۴۰
 ۱۳۲۲۰
 ۱۵۰۰

۶۸۲۴۰
 ۱۳۲۲۰
 ۱۵۰۰

۶۸۲۴۰
 ۱۳۲۲۰
 ۱۵۰۰

۶۸۲۴۰
 ۱۳۲۲۰
 ۱۵۰۰

۶۸۲۴۰
 ۱۳۲۲۰
 ۱۵۰۰

۶۸۲۴۰
 ۱۳۲۲۰
 ۱۵۰۰

۶۲۰ ← ۶۳۰ ← ۶۴۰ ← ۶۵۰ ← ۶۶۰
 ۶۷۰ ← ۶۸۰ ← ۶۹۰ ← ۷۰۰ ← ۷۱۰
 ۷۲۰ ← ۷۳۰ ← ۷۴۰ ← ۷۵۰ ← ۷۶۰
 ۷۷۰ ← ۷۸۰ ← ۷۹۰ ← ۸۰۰ ← ۸۱۰
 ۸۲۰ ← ۸۳۰ ← ۸۴۰ ← ۸۵۰ ← ۸۶۰
 ۸۷۰ ← ۸۸۰ ← ۸۹۰ ← ۹۰۰ ← ۹۱۰
 ۹۲۰ ← ۹۳۰ ← ۹۴۰ ← ۹۵۰ ← ۹۶۰
 ۹۷۰ ← ۹۸۰ ← ۹۹۰ ← ۱۰۰۰

۱۰۱۰ ← ۱۰۲۰ ← ۱۰۳۰ ← ۱۰۴۰ ← ۱۰۵۰
 ۱۰۶۰ ← ۱۰۷۰ ← ۱۰۸۰ ← ۱۰۹۰ ← ۱۱۰۰
 ۱۱۱۰ ← ۱۱۲۰ ← ۱۱۳۰ ← ۱۱۴۰ ← ۱۱۵۰
 ۱۱۶۰ ← ۱۱۷۰ ← ۱۱۸۰ ← ۱۱۹۰ ← ۱۲۰۰
 ۱۲۱۰ ← ۱۲۲۰ ← ۱۲۳۰ ← ۱۲۴۰ ← ۱۲۵۰
 ۱۲۶۰ ← ۱۲۷۰ ← ۱۲۸۰ ← ۱۲۹۰ ← ۱۳۰۰
 ۱۳۱۰ ← ۱۳۲۰ ← ۱۳۳۰ ← ۱۳۴۰ ← ۱۳۵۰
 ۱۳۶۰ ← ۱۳۷۰ ← ۱۳۸۰ ← ۱۳۹۰ ← ۱۴۰۰
 ۱۴۱۰ ← ۱۴۲۰ ← ۱۴۳۰ ← ۱۴۴۰ ← ۱۴۵۰
 ۱۴۶۰ ← ۱۴۷۰ ← ۱۴۸۰ ← ۱۴۹۰ ← ۱۵۰۰

بابت اقساط قرضه

۱۵۰۰ ← ۱۵۱۰ ← ۱۵۲۰ ← ۱۵۳۰ ← ۱۵۴۰
 ۱۵۵۰ ← ۱۵۶۰ ← ۱۵۷۰ ← ۱۵۸۰ ← ۱۵۹۰
 ۱۶۰۰ ← ۱۶۱۰ ← ۱۶۲۰ ← ۱۶۳۰ ← ۱۶۴۰
 ۱۶۵۰ ← ۱۶۶۰ ← ۱۶۷۰ ← ۱۶۸۰ ← ۱۶۹۰
 ۱۷۰۰ ← ۱۷۱۰ ← ۱۷۲۰ ← ۱۷۳۰ ← ۱۷۴۰
 ۱۷۵۰ ← ۱۷۶۰ ← ۱۷۷۰ ← ۱۷۸۰ ← ۱۷۹۰
 ۱۸۰۰ ← ۱۸۱۰ ← ۱۸۲۰ ← ۱۸۳۰ ← ۱۸۴۰
 ۱۸۵۰ ← ۱۸۶۰ ← ۱۸۷۰ ← ۱۸۸۰ ← ۱۸۹۰
 ۱۹۰۰ ← ۱۹۱۰ ← ۱۹۲۰ ← ۱۹۳۰ ← ۱۹۴۰
 ۱۹۵۰ ← ۱۹۶۰ ← ۱۹۷۰ ← ۱۹۸۰ ← ۱۹۹۰
 ۲۰۰۰

۲۰۱۰ ← ۲۰۲۰ ← ۲۰۳۰ ← ۲۰۴۰ ← ۲۰۵۰
 ۲۰۶۰ ← ۲۰۷۰ ← ۲۰۸۰ ← ۲۰۹۰ ← ۲۱۰۰
 ۲۱۱۰ ← ۲۱۲۰ ← ۲۱۳۰ ← ۲۱۴۰ ← ۲۱۵۰
 ۲۱۶۰ ← ۲۱۷۰ ← ۲۱۸۰ ← ۲۱۹۰ ← ۲۲۰۰
 ۲۲۱۰ ← ۲۲۲۰ ← ۲۲۳۰ ← ۲۲۴۰ ← ۲۲۵۰
 ۲۲۶۰ ← ۲۲۷۰ ← ۲۲۸۰ ← ۲۲۹۰ ← ۲۳۰۰
 ۲۳۱۰ ← ۲۳۲۰ ← ۲۳۳۰ ← ۲۳۴۰ ← ۲۳۵۰
 ۲۳۶۰ ← ۲۳۷۰ ← ۲۳۸۰ ← ۲۳۹۰ ← ۲۴۰۰
 ۲۴۱۰ ← ۲۴۲۰ ← ۲۴۳۰ ← ۲۴۴۰ ← ۲۴۵۰
 ۲۴۶۰ ← ۲۴۷۰ ← ۲۴۸۰ ← ۲۴۹۰ ← ۲۵۰۰

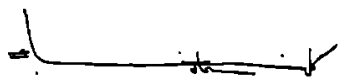

Handwritten text in a cursive script, consisting of approximately 15 lines of text.

Handwritten text in a cursive script, consisting of approximately 3 lines of text.

Handwritten text in a cursive script, consisting of approximately 15 lines of text.

42

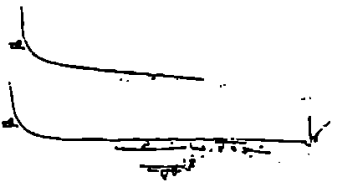

Handwritten text in a cursive script, likely a list or index, with approximately 15 entries. Each entry consists of a main character followed by smaller characters and a number.

Handwritten text in a cursive script, likely a list or index, with approximately 15 entries. Each entry consists of a main character followed by smaller characters and a number.

Handwritten text in a cursive script, likely a form of shorthand or a specific dialect. The text is arranged in approximately 15 horizontal lines, starting from the top right and moving downwards. The characters are dense and connected, typical of a shorthand system.

Handwritten text at the bottom right of the page, possibly a signature or a date.

Handwritten text at the top left of the page, possibly a header or a date.

Main body of handwritten text in a cursive script, arranged in approximately 15 horizontal lines. The text is dense and connected, typical of a shorthand system.

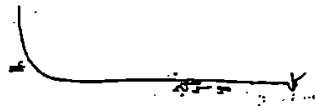

A series of handwritten musical notes on a staff, continuing the piece. The notes are arranged in a regular, rhythmic pattern across multiple measures.

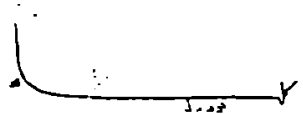

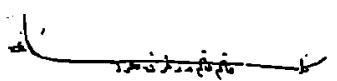

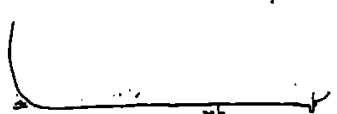

بیتوریت و انوار
 ۱۰۰
 ما ص...
 ۲۰۰۰

بیتوریت و انوار
 ۱۰۰
 ما ص...
 ۲۰۰۰

بیتوریت و انوار
 ۱۰۰
 ما ص...
 ۲۰۰۰

بیتوریت و انوار
 ۱۰۰
 ما ص...
 ۲۰۰۰

بیتوریت و انوار
 ۱۰۰
 ما ص...
 ۲۰۰۰

بیتوریت و انوار
 ۱۰۰
 ما ص...
 ۲۰۰۰

بیتوریت و انوار

بیتوریت و انوار
 ۱۰۰
 ما ص...
 ۲۰۰۰

بیتوریت و انوار
 ۱۰۰
 ما ص...
 ۲۰۰۰

بیتوریت و انوار
 ۱۰۰
 ما ص...
 ۲۰۰۰

بیتوریت و انوار
 ۱۰۰
 ما ص...
 ۲۰۰۰

بیتوریت و انوار
 ۱۰۰
 ما ص...
 ۲۰۰۰

بیتوریت و انوار
 ۱۰۰
 ما ص...
 ۲۰۰۰

بیتوریت و انوار
 ۱۰۰
 ما ص...
 ۲۰۰۰

بیتوریت و انوار
 ۱۰۰
 ما ص...
 ۲۰۰۰

فان لم يرد في كتابنا في تاريخنا في تاريخنا في تاريخنا
منه من اوله واوله من اوله واوله من اوله واوله
الاول والاول والاول والاول والاول والاول

٨٦٤

٨٦٤

٨٦٤

٨٦٤

٨٦٤

٨٦٤

٨٦٤

٨٦٤

٨٦٤

٨٦٤

وقف جامع شریف در اراک و فلسفه و تفسیر و مدرسه و سایر کتب و فلسفه و طب و غیره از امام جعفر
 و اعیان و عسکری الخراج علی افاضه کرده است انشاء الله تعالی و صلوات الله علیه

اینچه در اندر هر یک قلعه و محله
 من اصحاب از کتاب
 فی
 ۹۷۹۳۰

المصری فوات

مدرسه علمیه اصفهان ۳۰	مدرسه علمیه اصفهان ۳۰	مدرسه علمیه اصفهان ۳۰	مدرسه علمیه اصفهان ۳۰	مدرسه علمیه اصفهان ۳۰	مدرسه علمیه اصفهان ۳۰
مدرسه علمیه اصفهان ۳۰	مدرسه علمیه اصفهان ۳۰	مدرسه علمیه اصفهان ۳۰	مدرسه علمیه اصفهان ۳۰	مدرسه علمیه اصفهان ۳۰	مدرسه علمیه اصفهان ۳۰
مدرسه علمیه اصفهان ۳۰	مدرسه علمیه اصفهان ۳۰	مدرسه علمیه اصفهان ۳۰	مدرسه علمیه اصفهان ۳۰	مدرسه علمیه اصفهان ۳۰	مدرسه علمیه اصفهان ۳۰
مدرسه علمیه اصفهان ۳۰	مدرسه علمیه اصفهان ۳۰	مدرسه علمیه اصفهان ۳۰	مدرسه علمیه اصفهان ۳۰	مدرسه علمیه اصفهان ۳۰	مدرسه علمیه اصفهان ۳۰

۱۸۴
 فی
 ۶۶۲۴۰

الاصحاح
 فی
 ۴

مصارف فوات سائر

مدرسه علمیه اصفهان ۳۰	مدرسه علمیه اصفهان ۳۰	مدرسه علمیه اصفهان ۳۰	مدرسه علمیه اصفهان ۳۰	مدرسه علمیه اصفهان ۳۰	مدرسه علمیه اصفهان ۳۰
مدرسه علمیه اصفهان ۳۰	مدرسه علمیه اصفهان ۳۰	مدرسه علمیه اصفهان ۳۰	مدرسه علمیه اصفهان ۳۰	مدرسه علمیه اصفهان ۳۰	مدرسه علمیه اصفهان ۳۰
مدرسه علمیه اصفهان ۳۰	مدرسه علمیه اصفهان ۳۰	مدرسه علمیه اصفهان ۳۰	مدرسه علمیه اصفهان ۳۰	مدرسه علمیه اصفهان ۳۰	مدرسه علمیه اصفهان ۳۰
مدرسه علمیه اصفهان ۳۰	مدرسه علمیه اصفهان ۳۰	مدرسه علمیه اصفهان ۳۰	مدرسه علمیه اصفهان ۳۰	مدرسه علمیه اصفهان ۳۰	مدرسه علمیه اصفهان ۳۰

۳۱۶۸۰

۹۷۹۳۰

۱۰۰
 ۱۰۱
 ۱۰۲
 ۱۰۳
 ۱۰۴
 ۱۰۵
 ۱۰۶
 ۱۰۷
 ۱۰۸
 ۱۰۹
 ۱۱۰
 ۱۱۱
 ۱۱۲
 ۱۱۳
 ۱۱۴
 ۱۱۵
 ۱۱۶
 ۱۱۷
 ۱۱۸
 ۱۱۹
 ۱۲۰
 ۱۲۱
 ۱۲۲
 ۱۲۳
 ۱۲۴
 ۱۲۵
 ۱۲۶
 ۱۲۷
 ۱۲۸
 ۱۲۹
 ۱۳۰
 ۱۳۱
 ۱۳۲
 ۱۳۳
 ۱۳۴
 ۱۳۵
 ۱۳۶
 ۱۳۷
 ۱۳۸
 ۱۳۹
 ۱۴۰
 ۱۴۱
 ۱۴۲
 ۱۴۳
 ۱۴۴
 ۱۴۵
 ۱۴۶
 ۱۴۷
 ۱۴۸
 ۱۴۹
 ۱۵۰
 ۱۵۱
 ۱۵۲
 ۱۵۳
 ۱۵۴
 ۱۵۵
 ۱۵۶
 ۱۵۷
 ۱۵۸
 ۱۵۹
 ۱۶۰
 ۱۶۱
 ۱۶۲
 ۱۶۳
 ۱۶۴
 ۱۶۵
 ۱۶۶
 ۱۶۷
 ۱۶۸
 ۱۶۹
 ۱۷۰
 ۱۷۱
 ۱۷۲
 ۱۷۳
 ۱۷۴
 ۱۷۵
 ۱۷۶
 ۱۷۷
 ۱۷۸
 ۱۷۹
 ۱۸۰
 ۱۸۱
 ۱۸۲
 ۱۸۳
 ۱۸۴
 ۱۸۵
 ۱۸۶
 ۱۸۷
 ۱۸۸
 ۱۸۹
 ۱۹۰
 ۱۹۱
 ۱۹۲
 ۱۹۳
 ۱۹۴
 ۱۹۵
 ۱۹۶
 ۱۹۷
 ۱۹۸
 ۱۹۹
 ۲۰۰

۱۰۰
 ۱۰۱
 ۱۰۲
 ۱۰۳
 ۱۰۴
 ۱۰۵
 ۱۰۶
 ۱۰۷
 ۱۰۸
 ۱۰۹
 ۱۱۰
 ۱۱۱
 ۱۱۲
 ۱۱۳
 ۱۱۴
 ۱۱۵
 ۱۱۶
 ۱۱۷
 ۱۱۸
 ۱۱۹
 ۱۲۰
 ۱۲۱
 ۱۲۲
 ۱۲۳
 ۱۲۴
 ۱۲۵
 ۱۲۶
 ۱۲۷
 ۱۲۸
 ۱۲۹
 ۱۳۰
 ۱۳۱
 ۱۳۲
 ۱۳۳
 ۱۳۴
 ۱۳۵
 ۱۳۶
 ۱۳۷
 ۱۳۸
 ۱۳۹
 ۱۴۰
 ۱۴۱
 ۱۴۲
 ۱۴۳
 ۱۴۴
 ۱۴۵
 ۱۴۶
 ۱۴۷
 ۱۴۸
 ۱۴۹
 ۱۵۰
 ۱۵۱
 ۱۵۲
 ۱۵۳
 ۱۵۴
 ۱۵۵
 ۱۵۶
 ۱۵۷
 ۱۵۸
 ۱۵۹
 ۱۶۰
 ۱۶۱
 ۱۶۲
 ۱۶۳
 ۱۶۴
 ۱۶۵
 ۱۶۶
 ۱۶۷
 ۱۶۸
 ۱۶۹
 ۱۷۰
 ۱۷۱
 ۱۷۲
 ۱۷۳
 ۱۷۴
 ۱۷۵
 ۱۷۶
 ۱۷۷
 ۱۷۸
 ۱۷۹
 ۱۸۰
 ۱۸۱
 ۱۸۲
 ۱۸۳
 ۱۸۴
 ۱۸۵
 ۱۸۶
 ۱۸۷
 ۱۸۸
 ۱۸۹
 ۱۹۰
 ۱۹۱
 ۱۹۲
 ۱۹۳
 ۱۹۴
 ۱۹۵
 ۱۹۶
 ۱۹۷
 ۱۹۸
 ۱۹۹
 ۲۰۰

فصل
 الحاشية (الباقي) ...
 ...
 ...

الحاشية
 ...

...
 ...
 ...

الحاشية
 ...

...
 ...
 ...

...
 ...
 ...

الحاشية
 ...

...
 ...
 ...

الحاشية
 ...

...
 ...
 ...

الحاشية
 ...

...
 ...
 ...

...
 ...
 ...

...

Handwritten text in a cursive script, likely a religious or philosophical treatise. The text is arranged in approximately 12 horizontal lines, with some lines starting with a small decorative flourish. The ink is dark and the paper shows signs of age.

Handwritten text in a cursive script, continuing the text from the upper section. It consists of about 5 lines, with a prominent horizontal line separating it from the text above. The script is consistent with the upper section.

Handwritten text in a cursive script, located in the upper left quadrant. It contains about 5 lines of text, with a horizontal line at the bottom of the section.

Handwritten text in a cursive script, located in the middle left quadrant. It contains about 5 lines of text, with a horizontal line at the bottom of the section.

Handwritten text in a cursive script, located in the lower left quadrant. It contains about 5 lines of text, with a horizontal line at the bottom of the section.

بسم الله الرحمن الرحيم
الحمد لله رب العالمين
والصلاة والسلام على
سيدنا محمد وآله الطيبين
الطاهرين

بسم الله الرحمن الرحيم
الحمد لله رب العالمين
والصلاة والسلام على
سيدنا محمد وآله الطيبين
الطاهرين
اللهم صل على محمد
وآله الطيبين الطاهرين
الذين هم الصالحين
المنزهين

بسم الله الرحمن الرحيم
الحمد لله رب العالمين
والصلاة والسلام على
سيدنا محمد وآله الطيبين
الطاهرين
اللهم صل على محمد
وآله الطيبين الطاهرين
الذين هم الصالحين
المنزهين

بسم الله الرحمن الرحيم
الحمد لله رب العالمين
والصلاة والسلام على
سيدنا محمد وآله الطيبين
الطاهرين
اللهم صل على محمد
وآله الطيبين الطاهرين
الذين هم الصالحين
المنزهين

بسم الله الرحمن الرحيم
الحمد لله رب العالمين
والصلاة والسلام على
سيدنا محمد وآله الطيبين
الطاهرين
اللهم صل على محمد
وآله الطيبين الطاهرين
الذين هم الصالحين
المنزهين

بسم الله الرحمن الرحيم
الحمد لله رب العالمين
والصلاة والسلام على
سيدنا محمد وآله الطيبين
الطاهرين
اللهم صل على محمد
وآله الطيبين الطاهرين
الذين هم الصالحين
المنزهين

Handwritten text in a cursive script, possibly a list or a set of instructions, with several horizontal lines separating the entries.

Handwritten text in a cursive script, continuing the list or instructions, with horizontal lines separating the entries.

Handwritten text in a cursive script, continuing the list or instructions, with horizontal lines separating the entries.

Handwritten text in Arabic script, consisting of several lines of text with some decorative elements.

Handwritten text in Arabic script, consisting of several lines of text with some decorative elements.

Handwritten text in Arabic script, consisting of several lines of text with some decorative elements.

Handwritten text in Arabic script, consisting of approximately 12 lines. The text is dense and appears to be a continuation of a religious or scholarly work. There are some larger, possibly decorative or significant words interspersed among the lines.

Handwritten text in Arabic script, consisting of approximately 3 lines. This section is separated from the main body of text by a horizontal line.

Handwritten text in Arabic script, consisting of approximately 12 lines. This section is the first part of the main body of text on the page. It contains dense, cursive handwriting.

Handwritten text in Arabic script, consisting of approximately 3 lines. This section is separated from the main body of text by a horizontal line.

۱۸۰
 ۱۸۱
 ۱۸۲
 ۱۸۳
 ۱۸۴
 ۱۸۵
 ۱۸۶
 ۱۸۷
 ۱۸۸
 ۱۸۹
 ۱۹۰

۱۹۱
 ۱۹۲
 ۱۹۳
 ۱۹۴
 ۱۹۵
 ۱۹۶
 ۱۹۷
 ۱۹۸
 ۱۹۹
 ۲۰۰
 ۲۰۱
 ۲۰۲
 ۲۰۳
 ۲۰۴
 ۲۰۵
 ۲۰۶
 ۲۰۷
 ۲۰۸
 ۲۰۹
 ۲۱۰
 ۲۱۱
 ۲۱۲
 ۲۱۳
 ۲۱۴
 ۲۱۵
 ۲۱۶
 ۲۱۷
 ۲۱۸
 ۲۱۹
 ۲۲۰
 ۲۲۱
 ۲۲۲
 ۲۲۳
 ۲۲۴
 ۲۲۵
 ۲۲۶
 ۲۲۷
 ۲۲۸
 ۲۲۹
 ۲۳۰
 ۲۳۱
 ۲۳۲
 ۲۳۳
 ۲۳۴
 ۲۳۵
 ۲۳۶
 ۲۳۷
 ۲۳۸
 ۲۳۹
 ۲۴۰
 ۲۴۱
 ۲۴۲
 ۲۴۳
 ۲۴۴
 ۲۴۵
 ۲۴۶
 ۲۴۷
 ۲۴۸
 ۲۴۹
 ۲۵۰
 ۲۵۱
 ۲۵۲
 ۲۵۳
 ۲۵۴
 ۲۵۵
 ۲۵۶
 ۲۵۷
 ۲۵۸
 ۲۵۹
 ۲۶۰
 ۲۶۱
 ۲۶۲
 ۲۶۳
 ۲۶۴
 ۲۶۵
 ۲۶۶
 ۲۶۷
 ۲۶۸
 ۲۶۹
 ۲۷۰
 ۲۷۱
 ۲۷۲
 ۲۷۳
 ۲۷۴
 ۲۷۵
 ۲۷۶
 ۲۷۷
 ۲۷۸
 ۲۷۹
 ۲۸۰
 ۲۸۱
 ۲۸۲
 ۲۸۳
 ۲۸۴
 ۲۸۵
 ۲۸۶
 ۲۸۷
 ۲۸۸
 ۲۸۹
 ۲۹۰
 ۲۹۱
 ۲۹۲
 ۲۹۳
 ۲۹۴
 ۲۹۵
 ۲۹۶
 ۲۹۷
 ۲۹۸
 ۲۹۹
 ۳۰۰

۱۸۰
 ۱۸۱
 ۱۸۲
 ۱۸۳
 ۱۸۴
 ۱۸۵
 ۱۸۶
 ۱۸۷
 ۱۸۸
 ۱۸۹
 ۱۹۰

۱۹۱
 ۱۹۲
 ۱۹۳
 ۱۹۴
 ۱۹۵
 ۱۹۶
 ۱۹۷
 ۱۹۸
 ۱۹۹
 ۲۰۰
 ۲۰۱
 ۲۰۲
 ۲۰۳
 ۲۰۴
 ۲۰۵
 ۲۰۶
 ۲۰۷
 ۲۰۸
 ۲۰۹
 ۲۱۰
 ۲۱۱
 ۲۱۲
 ۲۱۳
 ۲۱۴
 ۲۱۵
 ۲۱۶
 ۲۱۷
 ۲۱۸
 ۲۱۹
 ۲۲۰
 ۲۲۱
 ۲۲۲
 ۲۲۳
 ۲۲۴
 ۲۲۵
 ۲۲۶
 ۲۲۷
 ۲۲۸
 ۲۲۹
 ۲۳۰
 ۲۳۱
 ۲۳۲
 ۲۳۳
 ۲۳۴
 ۲۳۵
 ۲۳۶
 ۲۳۷
 ۲۳۸
 ۲۳۹
 ۲۴۰
 ۲۴۱
 ۲۴۲
 ۲۴۳
 ۲۴۴
 ۲۴۵
 ۲۴۶
 ۲۴۷
 ۲۴۸
 ۲۴۹
 ۲۵۰
 ۲۵۱
 ۲۵۲
 ۲۵۳
 ۲۵۴
 ۲۵۵
 ۲۵۶
 ۲۵۷
 ۲۵۸
 ۲۵۹
 ۲۶۰
 ۲۶۱
 ۲۶۲
 ۲۶۳
 ۲۶۴
 ۲۶۵
 ۲۶۶
 ۲۶۷
 ۲۶۸
 ۲۶۹
 ۲۷۰
 ۲۷۱
 ۲۷۲
 ۲۷۳
 ۲۷۴
 ۲۷۵
 ۲۷۶
 ۲۷۷
 ۲۷۸
 ۲۷۹
 ۲۸۰
 ۲۸۱
 ۲۸۲
 ۲۸۳
 ۲۸۴
 ۲۸۵
 ۲۸۶
 ۲۸۷
 ۲۸۸
 ۲۸۹
 ۲۹۰
 ۲۹۱
 ۲۹۲
 ۲۹۳
 ۲۹۴
 ۲۹۵
 ۲۹۶
 ۲۹۷
 ۲۹۸
 ۲۹۹
 ۳۰۰

Handwritten text in Arabic script, consisting of several lines of text.

Handwritten text in Arabic script, including a large, stylized flourish or signature.

Handwritten text in Arabic script, including a large, stylized flourish or signature.

Handwritten text in Arabic script, possibly a date or a specific note.

Handwritten text in Arabic script, consisting of several lines of text.

Handwritten text in Arabic script, including a large, stylized flourish or signature.

Handwritten text in Arabic script, including a large, stylized flourish or signature.

Handwritten text at the top right, possibly a header or title, including the number 100.

Handwritten text below the top right header.

Handwritten text at the top left, including a large flourish or symbol.

Handwritten text in the middle left section, consisting of several lines of script.

Handwritten text in the middle right section, starting with a large flourish.

Handwritten text below the middle right section.

Handwritten text below the previous line in the middle right section.

Handwritten text below the previous line in the middle right section.

Handwritten text below the previous line in the middle right section.

Handwritten text below the previous line in the middle right section.

Handwritten text below the previous line in the middle right section.

Handwritten text below the previous line in the middle right section.

Handwritten text below the previous line in the middle right section.

Handwritten text below the previous line in the middle right section.

Handwritten text at the bottom right section.

Handwritten text in the lower middle left section.

Handwritten text below the previous line in the lower middle left section.

Handwritten text in the lower middle left section, including a flourish.

Handwritten text at the bottom left section.

Handwritten text below the previous line in the bottom left section.

۹۶
 خط اول
 خط دوم

نامها و سبب

۱. دینار
 ۲. دراهم
 ۳. دینار
 ۴. دراهم
 ۵. دینار
 ۶. دراهم
 ۷. دینار
 ۸. دراهم
 ۹. دینار
 ۱۰. دراهم
 ۱۱. دینار
 ۱۲. دراهم
 ۱۳. دینار
 ۱۴. دراهم
 ۱۵. دینار
 ۱۶. دراهم
 ۱۷. دینار
 ۱۸. دراهم
 ۱۹. دینار
 ۲۰. دراهم
 ۲۱. دینار
 ۲۲. دراهم
 ۲۳. دینار
 ۲۴. دراهم
 ۲۵. دینار
 ۲۶. دراهم
 ۲۷. دینار
 ۲۸. دراهم
 ۲۹. دینار
 ۳۰. دراهم
 ۳۱. دینار
 ۳۲. دراهم
 ۳۳. دینار
 ۳۴. دراهم
 ۳۵. دینار
 ۳۶. دراهم
 ۳۷. دینار
 ۳۸. دراهم
 ۳۹. دینار
 ۴۰. دراهم
 ۴۱. دینار
 ۴۲. دراهم
 ۴۳. دینار
 ۴۴. دراهم
 ۴۵. دینار
 ۴۶. دراهم
 ۴۷. دینار
 ۴۸. دراهم
 ۴۹. دینار
 ۵۰. دراهم
 ۵۱. دینار
 ۵۲. دراهم
 ۵۳. دینار
 ۵۴. دراهم
 ۵۵. دینار
 ۵۶. دراهم
 ۵۷. دینار
 ۵۸. دراهم
 ۵۹. دینار
 ۶۰. دراهم
 ۶۱. دینار
 ۶۲. دراهم
 ۶۳. دینار
 ۶۴. دراهم
 ۶۵. دینار
 ۶۶. دراهم
 ۶۷. دینار
 ۶۸. دراهم
 ۶۹. دینار
 ۷۰. دراهم
 ۷۱. دینار
 ۷۲. دراهم
 ۷۳. دینار
 ۷۴. دراهم
 ۷۵. دینار
 ۷۶. دراهم
 ۷۷. دینار
 ۷۸. دراهم
 ۷۹. دینار
 ۸۰. دراهم
 ۸۱. دینار
 ۸۲. دراهم
 ۸۳. دینار
 ۸۴. دراهم
 ۸۵. دینار
 ۸۶. دراهم
 ۸۷. دینار
 ۸۸. دراهم
 ۸۹. دینار
 ۹۰. دراهم
 ۹۱. دینار
 ۹۲. دراهم
 ۹۳. دینار
 ۹۴. دراهم
 ۹۵. دینار
 ۹۶. دراهم
 ۹۷. دینار
 ۹۸. دراهم
 ۹۹. دینار
 ۱۰۰. دراهم

۱۰
 ۱۱
 ۱۲
 ۱۳
 ۱۴
 ۱۵
 ۱۶
 ۱۷
 ۱۸
 ۱۹
 ۲۰
 ۲۱
 ۲۲
 ۲۳
 ۲۴
 ۲۵
 ۲۶
 ۲۷
 ۲۸
 ۲۹
 ۳۰
 ۳۱
 ۳۲
 ۳۳
 ۳۴
 ۳۵
 ۳۶
 ۳۷
 ۳۸
 ۳۹
 ۴۰
 ۴۱
 ۴۲
 ۴۳
 ۴۴
 ۴۵
 ۴۶
 ۴۷
 ۴۸
 ۴۹
 ۵۰
 ۵۱
 ۵۲
 ۵۳
 ۵۴
 ۵۵
 ۵۶
 ۵۷
 ۵۸
 ۵۹
 ۶۰
 ۶۱
 ۶۲
 ۶۳
 ۶۴
 ۶۵
 ۶۶
 ۶۷
 ۶۸
 ۶۹
 ۷۰
 ۷۱
 ۷۲
 ۷۳
 ۷۴
 ۷۵
 ۷۶
 ۷۷
 ۷۸
 ۷۹
 ۸۰
 ۸۱
 ۸۲
 ۸۳
 ۸۴
 ۸۵
 ۸۶
 ۸۷
 ۸۸
 ۸۹
 ۹۰
 ۹۱
 ۹۲
 ۹۳
 ۹۴
 ۹۵
 ۹۶
 ۹۷
 ۹۸
 ۹۹
 ۱۰۰

۱۰
 ۱۱
 ۱۲
 ۱۳
 ۱۴
 ۱۵
 ۱۶
 ۱۷
 ۱۸
 ۱۹
 ۲۰
 ۲۱
 ۲۲
 ۲۳
 ۲۴
 ۲۵
 ۲۶
 ۲۷
 ۲۸
 ۲۹
 ۳۰
 ۳۱
 ۳۲
 ۳۳
 ۳۴
 ۳۵
 ۳۶
 ۳۷
 ۳۸
 ۳۹
 ۴۰
 ۴۱
 ۴۲
 ۴۳
 ۴۴
 ۴۵
 ۴۶
 ۴۷
 ۴۸
 ۴۹
 ۵۰
 ۵۱
 ۵۲
 ۵۳
 ۵۴
 ۵۵
 ۵۶
 ۵۷
 ۵۸
 ۵۹
 ۶۰
 ۶۱
 ۶۲
 ۶۳
 ۶۴
 ۶۵
 ۶۶
 ۶۷
 ۶۸
 ۶۹
 ۷۰
 ۷۱
 ۷۲
 ۷۳
 ۷۴
 ۷۵
 ۷۶
 ۷۷
 ۷۸
 ۷۹
 ۸۰
 ۸۱
 ۸۲
 ۸۳
 ۸۴
 ۸۵
 ۸۶
 ۸۷
 ۸۸
 ۸۹
 ۹۰
 ۹۱
 ۹۲
 ۹۳
 ۹۴
 ۹۵
 ۹۶
 ۹۷
 ۹۸
 ۹۹
 ۱۰۰

Handwritten signature or mark.

Handwritten text or signature at the bottom of the right page.

Small handwritten text or signature.

A horizontal line with a small mark above it, likely a section separator.

A horizontal line with a small mark above it, likely a section separator.

Handwritten text or notes on the right page, possibly a signature or title.

A horizontal line with a small mark above it, likely a section separator.

A vertical line of handwritten text or a signature, possibly indicating the end of a section or the name of the composer.

Handwritten text or signature at the bottom right of the page.

Handwritten text in a cursive script, possibly a list or a set of instructions, with several lines of text and some decorative elements.

Handwritten text in a cursive script, continuing the list or instructions, with several lines of text.

Handwritten text, possibly a signature or a small note, located at the bottom center of the page.

Handwritten text in a cursive script, arranged in a vertical column on the left side of the page, possibly a list or a set of instructions.

۱۰
 ۱۱
 ۱۲
 ۱۳
 ۱۴
 ۱۵
 ۱۶
 ۱۷
 ۱۸
 ۱۹
 ۲۰
 ۲۱
 ۲۲
 ۲۳
 ۲۴
 ۲۵
 ۲۶
 ۲۷
 ۲۸
 ۲۹
 ۳۰
 ۳۱
 ۳۲
 ۳۳
 ۳۴
 ۳۵
 ۳۶
 ۳۷
 ۳۸
 ۳۹
 ۴۰
 ۴۱
 ۴۲
 ۴۳
 ۴۴
 ۴۵
 ۴۶
 ۴۷
 ۴۸
 ۴۹
 ۵۰
 ۵۱
 ۵۲
 ۵۳
 ۵۴
 ۵۵
 ۵۶
 ۵۷
 ۵۸
 ۵۹
 ۶۰
 ۶۱
 ۶۲
 ۶۳
 ۶۴
 ۶۵
 ۶۶
 ۶۷
 ۶۸
 ۶۹
 ۷۰
 ۷۱
 ۷۲
 ۷۳
 ۷۴
 ۷۵
 ۷۶
 ۷۷
 ۷۸
 ۷۹
 ۸۰
 ۸۱
 ۸۲
 ۸۳
 ۸۴
 ۸۵
 ۸۶
 ۸۷
 ۸۸
 ۸۹
 ۹۰
 ۹۱
 ۹۲
 ۹۳
 ۹۴
 ۹۵
 ۹۶
 ۹۷
 ۹۸
 ۹۹
 ۱۰۰

۱۰۱

۱۰۱
 ۱۰۲
 ۱۰۳
 ۱۰۴
 ۱۰۵
 ۱۰۶
 ۱۰۷
 ۱۰۸
 ۱۰۹
 ۱۱۰
 ۱۱۱
 ۱۱۲
 ۱۱۳
 ۱۱۴
 ۱۱۵
 ۱۱۶
 ۱۱۷
 ۱۱۸
 ۱۱۹
 ۱۲۰
 ۱۲۱
 ۱۲۲
 ۱۲۳
 ۱۲۴
 ۱۲۵
 ۱۲۶
 ۱۲۷
 ۱۲۸
 ۱۲۹
 ۱۳۰
 ۱۳۱
 ۱۳۲
 ۱۳۳
 ۱۳۴
 ۱۳۵
 ۱۳۶
 ۱۳۷
 ۱۳۸
 ۱۳۹
 ۱۴۰
 ۱۴۱
 ۱۴۲
 ۱۴۳
 ۱۴۴
 ۱۴۵
 ۱۴۶
 ۱۴۷
 ۱۴۸
 ۱۴۹
 ۱۵۰
 ۱۵۱
 ۱۵۲
 ۱۵۳
 ۱۵۴
 ۱۵۵
 ۱۵۶
 ۱۵۷
 ۱۵۸
 ۱۵۹
 ۱۶۰
 ۱۶۱
 ۱۶۲
 ۱۶۳
 ۱۶۴
 ۱۶۵
 ۱۶۶
 ۱۶۷
 ۱۶۸
 ۱۶۹
 ۱۷۰
 ۱۷۱
 ۱۷۲
 ۱۷۳
 ۱۷۴
 ۱۷۵
 ۱۷۶
 ۱۷۷
 ۱۷۸
 ۱۷۹
 ۱۸۰
 ۱۸۱
 ۱۸۲
 ۱۸۳
 ۱۸۴
 ۱۸۵
 ۱۸۶
 ۱۸۷
 ۱۸۸
 ۱۸۹
 ۱۹۰
 ۱۹۱
 ۱۹۲
 ۱۹۳
 ۱۹۴
 ۱۹۵
 ۱۹۶
 ۱۹۷
 ۱۹۸
 ۱۹۹
 ۲۰۰

١٢٢
١٢٣
١٢٤
١٢٥
١٢٦
١٢٧
١٢٨
١٢٩
١٣٠
١٣١
١٣٢
١٣٣
١٣٤
١٣٥
١٣٦
١٣٧
١٣٨
١٣٩
١٤٠
١٤١
١٤٢
١٤٣
١٤٤
١٤٥
١٤٦
١٤٧
١٤٨
١٤٩
١٥٠
١٥١
١٥٢
١٥٣
١٥٤
١٥٥
١٥٦
١٥٧
١٥٨
١٥٩
١٦٠
١٦١
١٦٢
١٦٣
١٦٤
١٦٥
١٦٦
١٦٧
١٦٨
١٦٩
١٧٠
١٧١
١٧٢
١٧٣
١٧٤
١٧٥
١٧٦
١٧٧
١٧٨
١٧٩
١٨٠
١٨١
١٨٢
١٨٣
١٨٤
١٨٥
١٨٦
١٨٧
١٨٨
١٨٩
١٩٠
١٩١
١٩٢
١٩٣
١٩٤
١٩٥
١٩٦
١٩٧
١٩٨
١٩٩
٢٠٠

٢٠١
٢٠٢
٢٠٣
٢٠٤
٢٠٥
٢٠٦
٢٠٧
٢٠٨
٢٠٩
٢١٠
٢١١
٢١٢
٢١٣
٢١٤
٢١٥
٢١٦
٢١٧
٢١٨
٢١٩
٢٢٠
٢٢١
٢٢٢
٢٢٣
٢٢٤
٢٢٥
٢٢٦
٢٢٧
٢٢٨
٢٢٩
٢٣٠
٢٣١
٢٣٢
٢٣٣
٢٣٤
٢٣٥
٢٣٦
٢٣٧
٢٣٨
٢٣٩
٢٤٠
٢٤١
٢٤٢
٢٤٣
٢٤٤
٢٤٥
٢٤٦
٢٤٧
٢٤٨
٢٤٩
٢٥٠
٢٥١
٢٥٢
٢٥٣
٢٥٤
٢٥٥
٢٥٦
٢٥٧
٢٥٨
٢٥٩
٢٦٠
٢٦١
٢٦٢
٢٦٣
٢٦٤
٢٦٥
٢٦٦
٢٦٧
٢٦٨
٢٦٩
٢٧٠
٢٧١
٢٧٢
٢٧٣
٢٧٤
٢٧٥
٢٧٦
٢٧٧
٢٧٨
٢٧٩
٢٨٠
٢٨١
٢٨٢
٢٨٣
٢٨٤
٢٨٥
٢٨٦
٢٨٧
٢٨٨
٢٨٩
٢٩٠
٢٩١
٢٩٢
٢٩٣
٢٩٤
٢٩٥
٢٩٦
٢٩٧
٢٩٨
٢٩٩
٣٠٠

٣٠١
٣٠٢
٣٠٣
٣٠٤
٣٠٥
٣٠٦
٣٠٧
٣٠٨
٣٠٩
٣١٠
٣١١
٣١٢
٣١٣
٣١٤
٣١٥
٣١٦
٣١٧
٣١٨
٣١٩
٣٢٠
٣٢١
٣٢٢
٣٢٣
٣٢٤
٣٢٥
٣٢٦
٣٢٧
٣٢٨
٣٢٩
٣٣٠
٣٣١
٣٣٢
٣٣٣
٣٣٤
٣٣٥
٣٣٦
٣٣٧
٣٣٨
٣٣٩
٣٤٠
٣٤١
٣٤٢
٣٤٣
٣٤٤
٣٤٥
٣٤٦
٣٤٧
٣٤٨
٣٤٩
٣٥٠
٣٥١
٣٥٢
٣٥٣
٣٥٤
٣٥٥
٣٥٦
٣٥٧
٣٥٨
٣٥٩
٣٦٠
٣٦١
٣٦٢
٣٦٣
٣٦٤
٣٦٥
٣٦٦
٣٦٧
٣٦٨
٣٦٩
٣٧٠
٣٧١
٣٧٢
٣٧٣
٣٧٤
٣٧٥
٣٧٦
٣٧٧
٣٧٨
٣٧٩
٣٨٠
٣٨١
٣٨٢
٣٨٣
٣٨٤
٣٨٥
٣٨٦
٣٨٧
٣٨٨
٣٨٩
٣٩٠
٣٩١
٣٩٢
٣٩٣
٣٩٤
٣٩٥
٣٩٦
٣٩٧
٣٩٨
٣٩٩
٤٠٠

٤٠١
٤٠٢
٤٠٣
٤٠٤
٤٠٥
٤٠٦
٤٠٧
٤٠٨
٤٠٩
٤١٠
٤١١
٤١٢
٤١٣
٤١٤
٤١٥
٤١٦
٤١٧
٤١٨
٤١٩
٤٢٠
٤٢١
٤٢٢
٤٢٣
٤٢٤
٤٢٥
٤٢٦
٤٢٧
٤٢٨
٤٢٩
٤٣٠
٤٣١
٤٣٢
٤٣٣
٤٣٤
٤٣٥
٤٣٦
٤٣٧
٤٣٨
٤٣٩
٤٤٠
٤٤١
٤٤٢
٤٤٣
٤٤٤
٤٤٥
٤٤٦
٤٤٧
٤٤٨
٤٤٩
٤٥٠
٤٥١
٤٥٢
٤٥٣
٤٥٤
٤٥٥
٤٥٦
٤٥٧
٤٥٨
٤٥٩
٤٦٠
٤٦١
٤٦٢
٤٦٣
٤٦٤
٤٦٥
٤٦٦
٤٦٧
٤٦٨
٤٦٩
٤٧٠
٤٧١
٤٧٢
٤٧٣
٤٧٤
٤٧٥
٤٧٦
٤٧٧
٤٧٨
٤٧٩
٤٨٠
٤٨١
٤٨٢
٤٨٣
٤٨٤
٤٨٥
٤٨٦
٤٨٧
٤٨٨
٤٨٩
٤٩٠
٤٩١
٤٩٢
٤٩٣
٤٩٤
٤٩٥
٤٩٦
٤٩٧
٤٩٨
٤٩٩
٥٠٠

بِسْمِ اللّٰهِ الرَّحْمٰنِ الرَّحِیْمِ
اَلْحَمْدُ لِلّٰهِ رَبِّ الْعٰلَمِیْنَ
وَالصَّلٰوةُ وَالسَّلَامُ عَلٰی
رَسُوْلِنَا مُحَمَّدٍ وَآلِهِ
وَاٰحِبِّهِمْ اَتَمًّا

اَللّٰهُمَّ صَلِّ عَلٰی
مَوْلَانَا مُحَمَّدٍ وَعَلٰی
اٰلِهِ وَصَحْبِهِ
وَاٰحِبِّهِمْ اَتَمًّا
وَجَزِّ لِحَبْرَتِهِمْ
وَجَزِّ لِحَبْرَتِهِمْ
وَجَزِّ لِحَبْرَتِهِمْ
وَجَزِّ لِحَبْرَتِهِمْ

وَجَزِّ لِحَبْرَتِهِمْ
وَجَزِّ لِحَبْرَتِهِمْ
وَجَزِّ لِحَبْرَتِهِمْ
وَجَزِّ لِحَبْرَتِهِمْ
وَجَزِّ لِحَبْرَتِهِمْ
وَجَزِّ لِحَبْرَتِهِمْ
وَجَزِّ لِحَبْرَتِهِمْ
وَجَزِّ لِحَبْرَتِهِمْ

وَجَزِّ لِحَبْرَتِهِمْ
وَجَزِّ لِحَبْرَتِهِمْ
وَجَزِّ لِحَبْرَتِهِمْ
وَجَزِّ لِحَبْرَتِهِمْ
وَجَزِّ لِحَبْرَتِهِمْ
وَجَزِّ لِحَبْرَتِهِمْ
وَجَزِّ لِحَبْرَتِهِمْ
وَجَزِّ لِحَبْرَتِهِمْ

بِسْمِ اللّٰهِ الرَّحْمٰنِ الرَّحِیْمِ
اَلْحَمْدُ لِلّٰهِ رَبِّ الْعٰلَمِیْنَ
وَالصَّلٰوةُ وَالسَّلَامُ عَلٰی
رَسُوْلِنَا مُحَمَّدٍ وَآلِهِ
وَاٰحِبِّهِمْ اَتَمًّا

اَللّٰهُمَّ صَلِّ عَلٰی
مَوْلَانَا مُحَمَّدٍ وَعَلٰی
اٰلِهِ وَصَحْبِهِ
وَاٰحِبِّهِمْ اَتَمًّا
وَجَزِّ لِحَبْرَتِهِمْ
وَجَزِّ لِحَبْرَتِهِمْ
وَجَزِّ لِحَبْرَتِهِمْ
وَجَزِّ لِحَبْرَتِهِمْ

وَجَزِّ لِحَبْرَتِهِمْ
وَجَزِّ لِحَبْرَتِهِمْ
وَجَزِّ لِحَبْرَتِهِمْ
وَجَزِّ لِحَبْرَتِهِمْ
وَجَزِّ لِحَبْرَتِهِمْ
وَجَزِّ لِحَبْرَتِهِمْ
وَجَزِّ لِحَبْرَتِهِمْ
وَجَزِّ لِحَبْرَتِهِمْ

بِسْمِ اللّٰهِ الرَّحْمٰنِ الرَّحِیْمِ
اَلْحَمْدُ لِلّٰهِ الَّذِیْ
خَلَقَ السَّمٰوٰتِ وَالْاَرْضَ
وَجَعَلَ الرَّسُوْلَ مِنْ
اَنْفُسِہِمْ یَتْلُوْا عَلَیْہِمْ
اٰیٰتِہِ الْکُبْرٰی
وَلَا یُخْفِیْ عَلَیْہِمْ
شَیْءًا مِنْ شَیْءٍ
وَلَا یُحِیْطُ بِشَیْءٍ
مِّنْ عِلْمِہِ سِوَا
مَا یَشَآءُ
وَلَا یُحِیْطُ بِشَیْءٍ
مِّنْ عِلْمِہِ سِوَا
مَا یَشَآءُ

وَلَا یُحِیْطُ بِشَیْءٍ
مِّنْ عِلْمِہِ سِوَا
مَا یَشَآءُ
وَلَا یُحِیْطُ بِشَیْءٍ
مِّنْ عِلْمِہِ سِوَا
مَا یَشَآءُ
وَلَا یُحِیْطُ بِشَیْءٍ
مِّنْ عِلْمِہِ سِوَا
مَا یَشَآءُ

وَلَا یُحِیْطُ بِشَیْءٍ
مِّنْ عِلْمِہِ سِوَا
مَا یَشَآءُ
وَلَا یُحِیْطُ بِشَیْءٍ
مِّنْ عِلْمِہِ سِوَا
مَا یَشَآءُ
وَلَا یُحِیْطُ بِشَیْءٍ
مِّنْ عِلْمِہِ سِوَا
مَا یَشَآءُ

بِسْمِ اللّٰهِ الرَّحْمٰنِ الرَّحِیْمِ
اَلْحَمْدُ لِلّٰهِ الَّذِیْ
خَلَقَ السَّمٰوٰتِ وَالْاَرْضَ
وَجَعَلَ الرَّسُوْلَ مِنْ
اَنْفُسِہِمْ یَتْلُوْا عَلَیْہِمْ
اٰیٰتِہِ الْکُبْرٰی
وَلَا یُخْفِیْ عَلَیْہِمْ
شَیْءًا مِنْ شَیْءٍ
وَلَا یُحِیْطُ بِشَیْءٍ
مِّنْ عِلْمِہِ سِوَا
مَا یَشَآءُ
وَلَا یُحِیْطُ بِشَیْءٍ
مِّنْ عِلْمِہِ سِوَا
مَا یَشَآءُ

وَلَا یُحِیْطُ بِشَیْءٍ
مِّنْ عِلْمِہِ سِوَا
مَا یَشَآءُ
وَلَا یُحِیْطُ بِشَیْءٍ
مِّنْ عِلْمِہِ سِوَا
مَا یَشَآءُ
وَلَا یُحِیْطُ بِشَیْءٍ
مِّنْ عِلْمِہِ سِوَا
مَا یَشَآءُ

وَلَا یُحِیْطُ بِشَیْءٍ
مِّنْ عِلْمِہِ سِوَا
مَا یَشَآءُ
وَلَا یُحِیْطُ بِشَیْءٍ
مِّنْ عِلْمِہِ سِوَا
مَا یَشَآءُ
وَلَا یُحِیْطُ بِشَیْءٍ
مِّنْ عِلْمِہِ سِوَا
مَا یَشَآءُ

۱۰۰
 ۱۰۱
 ۱۰۲
 ۱۰۳
 ۱۰۴
 ۱۰۵
 ۱۰۶
 ۱۰۷
 ۱۰۸
 ۱۰۹
 ۱۱۰
 ۱۱۱
 ۱۱۲
 ۱۱۳
 ۱۱۴
 ۱۱۵
 ۱۱۶
 ۱۱۷
 ۱۱۸
 ۱۱۹
 ۱۲۰
 ۱۲۱
 ۱۲۲
 ۱۲۳
 ۱۲۴
 ۱۲۵
 ۱۲۶
 ۱۲۷
 ۱۲۸
 ۱۲۹
 ۱۳۰
 ۱۳۱
 ۱۳۲
 ۱۳۳
 ۱۳۴
 ۱۳۵
 ۱۳۶
 ۱۳۷
 ۱۳۸
 ۱۳۹
 ۱۴۰
 ۱۴۱
 ۱۴۲
 ۱۴۳
 ۱۴۴
 ۱۴۵
 ۱۴۶
 ۱۴۷
 ۱۴۸
 ۱۴۹
 ۱۵۰
 ۱۵۱
 ۱۵۲
 ۱۵۳
 ۱۵۴
 ۱۵۵
 ۱۵۶
 ۱۵۷
 ۱۵۸
 ۱۵۹
 ۱۶۰
 ۱۶۱
 ۱۶۲
 ۱۶۳
 ۱۶۴
 ۱۶۵
 ۱۶۶
 ۱۶۷
 ۱۶۸
 ۱۶۹
 ۱۷۰
 ۱۷۱
 ۱۷۲
 ۱۷۳
 ۱۷۴
 ۱۷۵
 ۱۷۶
 ۱۷۷
 ۱۷۸
 ۱۷۹
 ۱۸۰
 ۱۸۱
 ۱۸۲
 ۱۸۳
 ۱۸۴
 ۱۸۵
 ۱۸۶
 ۱۸۷
 ۱۸۸
 ۱۸۹
 ۱۹۰
 ۱۹۱
 ۱۹۲
 ۱۹۳
 ۱۹۴
 ۱۹۵
 ۱۹۶
 ۱۹۷
 ۱۹۸
 ۱۹۹
 ۲۰۰

۱۰۰
 ۱۰۱
 ۱۰۲
 ۱۰۳
 ۱۰۴
 ۱۰۵
 ۱۰۶
 ۱۰۷
 ۱۰۸
 ۱۰۹
 ۱۱۰
 ۱۱۱
 ۱۱۲
 ۱۱۳
 ۱۱۴
 ۱۱۵
 ۱۱۶
 ۱۱۷
 ۱۱۸
 ۱۱۹
 ۱۲۰
 ۱۲۱
 ۱۲۲
 ۱۲۳
 ۱۲۴
 ۱۲۵
 ۱۲۶
 ۱۲۷
 ۱۲۸
 ۱۲۹
 ۱۳۰
 ۱۳۱
 ۱۳۲
 ۱۳۳
 ۱۳۴
 ۱۳۵
 ۱۳۶
 ۱۳۷
 ۱۳۸
 ۱۳۹
 ۱۴۰
 ۱۴۱
 ۱۴۲
 ۱۴۳
 ۱۴۴
 ۱۴۵
 ۱۴۶
 ۱۴۷
 ۱۴۸
 ۱۴۹
 ۱۵۰
 ۱۵۱
 ۱۵۲
 ۱۵۳
 ۱۵۴
 ۱۵۵
 ۱۵۶
 ۱۵۷
 ۱۵۸
 ۱۵۹
 ۱۶۰
 ۱۶۱
 ۱۶۲
 ۱۶۳
 ۱۶۴
 ۱۶۵
 ۱۶۶
 ۱۶۷
 ۱۶۸
 ۱۶۹
 ۱۷۰
 ۱۷۱
 ۱۷۲
 ۱۷۳
 ۱۷۴
 ۱۷۵
 ۱۷۶
 ۱۷۷
 ۱۷۸
 ۱۷۹
 ۱۸۰
 ۱۸۱
 ۱۸۲
 ۱۸۳
 ۱۸۴
 ۱۸۵
 ۱۸۶
 ۱۸۷
 ۱۸۸
 ۱۸۹
 ۱۹۰
 ۱۹۱
 ۱۹۲
 ۱۹۳
 ۱۹۴
 ۱۹۵
 ۱۹۶
 ۱۹۷
 ۱۹۸
 ۱۹۹
 ۲۰۰

۱۰۰
 ۱۰۱
 ۱۰۲
 ۱۰۳
 ۱۰۴
 ۱۰۵
 ۱۰۶
 ۱۰۷
 ۱۰۸
 ۱۰۹
 ۱۱۰
 ۱۱۱
 ۱۱۲
 ۱۱۳
 ۱۱۴
 ۱۱۵
 ۱۱۶
 ۱۱۷
 ۱۱۸
 ۱۱۹
 ۱۲۰
 ۱۲۱
 ۱۲۲
 ۱۲۳
 ۱۲۴
 ۱۲۵
 ۱۲۶
 ۱۲۷
 ۱۲۸
 ۱۲۹
 ۱۳۰
 ۱۳۱
 ۱۳۲
 ۱۳۳
 ۱۳۴
 ۱۳۵
 ۱۳۶
 ۱۳۷
 ۱۳۸
 ۱۳۹
 ۱۴۰
 ۱۴۱
 ۱۴۲
 ۱۴۳
 ۱۴۴
 ۱۴۵
 ۱۴۶
 ۱۴۷
 ۱۴۸
 ۱۴۹
 ۱۵۰
 ۱۵۱
 ۱۵۲
 ۱۵۳
 ۱۵۴
 ۱۵۵
 ۱۵۶
 ۱۵۷
 ۱۵۸
 ۱۵۹
 ۱۶۰
 ۱۶۱
 ۱۶۲
 ۱۶۳
 ۱۶۴
 ۱۶۵
 ۱۶۶
 ۱۶۷
 ۱۶۸
 ۱۶۹
 ۱۷۰
 ۱۷۱
 ۱۷۲
 ۱۷۳
 ۱۷۴
 ۱۷۵
 ۱۷۶
 ۱۷۷
 ۱۷۸
 ۱۷۹
 ۱۸۰
 ۱۸۱
 ۱۸۲
 ۱۸۳
 ۱۸۴
 ۱۸۵
 ۱۸۶
 ۱۸۷
 ۱۸۸
 ۱۸۹
 ۱۹۰
 ۱۹۱
 ۱۹۲
 ۱۹۳
 ۱۹۴
 ۱۹۵
 ۱۹۶
 ۱۹۷
 ۱۹۸
 ۱۹۹
 ۲۰۰

۱۰۰
 ۱۰۱
 ۱۰۲
 ۱۰۳
 ۱۰۴
 ۱۰۵
 ۱۰۶
 ۱۰۷
 ۱۰۸
 ۱۰۹
 ۱۱۰
 ۱۱۱
 ۱۱۲
 ۱۱۳
 ۱۱۴
 ۱۱۵
 ۱۱۶
 ۱۱۷
 ۱۱۸
 ۱۱۹
 ۱۲۰
 ۱۲۱
 ۱۲۲
 ۱۲۳
 ۱۲۴
 ۱۲۵
 ۱۲۶
 ۱۲۷
 ۱۲۸
 ۱۲۹
 ۱۳۰
 ۱۳۱
 ۱۳۲
 ۱۳۳
 ۱۳۴
 ۱۳۵
 ۱۳۶
 ۱۳۷
 ۱۳۸
 ۱۳۹
 ۱۴۰
 ۱۴۱
 ۱۴۲
 ۱۴۳
 ۱۴۴
 ۱۴۵
 ۱۴۶
 ۱۴۷
 ۱۴۸
 ۱۴۹
 ۱۵۰
 ۱۵۱
 ۱۵۲
 ۱۵۳
 ۱۵۴
 ۱۵۵
 ۱۵۶
 ۱۵۷
 ۱۵۸
 ۱۵۹
 ۱۶۰
 ۱۶۱
 ۱۶۲
 ۱۶۳
 ۱۶۴
 ۱۶۵
 ۱۶۶
 ۱۶۷
 ۱۶۸
 ۱۶۹
 ۱۷۰
 ۱۷۱
 ۱۷۲
 ۱۷۳
 ۱۷۴
 ۱۷۵
 ۱۷۶
 ۱۷۷
 ۱۷۸
 ۱۷۹
 ۱۸۰
 ۱۸۱
 ۱۸۲
 ۱۸۳
 ۱۸۴
 ۱۸۵
 ۱۸۶
 ۱۸۷
 ۱۸۸
 ۱۸۹
 ۱۹۰
 ۱۹۱
 ۱۹۲
 ۱۹۳
 ۱۹۴
 ۱۹۵
 ۱۹۶
 ۱۹۷
 ۱۹۸
 ۱۹۹
 ۲۰۰

Handwritten text in Arabic script, organized into approximately 15 horizontal lines. The text is dense and appears to be a list or a series of entries, possibly related to a historical or administrative document. The script is clear and legible.

Handwritten text in Arabic script, organized into approximately 15 horizontal lines. The text is dense and appears to be a list or a series of entries, possibly related to a historical or administrative document. The script is clear and legible.

Handwritten text in Arabic script, top right section.

Handwritten text in Arabic script, middle right section.

Handwritten text in Arabic script, bottom right section.

Handwritten text in Arabic script, top left section.

Handwritten text in Arabic script, middle left section.

Handwritten text in Arabic script, bottom left section.

۱۰
 ۱۱
 ۱۲
 ۱۳
 ۱۴
 ۱۵
 ۱۶
 ۱۷
 ۱۸
 ۱۹
 ۲۰
 ۲۱
 ۲۲
 ۲۳
 ۲۴
 ۲۵
 ۲۶
 ۲۷
 ۲۸
 ۲۹
 ۳۰
 ۳۱
 ۳۲
 ۳۳
 ۳۴
 ۳۵
 ۳۶
 ۳۷
 ۳۸
 ۳۹
 ۴۰
 ۴۱
 ۴۲
 ۴۳
 ۴۴
 ۴۵
 ۴۶
 ۴۷
 ۴۸
 ۴۹
 ۵۰
 ۵۱
 ۵۲
 ۵۳
 ۵۴
 ۵۵
 ۵۶
 ۵۷
 ۵۸
 ۵۹
 ۶۰
 ۶۱
 ۶۲
 ۶۳
 ۶۴
 ۶۵
 ۶۶
 ۶۷
 ۶۸
 ۶۹
 ۷۰
 ۷۱
 ۷۲
 ۷۳
 ۷۴
 ۷۵
 ۷۶
 ۷۷
 ۷۸
 ۷۹
 ۸۰
 ۸۱
 ۸۲
 ۸۳
 ۸۴
 ۸۵
 ۸۶
 ۸۷
 ۸۸
 ۸۹
 ۹۰
 ۹۱
 ۹۲
 ۹۳
 ۹۴
 ۹۵
 ۹۶
 ۹۷
 ۹۸
 ۹۹
 ۱۰۰

۱
 ۲
 ۳
 ۴
 ۵
 ۶
 ۷
 ۸
 ۹
 ۱۰
 ۱۱
 ۱۲
 ۱۳
 ۱۴
 ۱۵
 ۱۶
 ۱۷
 ۱۸
 ۱۹
 ۲۰
 ۲۱
 ۲۲
 ۲۳
 ۲۴
 ۲۵
 ۲۶
 ۲۷
 ۲۸
 ۲۹
 ۳۰
 ۳۱
 ۳۲
 ۳۳
 ۳۴
 ۳۵
 ۳۶
 ۳۷
 ۳۸
 ۳۹
 ۴۰
 ۴۱
 ۴۲
 ۴۳
 ۴۴
 ۴۵
 ۴۶
 ۴۷
 ۴۸
 ۴۹
 ۵۰
 ۵۱
 ۵۲
 ۵۳
 ۵۴
 ۵۵
 ۵۶
 ۵۷
 ۵۸
 ۵۹
 ۶۰
 ۶۱
 ۶۲
 ۶۳
 ۶۴
 ۶۵
 ۶۶
 ۶۷
 ۶۸
 ۶۹
 ۷۰
 ۷۱
 ۷۲
 ۷۳
 ۷۴
 ۷۵
 ۷۶
 ۷۷
 ۷۸
 ۷۹
 ۸۰
 ۸۱
 ۸۲
 ۸۳
 ۸۴
 ۸۵
 ۸۶
 ۸۷
 ۸۸
 ۸۹
 ۹۰
 ۹۱
 ۹۲
 ۹۳
 ۹۴
 ۹۵
 ۹۶
 ۹۷
 ۹۸
 ۹۹
 ۱۰۰

۱۰۰
 ۱۰۱
 ۱۰۲
 ۱۰۳
 ۱۰۴
 ۱۰۵
 ۱۰۶
 ۱۰۷
 ۱۰۸
 ۱۰۹
 ۱۱۰
 ۱۱۱
 ۱۱۲
 ۱۱۳
 ۱۱۴
 ۱۱۵
 ۱۱۶
 ۱۱۷
 ۱۱۸
 ۱۱۹
 ۱۲۰
 ۱۲۱
 ۱۲۲
 ۱۲۳
 ۱۲۴
 ۱۲۵
 ۱۲۶
 ۱۲۷
 ۱۲۸
 ۱۲۹
 ۱۳۰
 ۱۳۱
 ۱۳۲
 ۱۳۳
 ۱۳۴
 ۱۳۵
 ۱۳۶
 ۱۳۷
 ۱۳۸
 ۱۳۹
 ۱۴۰
 ۱۴۱
 ۱۴۲
 ۱۴۳
 ۱۴۴
 ۱۴۵
 ۱۴۶
 ۱۴۷
 ۱۴۸
 ۱۴۹
 ۱۵۰
 ۱۵۱
 ۱۵۲
 ۱۵۳
 ۱۵۴
 ۱۵۵
 ۱۵۶
 ۱۵۷
 ۱۵۸
 ۱۵۹
 ۱۶۰
 ۱۶۱
 ۱۶۲
 ۱۶۳
 ۱۶۴
 ۱۶۵
 ۱۶۶
 ۱۶۷
 ۱۶۸
 ۱۶۹
 ۱۷۰
 ۱۷۱
 ۱۷۲
 ۱۷۳
 ۱۷۴
 ۱۷۵
 ۱۷۶
 ۱۷۷
 ۱۷۸
 ۱۷۹
 ۱۸۰
 ۱۸۱
 ۱۸۲
 ۱۸۳
 ۱۸۴
 ۱۸۵
 ۱۸۶
 ۱۸۷
 ۱۸۸
 ۱۸۹
 ۱۹۰
 ۱۹۱
 ۱۹۲
 ۱۹۳
 ۱۹۴
 ۱۹۵
 ۱۹۶
 ۱۹۷
 ۱۹۸
 ۱۹۹
 ۲۰۰

۱۰۰
 ۱۰۱
 ۱۰۲
 ۱۰۳
 ۱۰۴
 ۱۰۵
 ۱۰۶
 ۱۰۷
 ۱۰۸
 ۱۰۹
 ۱۱۰
 ۱۱۱
 ۱۱۲
 ۱۱۳
 ۱۱۴
 ۱۱۵
 ۱۱۶
 ۱۱۷
 ۱۱۸
 ۱۱۹
 ۱۲۰
 ۱۲۱
 ۱۲۲
 ۱۲۳
 ۱۲۴
 ۱۲۵
 ۱۲۶
 ۱۲۷
 ۱۲۸
 ۱۲۹
 ۱۳۰
 ۱۳۱
 ۱۳۲
 ۱۳۳
 ۱۳۴
 ۱۳۵
 ۱۳۶
 ۱۳۷
 ۱۳۸
 ۱۳۹
 ۱۴۰
 ۱۴۱
 ۱۴۲
 ۱۴۳
 ۱۴۴
 ۱۴۵
 ۱۴۶
 ۱۴۷
 ۱۴۸
 ۱۴۹
 ۱۵۰
 ۱۵۱
 ۱۵۲
 ۱۵۳
 ۱۵۴
 ۱۵۵
 ۱۵۶
 ۱۵۷
 ۱۵۸
 ۱۵۹
 ۱۶۰
 ۱۶۱
 ۱۶۲
 ۱۶۳
 ۱۶۴
 ۱۶۵
 ۱۶۶
 ۱۶۷
 ۱۶۸
 ۱۶۹
 ۱۷۰
 ۱۷۱
 ۱۷۲
 ۱۷۳
 ۱۷۴
 ۱۷۵
 ۱۷۶
 ۱۷۷
 ۱۷۸
 ۱۷۹
 ۱۸۰
 ۱۸۱
 ۱۸۲
 ۱۸۳
 ۱۸۴
 ۱۸۵
 ۱۸۶
 ۱۸۷
 ۱۸۸
 ۱۸۹
 ۱۹۰
 ۱۹۱
 ۱۹۲
 ۱۹۳
 ۱۹۴
 ۱۹۵
 ۱۹۶
 ۱۹۷
 ۱۹۸
 ۱۹۹
 ۲۰۰

بسم الله الرحمن الرحيم
الحمد لله رب العالمين
والصلاة والسلام على
سيدنا محمد وآله الطيبين
الطاهرين
الذين هم خاتم النبيين
مما مضى
والله اعلم
بما يخفى
٦٠٠

بسم الله الرحمن الرحيم
الحمد لله رب العالمين
والصلاة والسلام على
سيدنا محمد وآله الطيبين
الطاهرين
الذين هم خاتم النبيين
مما مضى
والله اعلم
بما يخفى
٦٠٠

بسم الله الرحمن الرحيم
الحمد لله رب العالمين
والصلاة والسلام على
سيدنا محمد وآله الطيبين
الطاهرين
الذين هم خاتم النبيين
مما مضى
والله اعلم
بما يخفى
٦٠٠

بسم الله الرحمن الرحيم
الحمد لله رب العالمين
والصلاة والسلام على
سيدنا محمد وآله الطيبين
الطاهرين
الذين هم خاتم النبيين
مما مضى
والله اعلم
بما يخفى
٦٠٠

بسم الله الرحمن الرحيم
الحمد لله رب العالمين
والصلاة والسلام على
سيدنا محمد وآله الطيبين
الطاهرين
الذين هم خاتم النبيين
مما مضى
والله اعلم
بما يخفى
٦٠٠

بسم الله الرحمن الرحيم
الحمد لله رب العالمين
والصلاة والسلام على
سيدنا محمد وآله الطيبين
الطاهرين
الذين هم خاتم النبيين
مما مضى
والله اعلم
بما يخفى
٦٠٠

Handwritten text in Arabic script, consisting of several lines of dense, cursive writing. The text is arranged in a column and includes various diacritical marks and ligatures. There are some larger, possibly decorative or section-opening characters interspersed within the lines.

Handwritten text in Arabic script, consisting of several lines of dense, cursive writing. The text is arranged in a column and includes various diacritical marks and ligatures. There are some larger, possibly decorative or section-opening characters interspersed within the lines.

Main body of handwritten musical notation on a staff, consisting of multiple measures of music with notes, rests, and bar lines.

۱۰۰
 ۱۰۱
 ۱۰۲
 ۱۰۳
 ۱۰۴
 ۱۰۵
 ۱۰۶
 ۱۰۷
 ۱۰۸
 ۱۰۹
 ۱۱۰

۱۱۱
 ۱۱۲
 ۱۱۳
 ۱۱۴
 ۱۱۵
 ۱۱۶
 ۱۱۷
 ۱۱۸
 ۱۱۹
 ۱۲۰

۱۲۱
 ۱۲۲
 ۱۲۳
 ۱۲۴
 ۱۲۵
 ۱۲۶
 ۱۲۷
 ۱۲۸
 ۱۲۹
 ۱۳۰

۱۳۱

۱۳۲
 ۱۳۳
 ۱۳۴
 ۱۳۵
 ۱۳۶
 ۱۳۷
 ۱۳۸
 ۱۳۹
 ۱۴۰

۱۴۱
 ۱۴۲
 ۱۴۳
 ۱۴۴
 ۱۴۵
 ۱۴۶
 ۱۴۷
 ۱۴۸
 ۱۴۹
 ۱۵۰

۱۵۱

۱۵۲
 ۱۵۳
 ۱۵۴
 ۱۵۵
 ۱۵۶
 ۱۵۷
 ۱۵۸
 ۱۵۹
 ۱۶۰

۱۰۰
 ۱۰۱
 ۱۰۲
 ۱۰۳
 ۱۰۴
 ۱۰۵
 ۱۰۶
 ۱۰۷
 ۱۰۸
 ۱۰۹
 ۱۱۰
 ۱۱۱
 ۱۱۲
 ۱۱۳
 ۱۱۴
 ۱۱۵
 ۱۱۶
 ۱۱۷
 ۱۱۸
 ۱۱۹
 ۱۲۰
 ۱۲۱
 ۱۲۲
 ۱۲۳
 ۱۲۴
 ۱۲۵
 ۱۲۶
 ۱۲۷
 ۱۲۸
 ۱۲۹
 ۱۳۰
 ۱۳۱
 ۱۳۲
 ۱۳۳
 ۱۳۴
 ۱۳۵
 ۱۳۶
 ۱۳۷
 ۱۳۸
 ۱۳۹
 ۱۴۰
 ۱۴۱
 ۱۴۲
 ۱۴۳
 ۱۴۴
 ۱۴۵
 ۱۴۶
 ۱۴۷
 ۱۴۸
 ۱۴۹
 ۱۵۰
 ۱۵۱
 ۱۵۲
 ۱۵۳
 ۱۵۴
 ۱۵۵
 ۱۵۶
 ۱۵۷
 ۱۵۸
 ۱۵۹
 ۱۶۰
 ۱۶۱
 ۱۶۲
 ۱۶۳
 ۱۶۴
 ۱۶۵
 ۱۶۶
 ۱۶۷
 ۱۶۸
 ۱۶۹
 ۱۷۰
 ۱۷۱
 ۱۷۲
 ۱۷۳
 ۱۷۴
 ۱۷۵
 ۱۷۶
 ۱۷۷
 ۱۷۸
 ۱۷۹
 ۱۸۰
 ۱۸۱
 ۱۸۲
 ۱۸۳
 ۱۸۴
 ۱۸۵
 ۱۸۶
 ۱۸۷
 ۱۸۸
 ۱۸۹
 ۱۹۰
 ۱۹۱
 ۱۹۲
 ۱۹۳
 ۱۹۴
 ۱۹۵
 ۱۹۶
 ۱۹۷
 ۱۹۸
 ۱۹۹
 ۲۰۰

۱۰۰
 ۱۰۱
 ۱۰۲
 ۱۰۳
 ۱۰۴
 ۱۰۵
 ۱۰۶
 ۱۰۷
 ۱۰۸
 ۱۰۹
 ۱۱۰
 ۱۱۱
 ۱۱۲
 ۱۱۳
 ۱۱۴
 ۱۱۵
 ۱۱۶
 ۱۱۷
 ۱۱۸
 ۱۱۹
 ۱۲۰
 ۱۲۱
 ۱۲۲
 ۱۲۳
 ۱۲۴
 ۱۲۵
 ۱۲۶
 ۱۲۷
 ۱۲۸
 ۱۲۹
 ۱۳۰
 ۱۳۱
 ۱۳۲
 ۱۳۳
 ۱۳۴
 ۱۳۵
 ۱۳۶
 ۱۳۷
 ۱۳۸
 ۱۳۹
 ۱۴۰
 ۱۴۱
 ۱۴۲
 ۱۴۳
 ۱۴۴
 ۱۴۵
 ۱۴۶
 ۱۴۷
 ۱۴۸
 ۱۴۹
 ۱۵۰
 ۱۵۱
 ۱۵۲
 ۱۵۳
 ۱۵۴
 ۱۵۵
 ۱۵۶
 ۱۵۷
 ۱۵۸
 ۱۵۹
 ۱۶۰
 ۱۶۱
 ۱۶۲
 ۱۶۳
 ۱۶۴
 ۱۶۵
 ۱۶۶
 ۱۶۷
 ۱۶۸
 ۱۶۹
 ۱۷۰
 ۱۷۱
 ۱۷۲
 ۱۷۳
 ۱۷۴
 ۱۷۵
 ۱۷۶
 ۱۷۷
 ۱۷۸
 ۱۷۹
 ۱۸۰
 ۱۸۱
 ۱۸۲
 ۱۸۳
 ۱۸۴
 ۱۸۵
 ۱۸۶
 ۱۸۷
 ۱۸۸
 ۱۸۹
 ۱۹۰
 ۱۹۱
 ۱۹۲
 ۱۹۳
 ۱۹۴
 ۱۹۵
 ۱۹۶
 ۱۹۷
 ۱۹۸
 ۱۹۹
 ۲۰۰

Main body of handwritten musical notation on the right side, consisting of multiple staves of notes and clefs.

Main body of handwritten musical notation on the left side, consisting of multiple staves of notes and clefs.

Handwritten text in a cursive script, possibly Arabic or Persian, arranged in several lines. The text is dense and appears to be a continuous passage.

Handwritten text in a cursive script, possibly Arabic or Persian, arranged in several lines. The text is dense and appears to be a continuous passage.

Handwritten text in a cursive script, possibly Arabic or Persian, arranged in several lines. The text is dense and appears to be a continuous passage.

Handwritten text in a cursive script, possibly Arabic or Persian, arranged in several lines. The text is dense and appears to be a continuous passage.

۱۰۰
 ۱۰۱
 ۱۰۲
 ۱۰۳
 ۱۰۴
 ۱۰۵
 ۱۰۶
 ۱۰۷
 ۱۰۸
 ۱۰۹
 ۱۱۰
 ۱۱۱
 ۱۱۲
 ۱۱۳
 ۱۱۴
 ۱۱۵
 ۱۱۶
 ۱۱۷
 ۱۱۸
 ۱۱۹
 ۱۲۰
 ۱۲۱
 ۱۲۲
 ۱۲۳
 ۱۲۴
 ۱۲۵
 ۱۲۶
 ۱۲۷
 ۱۲۸
 ۱۲۹
 ۱۳۰
 ۱۳۱
 ۱۳۲
 ۱۳۳
 ۱۳۴
 ۱۳۵
 ۱۳۶
 ۱۳۷
 ۱۳۸
 ۱۳۹
 ۱۴۰
 ۱۴۱
 ۱۴۲
 ۱۴۳
 ۱۴۴
 ۱۴۵
 ۱۴۶
 ۱۴۷
 ۱۴۸
 ۱۴۹
 ۱۵۰
 ۱۵۱
 ۱۵۲
 ۱۵۳
 ۱۵۴
 ۱۵۵
 ۱۵۶
 ۱۵۷
 ۱۵۸
 ۱۵۹
 ۱۶۰
 ۱۶۱
 ۱۶۲
 ۱۶۳
 ۱۶۴
 ۱۶۵
 ۱۶۶
 ۱۶۷
 ۱۶۸
 ۱۶۹
 ۱۷۰
 ۱۷۱
 ۱۷۲
 ۱۷۳
 ۱۷۴
 ۱۷۵
 ۱۷۶
 ۱۷۷
 ۱۷۸
 ۱۷۹
 ۱۸۰
 ۱۸۱
 ۱۸۲
 ۱۸۳
 ۱۸۴
 ۱۸۵
 ۱۸۶
 ۱۸۷
 ۱۸۸
 ۱۸۹
 ۱۹۰
 ۱۹۱
 ۱۹۲
 ۱۹۳
 ۱۹۴
 ۱۹۵
 ۱۹۶
 ۱۹۷
 ۱۹۸
 ۱۹۹
 ۲۰۰

۱۰۰
 ۱۰۱
 ۱۰۲
 ۱۰۳
 ۱۰۴
 ۱۰۵
 ۱۰۶
 ۱۰۷
 ۱۰۸
 ۱۰۹
 ۱۱۰
 ۱۱۱
 ۱۱۲
 ۱۱۳
 ۱۱۴
 ۱۱۵
 ۱۱۶
 ۱۱۷
 ۱۱۸
 ۱۱۹
 ۱۲۰
 ۱۲۱
 ۱۲۲
 ۱۲۳
 ۱۲۴
 ۱۲۵
 ۱۲۶
 ۱۲۷
 ۱۲۸
 ۱۲۹
 ۱۳۰
 ۱۳۱
 ۱۳۲
 ۱۳۳
 ۱۳۴
 ۱۳۵
 ۱۳۶
 ۱۳۷
 ۱۳۸
 ۱۳۹
 ۱۴۰
 ۱۴۱
 ۱۴۲
 ۱۴۳
 ۱۴۴
 ۱۴۵
 ۱۴۶
 ۱۴۷
 ۱۴۸
 ۱۴۹
 ۱۵۰
 ۱۵۱
 ۱۵۲
 ۱۵۳
 ۱۵۴
 ۱۵۵
 ۱۵۶
 ۱۵۷
 ۱۵۸
 ۱۵۹
 ۱۶۰
 ۱۶۱
 ۱۶۲
 ۱۶۳
 ۱۶۴
 ۱۶۵
 ۱۶۶
 ۱۶۷
 ۱۶۸
 ۱۶۹
 ۱۷۰
 ۱۷۱
 ۱۷۲
 ۱۷۳
 ۱۷۴
 ۱۷۵
 ۱۷۶
 ۱۷۷
 ۱۷۸
 ۱۷۹
 ۱۸۰
 ۱۸۱
 ۱۸۲
 ۱۸۳
 ۱۸۴
 ۱۸۵
 ۱۸۶
 ۱۸۷
 ۱۸۸
 ۱۸۹
 ۱۹۰
 ۱۹۱
 ۱۹۲
 ۱۹۳
 ۱۹۴
 ۱۹۵
 ۱۹۶
 ۱۹۷
 ۱۹۸
 ۱۹۹
 ۲۰۰

Handwritten text in Arabic script, consisting of several lines of text with some decorative flourishes and a horizontal line.

Handwritten text in Arabic script, consisting of several lines of text with some decorative flourishes and a horizontal line.

Handwritten text in Arabic script, consisting of several lines of text with some decorative flourishes and a horizontal line.

3
ما من شيء الا وله حكم فاعلم ان كل شيء
له حكمه وانه لا شيء الا وله حكمه
والله اعلم بالصواب

ما من شيء الا وله حكم فاعلم ان كل شيء
له حكمه وانه لا شيء الا وله حكمه
والله اعلم بالصواب

ما من شيء الا وله حكم فاعلم ان كل شيء
له حكمه وانه لا شيء الا وله حكمه
والله اعلم بالصواب

ما من شيء الا وله حكم فاعلم ان كل شيء
له حكمه وانه لا شيء الا وله حكمه
والله اعلم بالصواب

ما من شيء الا وله حكم فاعلم ان كل شيء
له حكمه وانه لا شيء الا وله حكمه
والله اعلم بالصواب

۱۰۱
کتابت در این کتاب
در این کتاب
در این کتاب
در این کتاب

۱۰۲
کتابت در این کتاب
در این کتاب
در این کتاب
در این کتاب

۱۰۳
کتابت در این کتاب
در این کتاب
در این کتاب

۱۰۴
کتابت در این کتاب
در این کتاب
در این کتاب

۱۰۵
کتابت در این کتاب
در این کتاب
در این کتاب

۱۰۶
کتابت در این کتاب
در این کتاب
در این کتاب

۱۰۷
کتابت در این کتاب
در این کتاب
در این کتاب

۱۰۸
کتابت در این کتاب
در این کتاب
در این کتاب

۱۰۹
کتابت در این کتاب
در این کتاب
در این کتاب

۱۱۰
کتابت در این کتاب
در این کتاب
در این کتاب

۱۱۱
کتابت در این کتاب
در این کتاب
در این کتاب

۱۱۲
کتابت در این کتاب
در این کتاب
در این کتاب

۱۱۳
کتابت در این کتاب
در این کتاب
در این کتاب

۱۱۴
کتابت در این کتاب
در این کتاب
در این کتاب

۱۱۵
کتابت در این کتاب
در این کتاب
در این کتاب

۱۱۶
کتابت در این کتاب
در این کتاب
در این کتاب

Handwritten text in Urdu script, consisting of several lines of text with some decorative elements and a large flourish.

Handwritten text in Urdu script, including a signature and a date.

Handwritten text in Urdu script, including a signature and a date.

تاریخ ...
۹۰۰

ذوق ...
...

مجلس ...
...

تاریخ ...
...

تاریخ ...
...

تاریخ ...
...

تاریخ ...
...

تاریخ ...
...

تاریخ ...
...

تاریخ ...
...

تاریخ ...
...

تاریخ ...
...

تاریخ ...
...

تاریخ ...
...

تاریخ ...
...

تاریخ ...
...

تاریخ ...
...

تاریخ ...
...

تاریخ ...
...

تاریخ ...
...

تاریخ ...
...

تاریخ ...
...

تاریخ ...
...

۳۶
پایه اول

در این پایه از کتابهای درسی و غیر درسی که در این پایه تدریس می شود به شرح زیر است:

۱- ریاضیات

۲- فارسی
۳- علوم
۴- مطالعات اجتماعی
۵- هنر
۶- ورزش

۳۷
پایه اول

در این پایه از کتابهای درسی و غیر درسی که در این پایه تدریس می شود به شرح زیر است:

۱- ریاضیات

۲- فارسی
۳- علوم
۴- مطالعات اجتماعی
۵- هنر
۶- ورزش

۳۸
پایه اول

در این پایه از کتابهای درسی و غیر درسی که در این پایه تدریس می شود به شرح زیر است:

۱- ریاضیات

۲- فارسی
۳- علوم
۴- مطالعات اجتماعی
۵- هنر
۶- ورزش

۳۹
پایه اول

در این پایه از کتابهای درسی و غیر درسی که در این پایه تدریس می شود به شرح زیر است:

۱- ریاضیات

۴۰
پایه اول

در این پایه از کتابهای درسی و غیر درسی که در این پایه تدریس می شود به شرح زیر است:

۱- ریاضیات

۲- فارسی
۳- علوم
۴- مطالعات اجتماعی
۵- هنر
۶- ورزش

۴۱
پایه اول

در این پایه از کتابهای درسی و غیر درسی که در این پایه تدریس می شود به شرح زیر است:

۱- ریاضیات

۴۲
پایه اول

در این پایه از کتابهای درسی و غیر درسی که در این پایه تدریس می شود به شرح زیر است:

۱- ریاضیات

Handwritten text in Persian script, possibly a title or a short passage.

Handwritten text in Persian script, possibly a title or a short passage.

Handwritten text in Persian script, possibly a title or a short passage.

Handwritten text in Persian script, possibly a title or a short passage.

Handwritten text in Persian script, possibly a signature or a note.

Small handwritten mark or signature.

3

41

Handwritten text in Arabic script, top right section.

Handwritten text in Arabic script, top right section.

Handwritten text in Arabic script, top right section.

Handwritten text in Arabic script, top right section.

Handwritten text in Arabic script, middle right section.

Handwritten text in Arabic script, middle right section.

Handwritten text in Arabic script, middle right section.

Handwritten text in Arabic script, middle right section.

Handwritten text in Arabic script, middle right section.

Handwritten text in Arabic script, top left section.

Handwritten text in Arabic script, middle left section.

Handwritten text in Arabic script, middle left section.

Handwritten text in Arabic script, middle left section.

Handwritten text in Arabic script, middle left section.

Handwritten text in Arabic script, middle left section.

Handwritten text in Arabic script, middle left section.

Handwritten text in Arabic script, middle left section.

Handwritten text in Arabic script, middle left section.

۱۰۰
 در این کتاب که در میان
 ...
 ...

۱۰۱
 در این کتاب که در میان
 ...
 ...

۱۰۲
 در این کتاب که در میان
 ...
 ...

۱۰۳
 در این کتاب که در میان
 ...
 ...

۱۰۴
 در این کتاب که در میان
 ...
 ...

۱۰۵
 در این کتاب که در میان
 ...
 ...

۱۰۶
 در این کتاب که در میان
 ...
 ...

۱۰۷
 در این کتاب که در میان
 ...
 ...

۱۰۸
 در این کتاب که در میان
 ...
 ...

۱۰۹
 در این کتاب که در میان
 ...
 ...

۱۱۰
 در این کتاب که در میان
 ...
 ...

۱۱۱
 در این کتاب که در میان
 ...
 ...

۱۱۲
 در این کتاب که در میان
 ...
 ...

۱۱۳
 در این کتاب که در میان
 ...
 ...

۱۱۴

Handwritten text in a cursive script, arranged in approximately 15 horizontal lines. The text is dense and appears to be a continuous passage.

Handwritten text in a cursive script, arranged in approximately 15 horizontal lines. The text is dense and appears to be a continuous passage. A horizontal line is drawn across the middle of the page, separating the two columns of text.

اصول فقهیه

508
اصول فقهیه

اصول فقهیه
اصول فقهیه
اصول فقهیه

اصول فقهیه
اصول فقهیه

اصول فقهیه

ما صفا

کتابخانه

مکتب

مکتب

مکتب

مکتب

مکتب

مکتب

مکتب

کتابخانه

مکتب

مکتب

کتابخانه

مکتب

مکتب

کتابخانه

مکتب

مکتب

مکتب

مکتب

مکتب

مکتب

مکتب

مکتب

کتابخانه

مکتب

مکتب

کتابخانه

مکتب

مکتب

کتابخانه

مکتب

مکتب

12
تاریخ و نام و نام خانوادگی
نام
.....

13
تاریخ و نام و نام خانوادگی
نام
.....

تاریخ و نام و نام خانوادگی
نام
.....

14
تاریخ و نام و نام خانوادگی
نام
.....

15
تاریخ و نام و نام خانوادگی
نام
.....

16
تاریخ و نام و نام خانوادگی
نام
.....

17
تاریخ و نام و نام خانوادگی
نام
.....

تاریخ و نام و نام خانوادگی
نام
.....

تاریخ و نام و نام خانوادگی
نام
.....

تاریخ و نام و نام خانوادگی
نام
.....

تاریخ و نام و نام خانوادگی
نام
.....

تاریخ و نام و نام خانوادگی
نام
.....

تاریخ و نام و نام خانوادگی
نام
.....

تاریخ و نام و نام خانوادگی
نام
.....

تاریخ و نام و نام خانوادگی
نام
.....

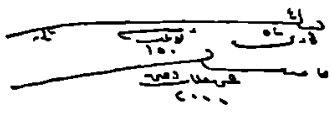
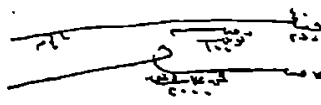
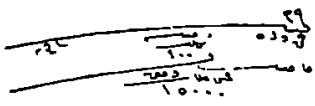
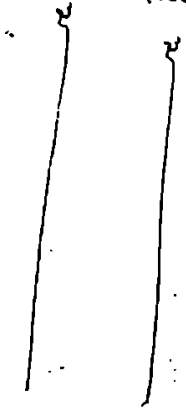
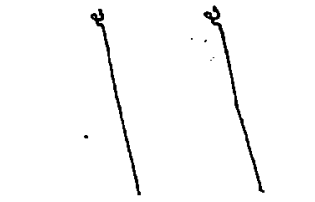
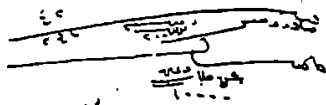
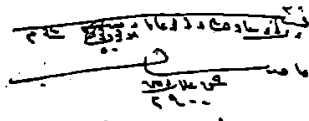
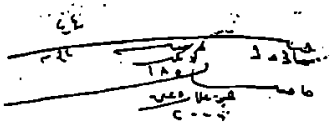
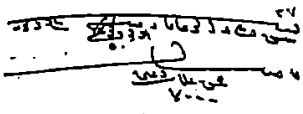
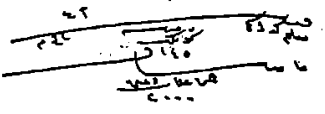
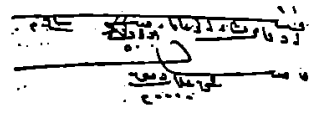
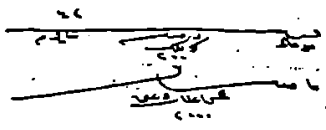

مقام اول در مقام اول

مقام اول در مقام اول

مقام اول در مقام اول

مقام اول در مقام اول

مقام اول در مقام اول

في قوله تعالى
عز وجل
ما من امة الا يكون فيها
فاسق

في قوله تعالى
عز وجل
ما من امة الا يكون فيها
فاسق

في قوله تعالى
عز وجل
ما من امة الا يكون فيها
فاسق

في قوله تعالى
عز وجل
ما من امة الا يكون فيها
فاسق

في قوله تعالى
عز وجل
ما من امة الا يكون فيها
فاسق

في قوله تعالى
عز وجل
ما من امة الا يكون فيها
فاسق

في قوله تعالى
عز وجل
ما من امة الا يكون فيها
فاسق

في قوله تعالى
عز وجل
ما من امة الا يكون فيها
فاسق

في قوله تعالى
عز وجل
ما من امة الا يكون فيها
فاسق

في قوله تعالى
عز وجل
ما من امة الا يكون فيها
فاسق

في قوله تعالى
عز وجل
ما من امة الا يكون فيها
فاسق

في قوله تعالى
عز وجل
ما من امة الا يكون فيها
فاسق

في قوله تعالى
عز وجل
ما من امة الا يكون فيها
فاسق

Handwritten text in a cursive script, likely a title or subtitle for the piece, positioned above the musical staff.

Handwritten text in a cursive script, possibly a performance instruction or a note, positioned below the musical staff.

Handwritten text in a cursive script, likely a title or subtitle for the piece, positioned above the musical staff.

Handwritten text in a cursive script, likely a title or subtitle for the piece, positioned above the musical staff.

تسلیت ...
 ماس ...

تسلیت ...
 ماس ...

تسلیت ...
 ماس ...

تسلیت ...
 ماس ...

تسلیت ...
 ماس ...

تسلیت ...

تسلیت ...
 ماس ...

تسلیت ...
 ماس ...

Handwritten text in a cursive script, consisting of approximately 12 lines of text.

A horizontal line with a decorative flourish on the right side.

Handwritten text in a cursive script, consisting of approximately 12 lines of text.

A horizontal line with a decorative flourish on the right side.

Handwritten text in a cursive script, consisting of approximately 12 lines of text.

Handwritten text in a cursive script, consisting of approximately 12 lines of text.

A horizontal line with a decorative flourish on the right side.

Handwritten text in a cursive script, consisting of approximately 12 lines of text.

A horizontal line with a decorative flourish on the right side.

Handwritten text in a cursive script, consisting of approximately 12 lines of text.

A horizontal line with a decorative flourish on the right side.

Handwritten text in a cursive script, consisting of approximately 12 lines of text.

A horizontal line with a decorative flourish on the right side.

Handwritten text in a cursive script, consisting of approximately 12 lines of text.

Handwritten signature or mark.

Handwritten text in a cursive script, possibly a list or a set of instructions, located in the upper right quadrant.

A single line of handwritten text, possibly a separator or a specific instruction, located below the first block.

A single line of handwritten text, possibly a separator or a specific instruction, located below the second block.

Handwritten text in a cursive script, possibly a list or a set of instructions, located in the middle right quadrant.

A single line of handwritten text, possibly a separator or a specific instruction, located below the third block.

A single line of handwritten text, possibly a separator or a specific instruction, located below the fourth block.

Handwritten text in a cursive script, possibly a list or a set of instructions, located in the lower middle right quadrant.

Handwritten text in a cursive script, possibly a list or a set of instructions, located in the lower middle right quadrant.

A single line of handwritten text, possibly a separator or a specific instruction, located below the fifth block.

A single line of handwritten text, possibly a separator or a specific instruction, located at the bottom right of the page.

Handwritten text in a cursive script, possibly a list or a set of instructions, located in the upper left quadrant.

Handwritten text in a cursive script, possibly a list or a set of instructions, located in the upper left quadrant.

Handwritten text in a cursive script, possibly a list or a set of instructions, located in the upper left quadrant.

Handwritten text in a cursive script, possibly a list or a set of instructions, located in the upper left quadrant.

A single line of handwritten text, possibly a separator or a specific instruction, located below the sixth block.

Handwritten text in a cursive script, possibly a list or a set of instructions, located in the middle left quadrant.

Handwritten text in a cursive script, possibly a list or a set of instructions, located in the middle left quadrant.

Handwritten text in a cursive script, possibly a list or a set of instructions, located in the middle left quadrant.

Handwritten text in a cursive script, possibly a list or a set of instructions, located in the middle left quadrant.

Handwritten text in a cursive script, possibly a list or a set of instructions, located in the middle left quadrant.

A single line of handwritten text, possibly a separator or a specific instruction, located below the seventh block.

Handwritten text in a cursive script, possibly a list or a set of instructions, located in the lower middle left quadrant.

Handwritten text in a cursive script, possibly a list or a set of instructions, located in the lower middle left quadrant.

Handwritten text in a cursive script, possibly a list or a set of instructions, located in the lower middle left quadrant.

Handwritten text in a cursive script, possibly a list or a set of instructions, located in the lower middle left quadrant.

Handwritten text in a cursive script, possibly a list or a set of instructions, located in the lower middle left quadrant.

Handwritten text in a cursive script, possibly a list or a set of instructions, located in the lower middle left quadrant.

Handwritten text in a cursive script, possibly a list or a set of instructions, located in the lower middle left quadrant.

Handwritten mark or symbol, possibly a signature or a specific notation.

Handwritten text in a vertical column, likely a list or index, with some underlined entries.

Handwritten text in a vertical column, consisting of several lines of text, possibly a list or index.

Handwritten text at the top of the page, possibly a title or header.

Handwritten text in a vertical column, including several lines of text and a prominent horizontal line.

Handwritten text in a vertical column, including several lines of text and a prominent horizontal line.

۶۵
در این کتاب که در این کتاب
در این کتاب که در این کتاب

در این کتاب که در این کتاب
در این کتاب که در این کتاب
در این کتاب که در این کتاب

در این کتاب که در این کتاب
در این کتاب که در این کتاب
در این کتاب که در این کتاب

در این کتاب که در این کتاب
در این کتاب که در این کتاب
در این کتاب که در این کتاب

در این کتاب که در این کتاب
در این کتاب که در این کتاب
در این کتاب که در این کتاب

در این کتاب که در این کتاب
در این کتاب که در این کتاب
در این کتاب که در این کتاب

در این کتاب که در این کتاب
در این کتاب که در این کتاب
در این کتاب که در این کتاب

در این کتاب که در این کتاب
در این کتاب که در این کتاب
در این کتاب که در این کتاب

A horizontal line with a double bar and a small upward-pointing arrow on the left side, likely a section separator.

A horizontal line with a double bar and a small upward-pointing arrow on the left side, similar to the one above.

A horizontal line with a double bar and a small upward-pointing arrow on the left side.

A horizontal line with a double bar and a small upward-pointing arrow on the left side.

A horizontal line with a double bar and a small upward-pointing arrow on the left side.

A horizontal line with a double bar and a small upward-pointing arrow on the left side.

بیت شریعتی در حدیث و احادیث
 در حدیث و احادیث
 در حدیث و احادیث

بیت شریعتی در حدیث و احادیث
 در حدیث و احادیث
 در حدیث و احادیث

بیت شریعتی در حدیث و احادیث
 در حدیث و احادیث
 در حدیث و احادیث

بیت شریعتی در حدیث و احادیث
 در حدیث و احادیث
 در حدیث و احادیث

بیت شریعتی در حدیث و احادیث
 در حدیث و احادیث
 در حدیث و احادیث

بیت شریعتی در حدیث و احادیث
 در حدیث و احادیث
 در حدیث و احادیث

بیت شریعتی در حدیث و احادیث
 در حدیث و احادیث
 در حدیث و احادیث

بیت شریعتی در حدیث و احادیث
 در حدیث و احادیث
 در حدیث و احادیث

مایه
 مایه
 مایه
 مایه
 مایه
 مایه

مایه
 مایه
 مایه
 مایه
 مایه
 مایه

مایه
 مایه
 مایه
 مایه
 مایه
 مایه

مایه
 مایه
 مایه
 مایه
 مایه
 مایه

مایه
 مایه
 مایه
 مایه
 مایه
 مایه

مایه
 مایه
 مایه
 مایه
 مایه
 مایه

مایه
 مایه
 مایه
 مایه
 مایه
 مایه

Handwritten text in a cursive script, possibly a list or a set of instructions, with several lines of text and some decorative flourishes.

Handwritten text in a cursive script, appearing to be a list or a set of instructions, with several lines of text and some decorative flourishes.

Handwritten text in a cursive script, possibly a list or a set of instructions, with several lines of text and some decorative flourishes.

Handwritten text in a cursive script, appearing to be a list or a set of instructions, with several lines of text and some decorative flourishes.

۱۰۰
 ۱۰۱
 ۱۰۲
 ۱۰۳
 ۱۰۴
 ۱۰۵
 ۱۰۶
 ۱۰۷
 ۱۰۸
 ۱۰۹
 ۱۱۰
 ۱۱۱
 ۱۱۲
 ۱۱۳
 ۱۱۴
 ۱۱۵
 ۱۱۶
 ۱۱۷
 ۱۱۸
 ۱۱۹
 ۱۲۰
 ۱۲۱
 ۱۲۲
 ۱۲۳
 ۱۲۴
 ۱۲۵
 ۱۲۶
 ۱۲۷
 ۱۲۸
 ۱۲۹
 ۱۳۰
 ۱۳۱
 ۱۳۲
 ۱۳۳
 ۱۳۴
 ۱۳۵
 ۱۳۶
 ۱۳۷
 ۱۳۸
 ۱۳۹
 ۱۴۰
 ۱۴۱
 ۱۴۲
 ۱۴۳
 ۱۴۴
 ۱۴۵
 ۱۴۶
 ۱۴۷
 ۱۴۸
 ۱۴۹
 ۱۵۰
 ۱۵۱
 ۱۵۲
 ۱۵۳
 ۱۵۴
 ۱۵۵
 ۱۵۶
 ۱۵۷
 ۱۵۸
 ۱۵۹
 ۱۶۰
 ۱۶۱
 ۱۶۲
 ۱۶۳
 ۱۶۴
 ۱۶۵
 ۱۶۶
 ۱۶۷
 ۱۶۸
 ۱۶۹
 ۱۷۰
 ۱۷۱
 ۱۷۲
 ۱۷۳
 ۱۷۴
 ۱۷۵
 ۱۷۶
 ۱۷۷
 ۱۷۸
 ۱۷۹
 ۱۸۰
 ۱۸۱
 ۱۸۲
 ۱۸۳
 ۱۸۴
 ۱۸۵
 ۱۸۶
 ۱۸۷
 ۱۸۸
 ۱۸۹
 ۱۹۰
 ۱۹۱
 ۱۹۲
 ۱۹۳
 ۱۹۴
 ۱۹۵
 ۱۹۶
 ۱۹۷
 ۱۹۸
 ۱۹۹
 ۲۰۰

۱۰۰
 ۱۰۱
 ۱۰۲
 ۱۰۳
 ۱۰۴
 ۱۰۵
 ۱۰۶
 ۱۰۷
 ۱۰۸
 ۱۰۹
 ۱۱۰
 ۱۱۱
 ۱۱۲
 ۱۱۳
 ۱۱۴
 ۱۱۵
 ۱۱۶
 ۱۱۷
 ۱۱۸
 ۱۱۹
 ۱۲۰
 ۱۲۱
 ۱۲۲
 ۱۲۳
 ۱۲۴
 ۱۲۵
 ۱۲۶
 ۱۲۷
 ۱۲۸
 ۱۲۹
 ۱۳۰
 ۱۳۱
 ۱۳۲
 ۱۳۳
 ۱۳۴
 ۱۳۵
 ۱۳۶
 ۱۳۷
 ۱۳۸
 ۱۳۹
 ۱۴۰
 ۱۴۱
 ۱۴۲
 ۱۴۳
 ۱۴۴
 ۱۴۵
 ۱۴۶
 ۱۴۷
 ۱۴۸
 ۱۴۹
 ۱۵۰
 ۱۵۱
 ۱۵۲
 ۱۵۳
 ۱۵۴
 ۱۵۵
 ۱۵۶
 ۱۵۷
 ۱۵۸
 ۱۵۹
 ۱۶۰
 ۱۶۱
 ۱۶۲
 ۱۶۳
 ۱۶۴
 ۱۶۵
 ۱۶۶
 ۱۶۷
 ۱۶۸
 ۱۶۹
 ۱۷۰
 ۱۷۱
 ۱۷۲
 ۱۷۳
 ۱۷۴
 ۱۷۵
 ۱۷۶
 ۱۷۷
 ۱۷۸
 ۱۷۹
 ۱۸۰
 ۱۸۱
 ۱۸۲
 ۱۸۳
 ۱۸۴
 ۱۸۵
 ۱۸۶
 ۱۸۷
 ۱۸۸
 ۱۸۹
 ۱۹۰
 ۱۹۱
 ۱۹۲
 ۱۹۳
 ۱۹۴
 ۱۹۵
 ۱۹۶
 ۱۹۷
 ۱۹۸
 ۱۹۹
 ۲۰۰

در کتب باقره ایست که در کتب
مستوفی است
صاحب کتاب

در کتب باقره ایست که در کتب
مستوفی است
صاحب کتاب

در کتب باقره ایست که در کتب
مستوفی است
صاحب کتاب

در کتب باقره ایست که در کتب
مستوفی است
صاحب کتاب

در کتب باقره ایست که در کتب
مستوفی است
صاحب کتاب

در کتب باقره ایست که در کتب
مستوفی است
صاحب کتاب

در کتب باقره ایست که در کتب
مستوفی است
صاحب کتاب

مستوفی

۵۰

درد تو در دل من
 دل من در درد تو
 دردی که در دل من
 دردی که در دل تو
 دردی که در دل من
 دردی که در دل تو
 دردی که در دل من
 دردی که در دل تو

۵۱

درد تو در دل من
 دل من در درد تو
 دردی که در دل من
 دردی که در دل تو
 دردی که در دل من
 دردی که در دل تو
 دردی که در دل من
 دردی که در دل تو

درد تو در دل من
 دل من در درد تو
 دردی که در دل من
 دردی که در دل تو
 دردی که در دل من
 دردی که در دل تو
 دردی که در دل من
 دردی که در دل تو

۵۲

درد تو در دل من
 دل من در درد تو
 دردی که در دل من
 دردی که در دل تو
 دردی که در دل من
 دردی که در دل تو
 دردی که در دل من
 دردی که در دل تو

۵۳

درد تو در دل من
 دل من در درد تو
 دردی که در دل من
 دردی که در دل تو
 دردی که در دل من
 دردی که در دل تو
 دردی که در دل من
 دردی که در دل تو

۵۴

فصل در بیان...

در بیان...
در بیان...
در بیان...

فصل در بیان...

در بیان...
در بیان...
در بیان...

در بیان...
در بیان...
در بیان...

در بیان...
در بیان...
در بیان...

در بیان...
در بیان...
در بیان...

فصل در بیان...

فصل در بیان...

در بیان...
در بیان...
در بیان...

در بیان...
در بیان...
در بیان...

در بیان...
در بیان...
در بیان...

در بیان...
در بیان...
در بیان...

در بیان...
در بیان...
در بیان...

در بیان...
در بیان...
در بیان...

در بیان...
در بیان...
در بیان...

فصل در بیان...

در بیان...
در بیان...
در بیان...

در بیان...
در بیان...
در بیان...

در بیان...
در بیان...
در بیان...

در بیان...
در بیان...
در بیان...

فصل در بیان...

در بیان...
در بیان...
در بیان...

فصل در بیان...

در بیان...
در بیان...
در بیان...

۱۰۰
 ۱۰۱
 ۱۰۲
 ۱۰۳
 ۱۰۴
 ۱۰۵
 ۱۰۶
 ۱۰۷
 ۱۰۸
 ۱۰۹
 ۱۱۰
 ۱۱۱
 ۱۱۲
 ۱۱۳
 ۱۱۴
 ۱۱۵
 ۱۱۶
 ۱۱۷
 ۱۱۸
 ۱۱۹
 ۱۲۰
 ۱۲۱
 ۱۲۲
 ۱۲۳
 ۱۲۴
 ۱۲۵
 ۱۲۶
 ۱۲۷
 ۱۲۸
 ۱۲۹
 ۱۳۰
 ۱۳۱
 ۱۳۲
 ۱۳۳
 ۱۳۴
 ۱۳۵
 ۱۳۶
 ۱۳۷
 ۱۳۸
 ۱۳۹
 ۱۴۰
 ۱۴۱
 ۱۴۲
 ۱۴۳
 ۱۴۴
 ۱۴۵
 ۱۴۶
 ۱۴۷
 ۱۴۸
 ۱۴۹
 ۱۵۰

۱۵۱
 ۱۵۲
 ۱۵۳
 ۱۵۴
 ۱۵۵
 ۱۵۶
 ۱۵۷
 ۱۵۸
 ۱۵۹
 ۱۶۰
 ۱۶۱
 ۱۶۲
 ۱۶۳
 ۱۶۴
 ۱۶۵
 ۱۶۶
 ۱۶۷
 ۱۶۸
 ۱۶۹
 ۱۷۰
 ۱۷۱
 ۱۷۲
 ۱۷۳
 ۱۷۴
 ۱۷۵
 ۱۷۶
 ۱۷۷
 ۱۷۸
 ۱۷۹
 ۱۸۰
 ۱۸۱
 ۱۸۲
 ۱۸۳
 ۱۸۴
 ۱۸۵
 ۱۸۶
 ۱۸۷
 ۱۸۸
 ۱۸۹
 ۱۹۰
 ۱۹۱
 ۱۹۲
 ۱۹۳
 ۱۹۴
 ۱۹۵
 ۱۹۶
 ۱۹۷
 ۱۹۸
 ۱۹۹
 ۲۰۰

۲۰۱
 ۲۰۲
 ۲۰۳
 ۲۰۴
 ۲۰۵
 ۲۰۶
 ۲۰۷
 ۲۰۸
 ۲۰۹
 ۲۱۰
 ۲۱۱
 ۲۱۲
 ۲۱۳
 ۲۱۴
 ۲۱۵
 ۲۱۶
 ۲۱۷
 ۲۱۸
 ۲۱۹
 ۲۲۰
 ۲۲۱
 ۲۲۲
 ۲۲۳
 ۲۲۴
 ۲۲۵
 ۲۲۶
 ۲۲۷
 ۲۲۸
 ۲۲۹
 ۲۳۰
 ۲۳۱
 ۲۳۲
 ۲۳۳
 ۲۳۴
 ۲۳۵
 ۲۳۶
 ۲۳۷
 ۲۳۸
 ۲۳۹
 ۲۴۰
 ۲۴۱
 ۲۴۲
 ۲۴۳
 ۲۴۴
 ۲۴۵
 ۲۴۶
 ۲۴۷
 ۲۴۸
 ۲۴۹
 ۲۵۰

۲۵۱
 ۲۵۲
 ۲۵۳
 ۲۵۴
 ۲۵۵
 ۲۵۶
 ۲۵۷
 ۲۵۸
 ۲۵۹
 ۲۶۰
 ۲۶۱
 ۲۶۲
 ۲۶۳
 ۲۶۴
 ۲۶۵
 ۲۶۶
 ۲۶۷
 ۲۶۸
 ۲۶۹
 ۲۷۰
 ۲۷۱
 ۲۷۲
 ۲۷۳
 ۲۷۴
 ۲۷۵
 ۲۷۶
 ۲۷۷
 ۲۷۸
 ۲۷۹
 ۲۸۰
 ۲۸۱
 ۲۸۲
 ۲۸۳
 ۲۸۴
 ۲۸۵
 ۲۸۶
 ۲۸۷
 ۲۸۸
 ۲۸۹
 ۲۹۰
 ۲۹۱
 ۲۹۲
 ۲۹۳
 ۲۹۴
 ۲۹۵
 ۲۹۶
 ۲۹۷
 ۲۹۸
 ۲۹۹
 ۳۰۰

۳۰۱
 ۳۰۲
 ۳۰۳
 ۳۰۴
 ۳۰۵
 ۳۰۶
 ۳۰۷
 ۳۰۸
 ۳۰۹
 ۳۱۰
 ۳۱۱
 ۳۱۲
 ۳۱۳
 ۳۱۴
 ۳۱۵
 ۳۱۶
 ۳۱۷
 ۳۱۸
 ۳۱۹
 ۳۲۰
 ۳۲۱
 ۳۲۲
 ۳۲۳
 ۳۲۴
 ۳۲۵
 ۳۲۶
 ۳۲۷
 ۳۲۸
 ۳۲۹
 ۳۳۰
 ۳۳۱
 ۳۳۲
 ۳۳۳
 ۳۳۴
 ۳۳۵
 ۳۳۶
 ۳۳۷
 ۳۳۸
 ۳۳۹
 ۳۴۰
 ۳۴۱
 ۳۴۲
 ۳۴۳
 ۳۴۴
 ۳۴۵
 ۳۴۶
 ۳۴۷
 ۳۴۸
 ۳۴۹
 ۳۵۰

۳۵۱
 ۳۵۲
 ۳۵۳
 ۳۵۴
 ۳۵۵
 ۳۵۶
 ۳۵۷
 ۳۵۸
 ۳۵۹
 ۳۶۰
 ۳۶۱
 ۳۶۲
 ۳۶۳
 ۳۶۴
 ۳۶۵
 ۳۶۶
 ۳۶۷
 ۳۶۸
 ۳۶۹
 ۳۷۰
 ۳۷۱
 ۳۷۲
 ۳۷۳
 ۳۷۴
 ۳۷۵
 ۳۷۶
 ۳۷۷
 ۳۷۸
 ۳۷۹
 ۳۸۰
 ۳۸۱
 ۳۸۲
 ۳۸۳
 ۳۸۴
 ۳۸۵
 ۳۸۶
 ۳۸۷
 ۳۸۸
 ۳۸۹
 ۳۹۰
 ۳۹۱
 ۳۹۲
 ۳۹۳
 ۳۹۴
 ۳۹۵
 ۳۹۶
 ۳۹۷
 ۳۹۸
 ۳۹۹
 ۴۰۰

۴۰۱
 ۴۰۲
 ۴۰۳
 ۴۰۴
 ۴۰۵
 ۴۰۶
 ۴۰۷
 ۴۰۸
 ۴۰۹
 ۴۱۰
 ۴۱۱
 ۴۱۲
 ۴۱۳
 ۴۱۴
 ۴۱۵
 ۴۱۶
 ۴۱۷
 ۴۱۸
 ۴۱۹
 ۴۲۰
 ۴۲۱
 ۴۲۲
 ۴۲۳
 ۴۲۴
 ۴۲۵
 ۴۲۶
 ۴۲۷
 ۴۲۸
 ۴۲۹
 ۴۳۰
 ۴۳۱
 ۴۳۲
 ۴۳۳
 ۴۳۴
 ۴۳۵
 ۴۳۶
 ۴۳۷
 ۴۳۸
 ۴۳۹
 ۴۴۰
 ۴۴۱
 ۴۴۲
 ۴۴۳
 ۴۴۴
 ۴۴۵
 ۴۴۶
 ۴۴۷
 ۴۴۸
 ۴۴۹
 ۴۵۰

۱۶۴	۸۰	۸۰	۸۰	۸۰	۸۰	۸۰	۸۰	۸۰	۸۰
۱۶۴	۸۰	۸۰	۸۰	۸۰	۸۰	۸۰	۸۰	۸۰	۸۰

۱۶۴	۸۰	۸۰	۸۰	۸۰	۸۰	۸۰	۸۰	۸۰	۸۰
۱۶۴	۸۰	۸۰	۸۰	۸۰	۸۰	۸۰	۸۰	۸۰	۸۰

در این کتاب در هر یک از اینها و در هر یک از اینها
که در این کتاب در هر یک از اینها و در هر یک از اینها

۱۶۴

۱۶۴

۱۶۴	۸۰	۸۰	۸۰	۸۰	۸۰	۸۰	۸۰	۸۰	۸۰
۱۶۴	۸۰	۸۰	۸۰	۸۰	۸۰	۸۰	۸۰	۸۰	۸۰

۱۶۴

۱۶۴

۱۶۴

۱۶۴

۱۶۴

۱۶۴

۱۶۴

۱۶۴

۱۶۴

۱۶۴	۸۰	۸۰	۸۰	۸۰	۸۰	۸۰	۸۰	۸۰	۸۰
۱۶۴	۸۰	۸۰	۸۰	۸۰	۸۰	۸۰	۸۰	۸۰	۸۰

Handwritten text at the top of the page, possibly a title or header.

შენიშვნები ქართული თარგმანისათვის:

1. წიგნის ქართული თარგმანის 82-84 გვერდებზე ერთიდაიგივე ტექსტი სათაურით ნორაშენის ნაპიე ორჯერაა გამეორებული. იგი ამოსაღებია, შემდეგ მოდის ნორაშენის ეკლესია, რაც სავსებით საჭირო და აუცილებელია თარგმანის თანმიმდევრობისათვის.
2. წიგნის 118, 494 და 499 გვერდებზე ნახმარია სიტყვა სომხეთი უნდა იყოს სომხითი.
3. წიგნის 137 გვერდზე უნდა იყოს მდინერე მტკვართან და არა მდებარე მტკვართან.
4. ქართული თარგმანის 426 გვერდიდან პირველი თერთმეტი სტრიქონის შემდეგ მომდევნო თერთმეტი სტრიქონი ამოსაღებია და მის ნაცვლად უნდა ეწეროს „სოფელი ჩარგალი ექვემდებარება შავ არაგვს“. ტექსტიდან ამოსაღები სტრიქონები ზუსტად გამეორებაა აქვე ზემოთ აღწერილ ბოდორნას სოფელთან დაკავშირებით.
5. წიგნის 535 გვერდზე ალექსანდრე ნაცვლად უნდა ეწეროს კალე თეფე.
6. ქართული თარგმანის 547 გვერდზე ბოლო ათი სტრიქონი ამოღებულ უნდა იქნეს და მის ნაცვლად უნდა ჩაიწეროს, შემდეგი:

იოსებ ძე შაჰნაზარისა
აკოფ ძე მისი
ანანია ძმა მისი
არუთინ ძე აკოფისა
ათოს ძე შაჰნაზარისა ქეშიშია
ანდო ძე ფირუმისა
ვართან ძმა მისი
პოლლს ძე მისი
არუთინ ძე სარქისისა
მელქო ძმა მისი
ისრაილ ძე არუთინისა
სარქის ძმა მისი
გალუს ძე ულუხანისა
ასლამაზ ძმა მისი
ფინარ ძე ნაზარისა

ბაჰანილ ძმა მისი
კარაპეტ ძმა მისი
გირქორ ძე ფინარისა
მარტიროს ძე ფინარისა
გალუს ძე მიქანისა
ზაქარა ძე ბაჰანილისი
მოვსეს ძე სარუხანისა
ოჰან ძმა მისი
შაკო ძე მოვსესისა
ოჰან ძე ბაბუნისა
ნაზარ ძმა მისი
მარტიროს ძმა მისი
კუკას ძმა მისი
ბაბიბაძ ძე მისი
ბაბი ძე ულუხანისა

მარლოს ძე ნაზარისა
არაქელ ძე ნაზარისა
სარქის ძე აკინდბელისა
კირაკოს ძმა მისი
თამაზ ძე ვართანისა
აკოფ ძე მისი
ვართან ძმა მისი
აკოფ ძე კირაკოზისა
კარაპეტ ძმა მისი

იოსებ ძე აკოფისა
ამირ ძე ჯანშაჰისია
აბად ძე მისი
გუკას ძე ღავითისა
აკოფ ძმა მისი
პეტროს ძე გუკასისა
ალექსან ძე ულუხანისა ქეშიშია

გამომცემლობის რედაქტორი აზა კაჭარავა

კომპიუტერული გრაფიკა ლევან ჭინჭარაძე

ტექსტის აწყობა ზვიად ტყაბლაძე

ფასი სახელშეკრულებო

გამომცემლობა ჰოროსი XXI

