РЕСПУБЛИКАНСКИЙ ФОНД СЕМИЛЕТКИ

ПРОЛЕТАРИИ ВСЕХ СТРАН, СОЕДИНЯЙТЕСЬ!

ЗАРЯ ВОСТОКА

ГОД ИЗДАНИЯ 37-Й

ОРГАН ЦЕНТРАЛЬНОГО И ТБИЛИССКОГО КОМИТЕТОВ КОМПАРТИИ ГРУЗИИ И СОВЕТОВ ДЕПУТАТОВ ТРУДЯЩИХСЯ ГРУЗИНСКОЙ ССР

„ზარია ვოსტოკა" – საქართველოს კომუნისტური პარტიის ცენტრალური კომიტეტის, თბილისის კომიტეტისა და საქართველოს სსრ მშრომელთა დეპუტატების საბჭოების ორგანო

№ 73 (10487) Вторник, 31 марта 1959 г. Цена 20 коп.

Вы правы, товарищ Квернадзе!

Дорогая редакция! Пишу Вам от имени всей своей семьи — жены, дочери, сына и моего отца-пенсионера. Мы всем сердцем приветствуем постановление партии и правительства «О дальнейшем развитии и улучшении общественного питания». Мы хорошо понимаем, что это постановление направлено к тому, чтобы выше поднять уровень жизни советских людей.

Я и жена — служащие, работаем в культурно-просветительных учреждениях. Нелегко нам приходится с организацией своего быта, и в особенности с организацией питания. Тут нам во многом помогает мой престарелый отец, но и ему нередко трудно бывает следить за тем, чтобы все мы, взрослые и дети, вовремя питались. Скажу откровенно: дело сейчас дошло до того, что жена должна оставить работу, а работа у нее интересная, открывает большой простор для творческого роста, да и недаром она кончала университет!

Вот уже скоро год, как я получил новую квартиру в Сабуртало. Конечно, мы живем теперь куда лучше, чем раньше, — у нас, правда, небольшая, но очень хорошая квартира со всеми удобствами. Однако трудности наши с организацией быта не кончились. Нет поблизости ни одной столовой, откуда можно было бы брать обеды на дом, не налажены продажа и развозка полуфабрикатов. Зато чуть не каждый день открываются закусочные, хинкальные и тому подобные заведения, в которых семейным людям делать нечего. А ведь в Сабуртало переезжают исключительно семьи трудящихся, которым надо всячески помогать лучше устроить их быт.

Мы просим газету воздействовать на наши торговые организации, обратить внимание на необходимость лучше заботиться о нуждах такого нового большого района Тбилиси, как Сабуртало.

С уважением Б. И. КВЕРНАДЗЕ.

Вы правы, товарищ Квернадзе! Вопросы, которые затронуты Вами в письме, волнуют и других трудящихся. Мы решили опубликовать Ваше письмо, чтобы привлечь к нему внимание соответствующих организаций.

В связи с постановлением ЦК КПСС и Совета Министров СССР «О дальнейшем развитии и улучшении общественного питания» редакция получает много таких же, как и Ваше, писем, в которых трудящиеся единодушно высказывают свое одобрение намеченных мероприятий. Рабочие и служащие приветствуют поставленную партией и правительством задачу — **в ближайшие годы сделать общественное питание действительно массовым, удобным и выгодным для широких масс трудящихся.**

Как отмечается в постановлении партии и правительства, общественное питание, несмотря на достигнутые неоспоримые успехи, все же отстает от возросших потребностей населения. Сеть предприятий общественного питания недостаточна. Очень велики накладные расходы, а это тормозит снижение стоимости блюд. В настоящее время даже небольшие столовые и закусочные представляют собой обособленные предприятия, где сосредоточены все производственные процессы приготовления пищи. Это требует большого количества работников, вызывает удорожание блюд. Однако этот порядок можно изменить, если перевести предприятия общественного питания на работу с полуфабрикатами.

В Тбилиси имеется первый, небольшой пока опыт снабжения столовых полуфабрикатами. Организация такого централизованного производства позволяет сократить на местах число кладовщиков, поваров, счетных работников, намного уменьшает транспортные расходы. Если этому новому делу придать подлинно широкий размах — а так оно и будет, — то получится колоссальная экономия денежных средств. И эта экономия, как подчеркивается в постановлении партии и правительства, будет направляться на снижение стоимости продукции предприятий общественного питания.

Снижению издержек в общественном питании должны содействовать также развитие сети предприятий, широкая механизация процессов производства, использование продукции подсобных хозяйств, внедрение прогрессивных форм обслуживания населения — создание домовых кухонь, отпуск обедов на дом, предварительная продажа абонементов и т. д.

Получив Ваше письмо, товарищ Квернадзе, редакция направила своих сотрудников в район массовой жилой застройки Тбилиси — в Сабуртало с тем, чтобы ознакомиться с положением дел на месте. Действительно, развитие общественного питания здесь заметно отстало от общего бурного развития района. Недостаточно используются первые этажи новостроящихся зданий для открытия столовых, кафе, ресторанов. В проектах жилых домов не предусматривается создание домовых кухонь. Очень много в районе мелких предприятий общественного питания.

Ваше, товарищ Квернадзе, желание видеть и чувствовать образцовое обслуживание семей трудящихся предприятиями общественного питания вполне законно. Вашей жене куда удобнее и выгоднее получать на дом хорошие завтраки и обеды, иметь под рукой полуфабрикаты, чем совершать каждый раз дальние поездки на рынок за продуктами. В Сабуртало осуществляется квартальная застройка домов, и здесь особенно удобно открывать домовые кухни. В таких кухнях надо предварительно продавать абонементы на обеды. Отлично можно организовать и развозку по домам и квартирам полуфабрикатов, молочных продуктов и т. п. Ваша жена должна знать, что в определенный час утра или дня раздастся звонок у входной двери и прямо в квартиру будут доставлены молоко, кефир, мацони, булочки, пирожки, овощи, вкусно пахнущие первые и вторые блюда обеда или же мясные, рыбные, овощные полуфабрикаты. Какое это будет большое облегчение в быту, какая будет достигнута огромная экономия времени и средств!

Надо полагать, что редакция получит по всем этим вопросам, волнующим Вас, товарищ Квернадзе, и других жителей Тбилиси, соответствующий ответ от исполкома горсовета и его Управления торговли. Надо полагать что партийные и советские организации Тбилиси, а также других городов республики сумеют сейчас правильно нацелить энергию работников предприятий общественного питания на повышение культуры обслуживания населения.

Нужны и активность, самодеятельность самого населения. Ваши, тов. Квернадзе, как и всех потребителей, требовательность, настойчивость в борьбе с недочетами в работе предприятий общественного питания, повседневная деятельность общественных контролеров в сочетании с инициативой передовых работников торговли будут во многом содействовать успеху дела.

Давайте вместе с Вами, наш читатель, наши дорогие сограждане, бороться за скорейшее претворение в жизнь отвечающего интересам народа постановления партии и правительства о дальнейшем развитии и улучшении общественного питания!

Указ Президиума Верховного Совета Грузинской ССР

О СОЗЫВЕ ВЕРХОВНОГО СОВЕТА ГРУЗИНСКОЙ ССР

Президиум Верховного Совета Грузинской ССР на основании статьи 42 Конституции Грузинской ССР постановляет:

Созвать первую сессию Верховного Совета Грузинской Советской Социалистической Республики пятого созыва 17 апреля 1959 года в городе Тбилиси.

Председатель Президиума Верховного Совета Грузинской ССР М. ЧУБИНИДЗЕ.

Секретарь Президиума Верховного Совета Грузинской ССР З. ГЕЛДИАШВИЛИ.

г. Тбилиси.
30 марта 1959 г.

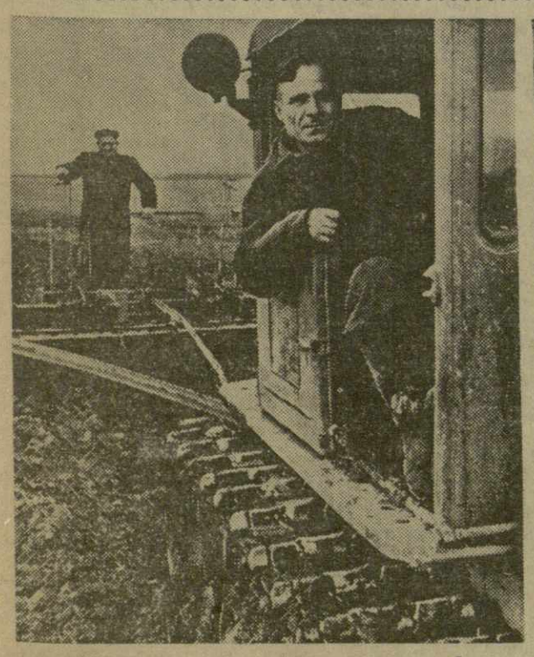

Широко развернулся фронт весенних работ в колхозе имени Куйбышева села Шилда Кварельского района. Колхозники этой сельхозартели приступили к севу подсолнечника. На снимках: (слева) сев подсолнечника проводит бригадир тракторной бригады депутат Верховного Совета СССР Н. Курдгелашвили. Справа — калибровка кукурузных семян. Бригадир полеводческой бригады Г. Мчедлишвили проверяет качество калибровки.

Фото Г. Вахтангадзе.

Первый взнос шахты „Ахиблара"
13.600 рублей

Бригада сталевара Спандарашвили
СЭКОНОМИЛА
15.000 рублей

Ингурский целлюлозно-бумажный комбинат
за два месяца и 25 дней
СБЕРЕГ
150.000 рублей

На высокогорной шахте

ТКВАРЧЕЛИ. (Корр. «Зари Востока»). Шахта № 4 «Ахиблара» — одно из передовых угледобывающих предприятий треста «Ткварчелуголь». Коллектив этой шахты успешно завершил минувший хозяйственный год, дав Родине тысячи тонн сверхпланового угля и более 100 тысяч рублей сверхплановых накоплений.

Воодушевленные историческими решениями XXI съезда партии, горняки успешно борются за осуществление заданий первого года семилетки. Они обязались в этом году внести в Республиканский фонд семилетки 130 тысяч рублей.

В эти дни в лавах и забоях шахты развернулась борьба за выполнение взятых обязательств, за повышение производительности труда, за перевыполнение плана угледобычи.

С начала года над шахтой горит красная звезда — символ шахтерской славы и доблести.

Высокопроизводительно трудится коллектив 3-го эксплуатационного участка, где начальником работает А. Закареишвили. Шахтеры этого участка за первые два месяца 1959 года добились снижения себестоимости каждой добытой тонны угля на 3 руб. 84 коп. **За январь и февраль коллектив 3-го участка дал сверхплановой экономии 24 тысячи 200 рублей. Таков первый взнос участка в Республиканский фонд семилетки.**

В целом шахта № 4 за два месяца сэкономила 13.600 рублей. По итогам социалистического соревнования за январь нынешнего года коллективу шахты № 4 присуждена третья денежная премия Совпрофа Грузии и Совнархоза Грузинской ССР.

К сожалению, не все участки и бригады шахты работают ритмично. Слабо еще развернута борьба за выполнение взятых обязательств на 2-м участке (начальник Б. Хурцилава). С начала года этот участок реализовал план добычи угля всего лишь на 78 процентов. Основная причина невыполнения плана кроется в отсутствии фронта работ. На этом участке допущен перерасход в размере 1 руб. 79 коп. на тонну угля.

Отличные показатели

ЗУГДИДИ. (Корр. «Зари Востока»). Необычайным подъемом отмечено на Ингурском целлюлозно-бумажном комбинате начало первого года семилетки. Первые месяцы работы завершены высокими производственными показателями. Ко дню открытия XII съезда профессиональных союзов СССР здесь было выработано сверх плана 40 тонн бумаги.

Бригада сеточника второй бумажной машины Д. Кирия повысила скорость машины до 250 метров в минуту. Этому примеру последовали и другие. Так, бригада сеточника Б. Нарманя добилась того, что в отдельные дни доводит скорость машины до 350 метров.

В последние дни на предприятии начали широко использовать дешевое балансовое сырье. Вместо дорогостоящей пихты для получения целлюлозы применяется ольха, что дает 100 рублей экономии на каждый кубометр. Смонтирован агрегат для окорки ольхи. Это приносит дополнительно 40 рублей экономии на каждый кубометр.

Ведется работа по переводу в целом электроцентрали на сжигание жидкого топлива, что даст значительное снижение себестоимости технологического пара.

Все это позволило комбинату за январь, февраль и 25 дней марта сэкономить 150 тысяч рублей.

БРИГАДА БЕРЕЖЛИВЫХ

...Мостовой кран подхватил гигантский ковш и унес его к мартеновской печи.

Отар Меладзе, мастер печи, рукой подал знак бригадиру сталеваров, и тот в свою очередь скомандовал:

— Подготовить к открытию сталевыпускное отверстие!

Раскаленный, кипящий поток льется по желобу в ковш. Михаил Спандарашвили, Годердзи Кикнадзе, Алексей Горшков и пришедшие на помощь с соседних печей подручные сталеваров снуют у печи. Одни лопатами разбрасывают магнезит, другие готовятся к приему шихты. Выпуск стали и заправка печи закончились одновременно.

Михаил Спандарашвили глянул на часы и улыбнулся: на заправке печи он выиграл 15 минут. Затем посмотрел на пирометр: «Хорошо, в печи высокая температура — главное условие скоростной плавки сохранено».

Сталевар подал знак о приеме шихты. Когда и эта операция была завершена, Михаил снова удовлетворенно отметил: завалка печи закончена на 30 минут раньше предусмотренного по графику времени.

И так на каждой операции — будь то заправка или завалка печи, плавление или полировка — бригада выигрывает время. Благодаря этому члены бригады сокращают продолжительность плавки на 1—2 часа, что позволяет экономить большое количество мазута. Достаточно сказать, что с 1 января по 25 марта бригада дала сверх плана более 600 тонн стали, сэкономила около 60 тонн мазута. Это означает, что бригада коммунистического труда, которой руководит Михаил Спандарашвили, уже внесла в Республиканский фонд семилетки 15.000 рублей.

Сталеплавильщики, которыми руководит М. Спандарашвили, не выдают бракованных плавок, в результате чего экономят большое количество топлива.

Так по-деловому откликнулась бригада М. Спандарашвили на ценный почин кутаисских автозаводцев.

Михаил Спандарашвили справедливо жалуется на то, что сталеваров зачастую несвоевременно снабжают шихтой и чугуном.

— Если бы не это, — говорит т. Спандарашвили, — то мы ежемесячно смогли бы экономить 50 тонн мазута, т. е. 13.000 рублей. А это значит, что к концу года только наша бригада смогла бы внести в Республиканский фонд семилетки десятки тысяч рублей.

Руководство цеха и завода должно прислушаться к этим словам.

Р. БЕРИДЗЕ.
(Корр. «Зари Востока»).

* * *

На снимке: сталевар М. Спандарашвили.

Фото А. Куленкова.

Соревнование продолжается

В течение трех дней в Сухуми находилась делегация трудящихся Батуми. Она приняла участие в общегородском совещании передовиков промышленности.

Трудящиеся Сухуми взяли в социалистическом соревновании за досрочное выполнение плана первого года семилетки конкретные обязательства. Основные из них: **годовой план выпуска валовой продукции выполнить 15 декабря, за счет экономии сырья, электроэнергии, топлива, основных и вспомогательных средств производства внести в Фонд семилетки в 1959 году 5 миллионов рублей.**

Сухумцы решили продолжить соревнование с трудящимися Батуми и Кировакана.

Исполнительный комитет Тбилисского городского Совета депутатов трудящихся извещает, что во вторник, 31 марта, созывается

ПЕРВАЯ СЕССИЯ ТБИЛИССКОГО ГОРОДСКОГО СОВЕТА ДЕПУТАТОВ ТРУДЯЩИХСЯ (седьмого созыва).

Открытие сессии состоится в 5 часов дня, в зале заседаний Верховного Совета Грузинской ССР (пр. Руставели, 8). Регистрация депутатов там же с четырех часов.

Исполнительный комитет Тбилисского городского Совета депутатов трудящихся.

Первой весне семилетки — достойную встречу!

Нужды РТС

Идет пахота, а в самом ближайшем времени колхозы района приступят к весеннему севу. В нынешнем году в районе расширяются площади под пропашными культурами, решено поднять и их урожайность. В частности, значительно увеличиваются площади посевов кукурузы.

Коллектив нашей РТС вовремя приступил к ремонту колхозной техники. Однако из-за отсутствия некоторых запасных частей ремонт тракторов, прицепных машин и орудий задерживается. Например, у нас нет ходовых частей, цилиндров, поршней, коробок скоростей к трактору марки КД-35, а к трактору ДТ-54 — рам.

С целью внедрения опыта А. Гиталова по комплексной механизации возделывания пропашных культур районная инспекция по сельскому хозяйству совместно с работниками РТС на днях провела пятидневный семинар для бригадиров тракторных и полеводческих бригад, сеяльщиков и колхозных агрономов.

Для калибровки семян кукурузы мы отправили в колхозы 5 сортировок марки «ОС-1», которые полностью обеспечат потребности района в калибровке кукурузы.

Коллектив Кварельской РТС взял обязательство всемерно содействовать колхозам района в том, чтобы они успешно провели весенний сев.

О. РУСИШВИЛИ,
директор Кварельской РТС.

Сев начался!

МЦХЕТА. (Корр. «Зари Востока»). Весна нынешнего года наступила поздно. Затянувшаяся зима сослужила неплохую службу благодатной земле. Талые воды хорошо напоили почву, а это — залог богатого урожая. Во многих местах еще лежит снег, но кое-где уже можно вести работы, и первыми в Мцхетском районе приступили к весеннему севу колхозы сел Эреда, Дзвели Канда, Дзалиса, Мисакциели и другие.

В эредской артели тракторист Г. Бегоидзе в первый же день засеял колосовыми культурами 11 гектаров.

На весенних работах отличились бригадир тракторной бригады колхоза села Дзвели Канда И. Ильяев, бригадир полеводческой бригады М. Осипов и другие колхозники.

Но в первые дни весны выявились и пробелы в работе. В колхозе имени Цхакая села Дзегви, где председателем Р. Ростиашвили, не очистили семена помидоров. При проверке в лаборатории они оказались некондиционными. В артели не хватает также семян огурцов.

Мцхета — пригородный район Тбилиси. Поэтому здесь большое внимание уделяется дальнейшему повышению урожайности огородных культур.

Не дожидаясь весны, давно провели сев овощей в парниках колхозы сел Чардахи, Цилкани, Мухрани и др. Овощи в районе уже посеяны в 900 рамах, это, в основном, помидоры.

Кормовая база общественного животноводства будет подкреплена посевами трав на площади 800 гектаров и кукурузы на силос на 1.000 гектарах.

Большой отклик в Мцхетском районе нашла благородная инициатива знатного механизатора А. Гиталова. 5 колхозов приняли решение внедрить у себя метод комплексной механизации возделывания кукурузы. Труженики района обязались также вырастить 150 центнеров овощей с гектара.

Весна вступает в силу. На колхозных полях кипит работа. Закладываются основы высокого урожая нынешнего года.

Ш. МАХАРОБЛИДЗЕ.

Тракторы вышли в поле

ГУРДЖААНИ. (Корр. «Зари Востока»). На колхозных полях Гурджаанского района развернулись весенние полевые работы. Начался сев ранних яровых культур, проводятся подкормка озимых, обработка виноградников. Одним из первых в районе приступил к севу колхоз имени Орджоникидзе села Джимити. Здешние полеводы за короткий срок на площади 32 гектара посеяли овес, чалаубанские колхозники засеяли 20 гектаров. Сейчас полеводы и механизаторы готовятся к севу кукурузы. Намечено засеять кукурузой 3.400 гектаров.

Семенами обеспечены... по сводкам

АСПИНДЗА. (Корр. «Зари Востока»). Колхозники артели имени Цулукидзе села Аспиндза, воодушевленные решениями XXI съезда КПСС, борются за новые успехи в повышении урожайности сельскохозяйственных культур и продуктивности животноводства.

Колхоз обязался в нынешнем году получить с гектара 15 центнеров озимой пшеницы, 18 центнеров ячменя, 30 центнеров кукурузы, 150 центнеров плодов, надоить от каждой коровы 2.000 литров молока.

Однако так обстоят дела далеко не во всех артелях Аспиндзского района. До сих пор не обеспечен семенами ячменя колхоз имени Димитрова села Хертвиси (председатель К. Давлошеридзе).

Не проявляют должной заботы о посевном материале и в колхозе села Тмогви (председатель А. Зазадзе). Из необходимых 180 центнеров семян ячменя к 16 марта было очищено и доведено до посевной кондиции только 100 центнеров.

В артели села Накалакеви (председатель Ш. Беридзе) из 200 центнеров семенного ячменя до кондиции доведено 160 центнеров. Правление колхоза не заботится также о приобретении семян кукурузы и однолетних трав.

Таково фактическое положение вещей. Между тем из данных контрольно-семенной лаборатории (заведующая Н. Гелашвили) явствует, что все артели района обеспечены кондиционными семенами ячменя и кукурузы...

НА ПРОФСОЮЗНЫЕ ТЕМЫ

Главное — работа с людьми

Рабочие предприятий и строек строительной индустрии Грузии активно включились в борьбу за выполнение и перевыполнение заданий семилетнего плана. Строителям нашей республики предстоит осуществить огромный объем работ. Достаточно сказать, что капитальные вложения в народное хозяйство Грузии за семилетие составят 16,8 миллиарда рублей, в том числе на жилищное и коммунальное строительство будет израсходовано более 4 миллиардов рублей.

Ответственные задачи, которые предстоит решить строителям нашей республики, предъявляют большие требования к профсоюзу рабочих строительства и промстройматериалов. XII съезд профессиональных союзов СССР призвал профсоюзные организации развивать активность трудящихся, направлять их усилия на выполнение и перевыполнение государственных заданий, всемерно содействовать успешному осуществлению мероприятий партии и правительства по дальнейшему повышению материального благосостояния и культурного уровня трудящихся.

За последнее время, особенно после декабрьского Пленума ЦК КПСС (1957 г.), уровень профсоюзной работы среди строителей заметно повысился. Многие первичные профорганизации стали глубже заниматься производственными вопросами, улучшили руководство социалистическим соревнованием, усилили свою деятельность по привлечению трудящихся к управлению производством. На Сабурталинском кирпичном и Каспском цементном заводах, Тбилисском керамическом комбинате, в строительных трестах № 1 и № 4 Министерства строительства Грузинской ССР, на ряде других предприятий и строек регулярно работают постоянно действующие производственные совещания. Оживилась работа по изобретательству и рационализации. Например, на предприятиях и стройках Министерства строительства Грузинской ССР в прошлом году поступило 1.415 предложений, внедрено из них в производство 1.003 предложения. Экономия составила более семи миллионов рублей.

Энергично развертывает работу в коллективе рабочих заводской комитет профсоюза Каспского цементного завода (председатель завкома А. Аракелов). Здесь регулярно проводятся собрания рабочих и служащих, производственные совещания, на которых обсуждаются злободневные вопросы производства, быта, культурного обслуживания трудящихся. Результаты социалистического соревнования за каждый месяц широко обнародуются.

Профсоюзные организации, направляя творческую инициативу рабочих, инженерно-технических работников на выявление и лучшее использование внутренних резервов производства, добиваются неплохих результатов. Так, на Сабурталинском кирпичном заводе в результате применения скоростного обжига кирпича по методу Павла Дуванова съем кирпича с кубического метра обжигального канала увеличен с 1.128 штук до 1.600 штук в месяц. На Метехском кирпичном заводе, путем установки в печах форсунок конструкции начальника смены цеха обжига А. Калатозишвили, удалось поднять температуру в садке на 100—120 градусов. В результате полностью ликвидирован недожег кирпича внутри садки, повышена производительность печи, улучшено качество продукции. Внедрение форсунок и метода их установки, предложенных т. Калатозишвили, позволяет увеличить производственную мощность завода в 3 раза.

Такие факты не единичны. Задача профессиональных организаций, как указывалось на XII съезде профсоюзов, — постоянно заботиться о распространении и внедрении в производство передовых методов труда, эффективных предложений, открывающих новые возможности для перевыполнения государственных планов.

Вместе с тем в работе ряда фабрично-заводских, построечных и местных комитетов профсоюза еще имеются серьезные недостатки. Многие из них медленно перестраивают свою работу в свете решений XXI съезда партии и декабрьского Пленума ЦК КПСС, работают без должной инициативы, не проявляют необходимой требовательности к руководителям строек и предприятий в важных вопросах, касающихся улучшения производства, условий труда и быта рабочих.

Слабо поставлено руководство социалистическим соревнованием, кое-где оно носит формальный характер. Профсоюзные организации и хозяйственные руководители не проявляют должной заботы о создании соревнующимся необходимых условий для выполнения взятых обязательств.

Не случайно некоторые предприятия и стройки систематически не выполняют планов. В минувшем году по Министерству строительства из восьми трестов не справились с заданиями три — шестой, седьмой и девятый тресты. Из 15 стройуправлений «Главтбилстроя» не выполнили планов стройуправления №№ 3, 6, 11 и другие. По Управлению промстройматериалов Совнархоза Грузии не выполнили производственных заданий Зугдидский кирпичный завод, Экларо-Аджаметское карьерное управление, Гурджаанский и Носирский кирпично-черепичные заводы.

На этих отстающих стройках и предприятиях обязательства по коллективным договорам не выполнены, из-за плохих жилищных и культурно-бытовых условий имеет место текучесть рабочих.

XII съезд профсоюзов обязал профсоюзные организации решительно улучшить руководство социалистическим соревнованием, всемерно повышать ответственность хозяйственных руководителей предприятий и строек, всех участников соревнования за выполнение принятых обязательств.

В слабой работе некоторых первичных профсоюзных организаций повинен и республиканский комитет профсоюза. Мы еще слабо изучаем, обобщаем и распространяем опыт передовиков и новаторов производства, недостаточно помогаем фабзавместкомам в налаживании работы производственных совещаний.

После критики нашей работы на страницах газеты «Заря Востока» республиканский комитет профсоюза улучшил подбор и расстановку кадров, их обучение, усилил помощь местным комитетам. Однако в этом деле республиканскому комитету профсоюза предстоит еще большая и серьезная работа.

Исторические решения XXI съезда КПСС встречены строителями, как и всем советским народом, с огромным патриотическим подъемом. Они рассматривают выработанный Коммунистической партией план великих работ как свое родное, кровное дело.

Рабочие, инженерно-технические работники и служащие строительных организаций и предприятий промышленности строительных материалов активно включились во всенародное социалистическое соревнование за досрочное выполнение заданий семилетки, взяли повышенные обязательства.

Долг профсоюзных организаций — возглавить патриотическое движение строителей, придать ему еще более широкий размах, обеспечить успешное выполнение почетных заданий семилетнего плана.

Б. МЕПАРИШВИЛИ,
председатель республиканского комитета профсоюза рабочих строительства и промстройматериалов.

В ЦК КП Армении

ЕРЕВАН, 28 марта. (ТАСС). Бюро Центрального Комитета Коммунистической партии Армении обсудило вопрос о подготовке к празднованию 40-летия Армянской ССР. В связи с этим создана республиканская юбилейная комиссия по подготовке к знаменательной дате под председательством первого секретаря ЦК КП Армении тов. С. А. Товмасяна.

В комиссию вошли партийные и советские работники, деятели науки, искусства и литературы.

Бюро ЦК КП Армении решило сорокалетие Армянской ССР отметить как большой народный праздник, как смотр исторических достижений армянского народа в развитии экономики и культуры за годы Советской власти.

ЦК КП Армении, говорится в постановлении, выражает твердую уверенность, что трудящиеся Армении новыми трудовыми подвигами встретят праздник 40-летия Армянской ССР и еще теснее сплотят свои ряды вокруг Коммунистической партии и Советского правительства, ведущих советский народ по пути строительства коммунистического общества.

Письма в Грузию

Киевский рационализатор Вахтанг Токашвили

В Дарнице — рабочем предместье Киева, на шелкокомбинате вот уже много лет живет и работает Вахтанг Токашвили, бригадир ремонтной группы.

...Когда идешь проходами первого ткацкого цеха, нельзя не заметить плотную коренастую фигуру бригадира ремонтников. Несмотря на свои пятьдесят три года, он быстр в движениях, весел и жизнерадостен.

Ткачи знают, что значит для станка уточная вилочка. Станок без нее, что автомобиль без тормоза. Порвется уточная нить и браку не оберешься. Тяга вилочки связана с весьма важной деталью — сшибателем. Когда уток обрывается, сшибатель толкает сводную планку, выключает отводку и механизм автоматически останавливается. Ткань спасена от неизбежного порока.

В этом узле наиболее уязвимое место сам сшибатель, который часто выходит из строя. Вахтанг Захарович Токашвили решил изменить конструкцию детали: сделать прорез в планке сшибателя, поставить дополнительный шпиндель, чтобы укрепить положение детали в узле. Сергей Копейкин и Иван Попий поддержали идею своего друга, обещали помочь. И вскоре общими усилиями друзья установили на двух станках УКР-49 вилочки с новыми сшибателями.

Прошло некоторое время. Результаты испытаний превзошли ожидания. Раньше сшибатель приходилось менять каждые три месяца, а новая конструкция В. Токашвили позволила уточной вилочке работать без ремонта год и больше. Если учесть, что в ткацких цехах свыше пятисот таких станков, то нетрудно подсчитать экономический эффект новинки ремонтника.

Неугомонная душа у Вахтанга Захаровича! Не успеет цех внедрить одно рационализаторское предложение, как в его голове уже рождаются новые планы. Он первым на комбинате применил узловой метод ремонта, который дал возможность месячные задания перевыполнять в полтора — два раза. Лишь за последнее время, когда проходил двухмесячник по сбору рационализаторских предложений, ремонтнику выдали девять авторских свидетельств, большую денежную премию.

Д. ТВЕРСКОЙ.
М. ЖЕРНОВСКИЙ.
г. Киев.

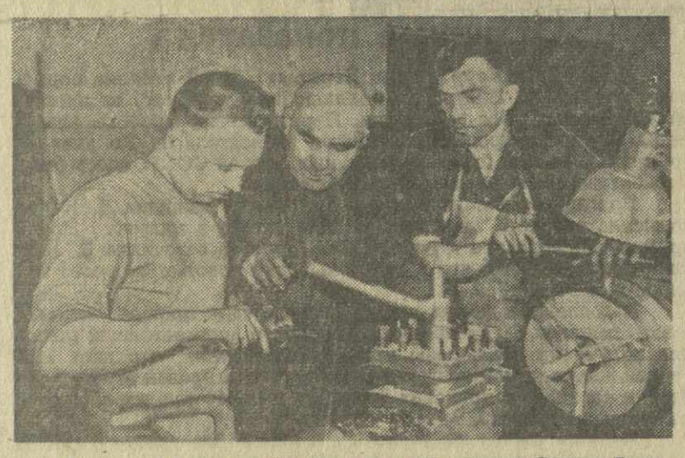

— Эту втулку можно значительно упростить,— говорит Вахтанг Токашвили (в центре) своим друзьям Сергею Копейкину (справа) и Ивану Попию (слева).

Зашелестит зеленая листва

Это произошло в прошлом году, весной, в Цителцкаройском районе.

Внешне, как будто, ничего не предвещало беды: на дворе стояла теплынь, ласково грело солнце, а в степи, насколько хватало глаз, изумрудным ковром расстилались массивы пошедшей в рост озими; только временами с запада налетал освежающий ветерок и, покружившись по степи, уносился вдаль, к отрогам Кавкасиони.

Потом началось самое страшное. От сильного ветра судорожно заметалась озимь, из-под нее выдувалась почва, оголяя нежные корни посевов: на больших площадях района, в благодатной Ширакской степи, засыхал, погибал урожай, заложенный еще осенью и стоивший большого труда колхозным хлеборобам.

Почти каждые 2—3 года в Цителцкаройском районе из-за ветров и засухи бывают недороды.

Один из старейших колхозников артели села Джапаридзе Шакро Бенашвили хорошо помнит, сколько вреда приносили сухие, горячие восточные и сильные западные ветры в старину, когда хлеб высевался вручную, зерно плохо заделывалось в почву примитивными боронами.

— Низкий рождался тогда хлеб, — рассказывает он, — даже серпом не удавалось его срезать. Правда, сейчас сеем сеялкой, зерно хорошо покрывается землей, но и это, как видите, не помогает. Нет управы на ветры.

В чем же причина?

— Безлесье, — ответит вам любой житель района.

Отсутствие в районе достаточного количества леса и кустарников (они занимают всего лишь около 12 процентов территории района) и ветрозащитных полос вокруг сельскохозяйственных угодий—все это способствует пагубному действию вредоносных ветров, которые являются причиной гибели и снижения урожаев на полях и плантациях.

Вот почему именно здесь родилось в прошлом году патриотическое начинание трудящихся, решивших провести в районе большие работы по озеленению дорог, закладке на больших массивах лесов.

15 ноября цителцкаройцы начали двухмесячник закладки лесов и зеленых насаждений. На работу выходили тысячи колхозников, учащихся, комсомольцев и пионеров.

Поезжайте по любой дороге района, и по обеим ее сторонам вы увидите стройные ряды молодых деревьев. Они тянутся на много километров, и уже сейчас угадываются будущие линии пышных зеленых полос, которые будут окаймлять проселочные магистрали.

От Сигнахи до Эльдарского овцесовхоза, от усадьбы бывшей Ширакской МТС до села Земо-Кеди силами трудящихся обсажено 140 километров дорог. На участках севооборотов сельскохозяйственных угодий посадки произведены на площади 38 гектаров.

Лесхоз уже осуществил на берегах Алазани посадки, которые заняли более 120 гектаров. Там, где когда-то простирались пышные леса, опять подымутся ввысь платаны, акации, тополя. Зацветут фруктовые деревья. Около 60 гектаров заняли насаждения грецкого ореха.

Зеленое строительство стало в районе кровным делом всех его жителей. В селах, на дорогах, на приусадебных участках, во дворах с каждым днем все больше появляется молодых деревьев. Колхоз имени 1 Мая из 100 гектаров ветрозащитных и противоэрозийных полос уже заложил 14 гектаров. На стольких же гектарах высажены молодые тополя, фруктовые деревья в колхозе села Джапаридзе. Около одного миллиона саженцев колхоз заготовит для посадок в Ширакской степи, чтобы защитить посевы от ветров.

Ровные ряды молодых насаждений можно увидеть сейчас вокруг угодий колхозов сел Гамарджвеба, Арбошики, Земо-Мачхаани и других.

Черные полосы вспаханной земли тянутся по холмам, окружающим районный центр. Здесь создается зеленое кольцо из насаждений тополя, акации, платана, ореха, плодовых деревьев. Саженцы уже заняли 40 гектаров.

Активное участие в озеленении родного края принимают комсомольцы и молодежь. Во время двухмесячника юноши и девушки района заготовили и передали колхозам более 30 тысяч саженцев. Комсомольско - молодежные бригады, созданные во всех колхозах, высадили вдоль дорог 154 тысячи молодых деревьев, следят за их сохранностью. Бригады юных лесоводов — школьников старших классов, посадили более 23 тысяч молодых деревьев.

Вчера среди молодежи района родилась хорошая инициатива. Комсомольцы решили взять шефство над питомником лесхоза, на площади 5 гектаров высаживать и выращивать саженцы для посадок. Своими силами юноши и девушки заложат 30 гектаров государственной лесной полосы и будут за ней ухаживать.

Завтра в районе начинается месячник по озеленению. Вдоль дорог, на улицах, во дворах будет высажено более 60 тысяч молодых деревьев. Каждая семья высадит у себя во дворе по 10—15 плодовых деревьев. Все молодые насаждения в районе будут иметь указатели.

* * *

Пройдет немного времени, и благородный труд цителцкаройских преобразователей природы даст свои замечательные плоды. Крепким заслоном станут на защиту полей и плантаций ветрозащитные полосы, молодые леса, придорожные аллеи. Ласково зашумит зеленая листва, которая придет на помощь человеку в его благородном труде.

С. ГЕФТЛЕР.
(Спец. корр. «Зари Востока»).

* * *

На снимке: директор Цителцкаройского лесхоза Ш. Кшуташвили (справа) осматривает молодые деревья, высаженные вдоль дороги на территории колхоза имени 1 Мая.

Фото Э. Песова.

СЕМИЛЕТКА ГРУЗИНСКОЙ НАУКИ

Биология сегодня и завтра

ДОКЛАД тов. Н. С. Хрущева на XXI съезде КПСС и решения съезда указывают советской науке пути развития в годы семилетки, ставят перед ней важнейшие задачи, разрешение которых будет иметь большое теоретическое и практическое значение.

Блестящие перспективы открываются в семилетке перед советской биологией, успехи которой создадут необходимые теоретические предпосылки для подъема медицинской науки, а также для сельскохозяйственных наук. В контрольных цифрах развития народного хозяйства СССР на 1959—1965 годы указывается, что значение комплекса биологических наук будет особенно возрастать по мере использования в биологии достижений физики и химии.

Ученые-биологи Грузии за последнее время добились немалых успехов в своей работе, но еще больше им предстоит сделать в годы семилетки. Продолжая публикацию статей под рубрикой «Семилетка грузинской науки», сегодня мы печатаем статью академика Академии наук Грузинской ССР П. Кометиани, посвященную основным проблемам развития биологической науки в нашей республике.

БИОЛОГИЯ изучает явления жизни и закономерности развития живых организмов на Земле. Она принадлежит к числу теоретических дисциплин, но вместе с тем представляет научную основу для развития медицины, сельского хозяйства и целого ряда отраслей промышленности.

В семилетнем плане перед медициной и сельским хозяйством стоят грандиозные задачи по охране здоровья трудящихся, увеличению производства продуктов питания и сельскохозяйственного сырья.

На шестой сессии Верховного Совета Грузинской ССР был принят Закон об охране природы. Перед биологами Грузии стоит благородная задача — разработать рациональные мероприятия по возрождению и улучшению живой природы нашей республики.

Биология может гордиться замечательными открытиями закономерностей в области развития живого мира, индивидуального развития и функций живых организмов, а также во взаимосвязи с внешней средой. В данный момент развитие биологии идет, в основном, по линии изучения сущности материальных процессов, лежащих в основе жизненных явлений. Из описательной науки она превратилась в экспериментальную. Основные же методы экспериментальной науки — это методы химии и физики. Поэтому характерным для современного развития биологии является то, что новейшие достижения химии и физики находят в биологии плодотворное применение. Вспомним, например, достижения в области биохимии и физиологии витаминов и гормонов, открытие антибиотиков, изучение биологического катализа и внутриклеточного обмена веществ и т. п.

В результате применения научно обоснованных приемов в агротехнике стало возможным удвоить урожайность сельскохозяйственных культур, повысить продуктивность животноводства.

Смелое применение последних достижений физики и химии производит революцию в наших познаниях о жизненных явлениях. Неоценимую услугу оказал, например, метод радиоактивной индикации при изучении обмена веществ непосредственно в живом организме. Обычные химические методы исследования не дают возможности установить скорость обновления и характер превращения того или другого вещества из-за трудностей, связанных с его выделением без нанесения повреждений живому организму. Вводя в организм меченые радиоактивные соединения, ученые проследили за их судьбой в организме, выяснили пути их превращений.

Метод хроматографии и электрофоретического анализа дал биохимикам замечательное оружие для изучения таких чрезвычайно сложно построенных веществ, какими являются белки, нуклеиновые кислоты, витамины, гормоны. В результате большой совместной работы биохимиков и биофизиков недавно было закончено выяснение структуры белка-инсулина. Добытые при этом данные дают полную уверенность в том, что в самом скором будущем тайна строения белковых тел будет раскрыта.

Применение фазово-контрастного и электронного микроскопов, а также рентгенографического метода исследования дало возможность сделать крупнейшие открытия в области химии и биологии нуклеиновых кислот—соединений, играющих ведущую роль в синтезе белков и воспроизводстве клетки.

В Грузии имеется теперь более тридцати научно-исследовательских учреждений, разрабатывающих важные вопросы теоретической и экспериментальной биологии. В это число не входят высшие учебные заведения, где имеются кафедры по разным разделам биологии с высококвалифицированными кадрами биологов.

В наших биологических учреждениях представлены почти все основные разделы биологии. У нас есть и такие уникальные институты, которых нет в других республиках (институты палеобиологии, кардиологии, физиологии и патологии женщины). Показательным для Грузии является тот факт, что в нашей республике имеется три больших ботанических сада и один зоологический сад, где ведется работа по выведению и интродукции новых сортов и видов культурных растений и изучается биоэкология животных.

Говоря об исследовательской работе, которая ведется у нас в области биологии, прежде всего нужно отметить те большие достижения, которые получены в изучении природных ресурсов, физиологических, химических и структурных основ жизненных явлений и, наконец, закономерностей эволюции организмов. Эти исследования проводятся в институтах физиологии, палеобиологии, ботаники, леса, морфологии.

Основным направлением научной деятельности биологических учреждений, работающих в области сельского хозяйства, является изучение растительного сырья и особенностей развития растительных организмов, увеличение плодородия почв, борьба с заболеваниями культурных растений и животных, выведение новых, более урожайных сортов растений, новых, более продуктивных пород животных, разработка эффективных методов переработки сырья.

В области медицины в центре внимания стоят вопросы этиологии, лечения и профилактики ряда заболеваний (гипертония, сердечная недостаточность, раковая опухоль, патология деятельности нервной системы, туберкулез, малярия и т. д.).

Для того, чтобы определить заболевание и правильно его лечить, необходимо ясно себе представить процессы, протекающие в здоровом организме. Поэтому в наших медицинских учреждениях ведется большая работа как в области изучения структурных особенностей, так и по динамике обмена веществ в нормальном организме и его органах.

Наука в нашей стране пользуется особым вниманием партии и правительства. Советские ученые окружены постоянной заботой. Поэтому мы обязаны работать так, чтобы советская наука была бы достойна нашей великой эпохи.

Институт физиологии Академии наук Грузинской ССР. На снимке: младший научный сотрудник лаборатории биохимии Э. Курцхалия определяет аминокислоты методом хроматографии.

Фото Э. Песова.

Один из крупных недостатков нашей работы заключается в том, что удельный вес научной продукции в экспериментальной биологии все еще низок. Ясно, что во многих отраслях биологии не обойтись без описательного метода изучения явления, но на данном этапе основной должна быть экспериментальная биология с широким применением современных химических и физических методов исследования. Вместе с тем плодотворным является не только изучение элементарных биохимических реакций, лежащих в основе жизненных процессов, но и сопоставление биологического процесса в модельных опытах.

Живая клетка имеет особые механизмы, обладающие высокой точностью саморегулирования и воспроизводства. Эта способность не является простой суммой отдельных реакций. Диалектический метод познания дает ключ для раскрытия закономерностей взаимодействия отдельных реакций, в результате которых получается новое качество. Правильный подход к изучению биологического процесса при изучении взаимодействия аденозинтрифосфата с белком-миозином дал возможность открыть новую страницу в биологии, выяснить, каким образом связывается химическая реакция с функцией живого образования. Модельными опытами с рибонуклеиновой кислотой недавно был установлен биохимический механизм синтеза белковых тел. Таких примеров можно привести много.

Вооружены ли мы в достаточной степени, чтобы с честью выполнить задачи, поставленные перед нами партией и правительством? Нужно признаться, что для многих из нас эти задачи будут непосильными, если мы не сумеем овладеть современными методами исследования.

У нас еще не получили должного распространения такие методы исследования как рентгеноструктурный анализ, электронная микроскопия, радиоавтография, радиоактивная индикация, микрохирургическая техника, электронная фазово-контрастная и поляризационная микроскопия. В Грузии недостаточно широко применяются цитологические и гистохимические методы исследования.

Необходимо принять самые срочные меры по оснащению наших институтов современной аппаратурой и приборами. Наша промышленность выпускает сейчас буквально все, что требуется для экспериментальной работы. Начато серийное производство многих новых хороших приборов. Из-за отсутствия соответствующей информации, а также плохой работы сбытовых организаций для многих из наших специалистов эти приборы все еще являются неизвестными.

Развертыванию исследовательской работы в области экспериментальной биологии сильно мешает также то обстоятельство, что мы все еще не смогли хорошо организовать снабжение институтов подопытными животными, реактивами, химической посудой и материалами. В качестве объектов при современных исследованиях требуются десятки подопытных животных (кроликов, морских свинок, крыс и т. п.). Недостаток в подопытных животных часто грозит срывом многих начинаний. Плохо обстоит дело также с обеспечением инструментарием, аппаратурой и материалами. Это дело возложено на Главное аптечное управление и Министерство торговли Грузинской ССР, но они не в состоянии удовлетворить потребностей научных учреждений. Нам приходится тратить очень много времени, чтобы достать подопытных животных и нужные для опытов материалы. Крайне необходимо организовать специализированную сбытовую контору, которая могла бы обеспечить потребности институтов в научной аппаратуре и материалах. Это сильно облегчит нашу работу и даст возможность проводить ее на более высоком научном уровне.

П. КОМЕТИАНИ,
академик Академии наук Грузинской ССР.

Благородная тема дружбы и братства

НА ВСТРЕЧЕ ЖУРНАЛИСТОВ И СЕЛЬКОРОВ УКРАИНЫ, АРМЕНИИ И ГРУЗИИ

МАХАРАДЗЕ, 30. (Корр. «Зари Востока»). Исторические решения XXI съезда партии выдвинули перед нашей печатью и, в частности, перед работниками районных газет новые ответственные задачи — они должны изо дня в день широко и ярко, в доходчивой форме разъяснять контрольные цифры развития народного хозяйства, поднимать людей на борьбу за претворение решений съезда в жизнь. В этой почетной и ответственной работе районной печати особенно важное значение приобретает новый размах социалистического соревнования, воспитание советских людей в духе горячей любви к Родине, пролетарского интернационализма и дружбы народов.

Чтобы эти животрепещущие вопросы нашей жизни находили широкое и яркое освещение на страницах печати, нужно непрерывно совершенствовать формы и методы газетной работы, обмениваться передовым опытом. С этой целью Махарадзевским райкомом партии и правлением Союза журналистов Грузии и была организована состоявшаяся 28 марта в г. Махарадзе встреча журналистов и селькоров трех соревнующихся районов — Генического, Октемберянского и Махарадзевского.

Рассчитанный на 400 мест зрительный зал Махарадзевского государственного театра полон.

После вступительной речи первого секретаря Махарадзевского райкома партии В. Тохадзе и приветствия от имени правления Союза журналистов Грузии, с которым выступил заместитель редактора газеты «Заря Востока» Ю. Хомерики, сообщения об освещении в печати вопросов борьбы за выполнение решений XXI съезда КПСС и дружбы народов СССР сделали редактор махарадзевской районной газеты «Ленинис дроша» В. Джакели, редактор многотиражной газеты колхоза имени Сталина Генического района «Колгоспна правда» Я. Гурбик и редактор октемберянской районной газеты «Депи коммунизм» Г. Саркисян.

— Тема семилетки, — сказал т. Джакели, — является в нашей газете ведущей. Широко пропагандируя семилетний план своего района, газета не забывает и о той работе, которая предстоит нашим друзьям с Украины и из Армении.

У нас в газете имеется постоянная рубрика «Решения XXI съезда КПСС — наша программа действий». В этом разделе мы не только пропагандируем задания великой семилетки, но и показываем, как трудящиеся района борются за их претворение в жизнь.

Успех воспитательной работы тем выше, чем лучше она связана с производственной деятельностью трудящихся. Отсюда то большое значение, которое наша газета придает социалистическому соревнованию между колхозами и районами братских республик.

— Нынешняя встреча, — говорит тов. Гурбик, — позволившая журналистам и селькорам братских республик встретиться друг с другом, будет содействовать установлению между ними постоянных контактов.

Несколько лет тому назад я получил в подарок от председателя колхоза Михако Орагвелидзе его роман «Дружба». Жаль, что я пока еще не владею грузинским языком, чтобы прочитать его. Мне приятно было узнать здесь от писателя Григола Чиковани, что скоро этот роман будет издан на русском языке.

У читателей октемберянской районной газеты «Депи коммунизм» большой популярностью пользуются материалы, печатаемые под рубрикой «Неуклонно выполнять решения XXI съезда партии». В качестве основных авторов газеты выступают рядовые труженики, творцы материальных ценностей.

Выступает председатель колхоза имени Ленина села Натанеби агроном Г. Цитлидзе. Он говорит о вековых традициях дружбы грузинского народа с украинским и армянским народами, о культурных взаимоотношениях между Грузией, Украиной и Арменией.

— Советская печать и, в частности, наши районные газеты, — говорит он далее, — служат благородной цели. С их помощью дружба между нашим колхозом и армянским колхозом села Налбандян приобрела невиданный размах. Она переросла в подлинное братство коллективов двух колхозов.

Редактор многотиражной газеты колхоза села Шрома «Мегобробис дрошит» Р. Чхаидзе ставит вопрос о необходимости открыть в таких крупных районных центрах как Махарадзе цинкографию, а также организовать семинар для редакторов многотиражных газет.

На трибуне учитель мргашатской сельской школы Г. Акопян.

— Некоторые селькоры, в том числе и я, — говорит он, — до последнего времени много внимания уделяем публикации обязательств, взятых сельскими тружениками, но упускаем из виду проверку выполнения этих обязательств.

Председатель колхоза села Шрома Герой Социалистического Труда М. Орагвелидзе сказал:

— Если вопросы дружбы народов широко освещаются в нашей периодической печати, за что мы очень признательны газетам, то этого, к сожалению, нельзя сказать о художественной литературе. До сих пор нет ни одного сколько-нибудь значительного литературного произведения на тему о дружбе грузинских и украинских колхозников.

Тепло встретили присутствующие руководителя находящейся в г. Махарадзе делегации украинских колхозников секретаря Генического райкома партии Г. Пахомова, который вручил секретарю Махарадзевского райкома партии бронзовые плиты со словами Шота Руставели и Максима Рыльского о дружбе. Эти плиты будут установлены на гранитном пьедестале привезенного украинскими друзьями монумента «Сноп пшеницы», символизирующего богатство и мощь Украины.

Дружеская встреча закончилась концертом художественной самодеятельности. В честь гостей были исполнены грузинские, украинские и армянские танцы, велись песни на их родных языках.

СОЮЗ ЖУРНАЛИСТОВ ГРУЗИИ

проводит пресс-конференцию журналистов г. Тбилиси, на которой выступит первый заместитель Председателя Совета Министров и Министр иностранных дел Грузинской ССР, член правительственной делегации Советского Союза в Индии тов. М. И. Кучава.

Пресс-конференция состоится 1 апреля в 6 часов вечера в Тбилисском дворце пионеров и школьников.

ПРАВЛЕНИЕ СОЮЗА ЖУРНАЛИСТОВ ГРУЗИИ.

ПРОВЕРЯЕМ ВЫПОЛНЕНИЕ ВЗЯТЫХ ОБЯЗАТЕЛЬСТВ

Сверхплановые и потерянные тонны угля

В ответ на исторические решения XXI съезда КПСС коллектив рудоуправления «Ахалцихуголь» принял на себя обязательства:

выполнить годовой план добычи угля и план прохождения основных горных выработок к 25 декабря;

сэкономить себестоимость каждой тонны добываемого топлива на 1,5 рубля;

сэкономить до конца года 300.000 рублей;

снизить зольность угля на 0,3 процента.

Повышенные обязательства взяли также горняки шахты № 1. Они решили:

реализовать годовую программу к 5 декабря;

повысить производительность труда на 5 процентов;

на каждые 1.000 тонн угля экономить 5 кубометров леса;

в 1959 году сэкономить государству 300.000 рублей.

Эти обязательства выполняются успешно. Из месяца в месяц шахтеры добывают значительное количество сверхпланового топлива. В результате снижения себестоимости угля уже сэкономлено 143 тысячи рублей.

В соревновании за досрочное выполнение производственных заданий особенно отличается бригада забойщиков, руководимая П. Тепояном. Забойщики И. Петров, П. Арзуманян, С. Тепоян, П. Чолан ежедневно сверх сменной нормы добывают по 2,5—3 тонны угля. 12 марта они выдали на-гора по 4,5 тонны сверхпланового топлива. Хороших показателей добивается также бригада крепильщиков В. Тепнадзе. За первые два месяца нынешнего года, путем повторного использования крепежного материала, бригада сэкономила 30,5 кубических метров леса.

Однако работу шахты № 1 тормозят серьезные помехи. Так, из-за отсутствия порожняка горняки нередко простаивают. 11 марта, например, по этой причине бригада проходчиков, руководимая С. Априамашвили, в третьей смене простояла 2,5 часа. В настоящее время на шахте не хватает 40 вагонеток. Отдел технического снабжения рудоуправления «Ахалцихуголь» не обеспечивает шахту стандартным лесоматериалом, что приводит к удорожанию себестоимости.

Отстает в выполнении принятых обязательств шахта № 3. Хотя здесь план добычи угля перевыполняется, и достигнуты определенные успехи в снижении себестоимости угля и экономии средств, на шахте, однако, все еще высока зольность угля. В первой декаде марта, например, она составила 44,26 процента при норме 42 процента. Между тем, горняки обязались снизить зольность угля на 0,2 процента сверх нормы.

17 февраля работниками отдела технического контроля рудоуправления «Ахалцихуголь» была взята проба угля при поступлении его из лавы и после транспортировки в слоевом штреке, т. е. при погрузке в шахтные вагонетки. Лабораторная проверка установила, что зольность угля при выходе из лавы составляет 34,72 процента, а при погрузке в шахтные вагонетки, в результате плохого состояния слоевого штрека, увеличивается почти на 12 процентов.

Обсудив обращение луганских шахтеров, коллектив шахты № 2 принял обязательство — выполнить годовой план добычи угля к 20 декабря. Однако это обязательство вряд ли будет выполнено, если на шахте так же плохо будет организован труд, как сейчас. С начала года горняки этой шахты недодали государству сотни тонн угля.

Одной из основных причин невыполнения плана является то, что работники монтажного участка «Грузшахтомонтажа» затягивают монтаж новой лебедки на горизонте «915». Это мешает поступлению порожняка на участок № 2 и ускорению подготовки новой лавы.

На работе шахты отрицательно сказывается и то, что имеющийся в поселке водопровод пришел в полную негодность. Вышел из строя также резервуар, в результате чего шахта не всегда обеспечивается водой, поэтому зачастую на третьем участке прекращаются транспортировка и обогащение угля. Из-за отсутствия воды часто останавливается компрессор у штольни. Как заявил начальник участка № 3 Б. Мумладзе, по этой причине 7 марта в течение 12 часов участок простоял. 13 марта в первой смене по этой же причине участок недодал 15 тонн угля.

Руководители шахт, рудоуправления «Ахалцихуголь» и комбината «Грузуголь» должны принять все необходимые меры, чтобы в кратчайший срок ликвидировать отставание, помочь горнякам выполнить взятые обязательства.

С. ГАЛАНДЯН.
(Корр. «Зари Востока»).

ПО СЛЕДАМ ВЫСТУПЛЕНИЙ «ЗАРИ ВОСТОКА»

„Так ли нужно обслуживать станкостроителей?"

Опубликованная 13 марта с.г. корреспонденция поста «Зари Востока» на заводе имени Кирова — «Так ли нужно обслуживать станкостроителей?» — обсуждалась в Управлении торговли исполкома Тбилисского горсовета. Начальник Управления т. И. Геташвили сообщает редакции, что приведенные в корреспонденции факты полностью соответствуют действительности.

Работники столовой № 80 при заводе имени Кирова, допустившие нарушения, строго наказаны.

Исполком Тбилгорсовета своим решением обязал руководство левобережного треста столовых в кратчайший срок навести порядок в работе всех столовых при промышленных предприятиях, в том числе и в столовой № 80. Исполком поставил также вопрос перед Совнархозом Грузии о необходимости обязать директоров промышленных предприятий, провести ремонт и реконструкцию столовых.

Выявленные в столовой № 80 при заводе имени Кирова факты обсчетов, нарушений технологии приготовления пищи свидетельствуют и о том, что завком завода не наладил в столовой работу низового рабочего контроля, о чем справедливо говорилось на недавно состоявшемся городском совещании общественных контролеров.

Московская область. Конструкторское бюро, возглавляемое главным конструктором вертолетов Н. И. Камовым, создало новые аэросани «Север-2», предназначенные для перевозок пассажиров, почты и грузов на Крайнем Севере и Дальнем Востоке.

Эксплуатационная скорость аэросаней, снабженных авиационным двигателем мощностью в 260 лошадиных сил и цельнометаллическим трехлопастным реверсивным винтом,— 50—60 километров в час, а при движении по ровному снегу— до 100 километров в час.

Для лучшего скольжения подошва лыж сделана из полиэтилена. Кабина обогревается специальной печью.

Серийное производство таких аэросаней будет освоено в этом году.

Фото С. Преображенского.
(Фотохроника ТАСС).

Строительство электростанций открытого типа

Азербайджанская ССР. В Али-Байрамлы, на берегу Куры, началось строительство крупной газовой электростанции открытого типа. Подобная ГРЭС сооружается впервые в нашей стране. Все турбинное, котельное и вспомогательное оборудование будет установлено под открытым небом.

С пуском Али-Байрамлинской ГРЭС будут полностью электрифицированы южные районы республики, получат ток соседние республики — Грузия и Армения.

Коллектив строителей Али-Байрамлинской ГРЭС, включившись в соревнование за досрочное выполнение семилетнего плана, обязался построить гидроэлектростанцию и сдать ее в эксплуатацию на полную мощность в 1961 году — на четыре года раньше, чем предусмотрено планом.

На снимке: разработка котлована под главный корпус строящейся Али-Байрамлинской ГРЭС.

Фото Э. Мкртычанца.
Фотохроника ТАСС.

ЗА ДАЛЬНЕЙШЕЕ РАЗВИТИЕ И УЛУЧШЕНИЕ ОБЩЕСТВЕННОГО ПИТАНИЯ

Свет и тени в работе столовых автозавода

Состояние общественного питания на Кутаисском автозаводе за последнее время заметно улучшилось. Здесь осуществили ряд хороших мероприятий. В текущем году отремонтировали и благоустроили столовую инструментально-штампового цеха, где будет введена в практику так называемая линия последующей оплаты. Столовая № 28 Кутаисского треста столовых, которая обслуживает коллективы цехов механосборочного корпуса, оснащена новым технологическим и торговым оборудованием.

В настоящее время автозаводцев обслуживают 6 столовых, 12 буфетов и 2 закусочные. Ассортимент блюд расширился, улучшилось их качество. В столовых всегда бывает чай, есть молочные продукты, готовят диетические блюда, имеются в достаточном количестве посуда и мебель.

Благодаря сокращению издержек товарооборота в ближайшее время предусматривается на 5 процентов снизить цены на обеды.

Дирекция автозавода выделила в центральной части рабочего поселка двухэтажное здание для столовой. За счет средств завода помещение благоустраивается и скоро будет открыто. Здесь расположатся столовая на 160 мест, диетическое отделение и кафе; будут также отпускаться обеды на дом. Создается производство кулинарных полуфабрикатов. Министерство торговли Грузинской ССР должно оказать больше помощи Кутаисскому тресту столовых и вовремя обеспечить столовую-комбинат технологическим оборудованием.

В работе предприятий общественного питания автозавода имеются и серьезные недочеты. Начать хотя бы с того, что заместитель директора завода по быту рабочих и служащих Л. Барсегов не всегда обеспечивает нормальную деятельность столовых. Так, нередки случаи прекращения подачи горячей воды, в результате чего останавливается механический моечный конвейер. Это, например, случилось 5 марта в столовой № 28. Коридор этой же столовой не освещается, так как электрическая линия испорчена.

Коллектив литейного цеха № 2, насчитывающий 800 человек, обслуживает столовая № 4 (заведующий С. Чихладзе). И здесь, как об этом сигнализирует секретарь партбюро цеха Д. Нацвлишвили, тоже имеют место перебои в подаче горячей воды, зал столовой маленький, под умывальную отведена крошечная комната. Вообще во всех столовых завода умывальные работают или плохо, или вовсе не работают. Нет мыла и полотенец. Не налажен четкий и быстрый отпуск блюд. По этой причине создаются очереди. Так, 5 марта мастер цеха коробки скоростей М. Сванадзе простоял в столовой № 28 полчаса в очереди за получением второго блюда.

Очень тесно в столовой кузнечного цеха. Здесь обедает около 400 человек, но разовая пропускная способность ее не превышает 120 человек. Эту столовую необходимо расширить. Под буфет надо выделить дополнительную площадь.

В столовых автозавода работает много поваров, но мало кто из них имеет специальное кулинарное образование. Для повышения квалификации поваров почти ничего не делается. Руководство треста столовых должно уделять больше внимания подбору, расстановке и воспитанию работников общественного питания. Плохо работает старший повар столовой № 28 А. Угрехелидзе. Рабочие часто жалуются на него, но все эти жалобы остаются без внимания.

В буфете № 10 треста столовых, обслуживающем женское общежитие завода, нет элементарного порядка. Заведующий буфетом А. Когуашвили торгует, когда ему вздумается, продает бесфактурные продукты. Завком автозавода потребовал отстранить его от работы, но он продолжает заведовать буфетом.

Трест столовых Кутаиси, дирекция, партийная, профсоюзная и комсомольская организации завода должны энергичнее добиваться дальнейшего улучшения общественного питания.

М. ГВЕЛЕСИАНИ.
(Корр. «Зари Востока»).

Книжное обозрение

Ценный труд по истории большевистской печати Закавказья

Недавно Издательством ЦК КП Грузии выпущена в свет книга кандидата исторических наук Г. К. Жвания «Большевистская печать Закавказья накануне и в период первой русской революции».

Разработка истории большевистской печати является важной задачей, стоящей перед нашими историками. Без изучения истории большевистской печати немыслимо глубокое изучение истории нашей партии.

Классики марксизма-ленинизма, и в частности В. И. Ленин, придавали огромное значение революционной печати. Как известно, выдающуюся роль в создании и развитии партии сыграла ленинская «Искра», ставшая не только идейным, но и организационным центром зарождавшейся партии нового типа, ленинской партии.

Революционная печать была острейшим и важнейшим оружием в руках партии в борьбе за свержение господства капиталистов и помещиков и за установление диктатуры пролетариата.

Советская печать и в настоящее время играет громадную роль в борьбе за построение коммунистического общества в нашей стране.

Книга тов. Жвания охватывает важный период истории закавказских партийных организаций. Это — период зарождения и укрепления марксистско-ленинской партии нового типа и превращения ее в массовую партию. В книге сделана первая серьезная попытка дать исчерпывающую историю большевистской печати Закавказья почти за десять лет (с 1898 года по 1907 год). Именно в этот период, под влиянием ленинских центральных изданий, в результате гигантской работы закавказских большевиков, издательская деятельность партийных организаций приняла огромный размах. В Закавказье выходили десятки газет, были выпущены сотни названий брошюр, книг, прокламаций, листовок и другой литературы.

В книге тов. Г. Жвания собран и обобщен огромный фактический материал; автор широко использовал не только сами большевистские издания, но и архивные документы, существующую литературу по данному вопросу, а также труды по истории партии.

За исключением отдельных мест, все факты и положения изложены в книге строго и точно. Книга снабжена указателями имен, алфавитным указателем большевистских групп и организаций, издававших революционную литературу, и хронологией большевистской периодической печати за 1900 — 1907 годы.

Автор правильно поступает, когда излагает историю большевистской печати по проблемам, стоявшим перед партией в разные периоды, на разных этапах борьбы за свержение царизма. Так, например, вторая глава книги озаглавлена: «Большевистская печать Закавказья в борьбе за ленинский план построения партии». В ней, на фоне истории борьбы революционных марксистов за создание партии нового типа, показано значение рабочей печати для того периода, говорится о том, как революционные марксисты Закавказья, преодолевая большие трудности, издавали газеты, листовки и прокламации, в которых вели неутомимую пропаганду ленинских идей. Большое место занимает описание первой марксистской газеты в Закавказье — «Брдзола» («Борьба»).

Роль большевистской печати особенно возросла в годы первой русской революции. Этому периоду посвящена третья глава — «Большевистская печать в борьбе за осуществление ленинской стратегии и тактики в революции 1905—1907 гг.». В ней подробно рассказывается о том, как большевики Закавказья разоблачали на страницах нелегальной и легальной печати оппортунизм меньшевиков, вели активную пропаганду ленинских идей о гегемонии пролетариата в буржуазно-демократической революции, о необходимости создания Временного революционного правительства, о перерастании буржуазно-демократической революции в социалистическую.

В четвертой главе автор освещает роль большевистской печати Закавказья в укреплении братских связей и дружбы между народами. Как известно, большевистская печать сыграла в этом деле колоссальную роль, она была знаменосцем мира и дружбы народов, населяющих Закавказье.

Нам кажется, что автор сделал правильно, посвятив последнюю (седьмую) главу специально вопросам подпольной печатной техники большевиков. Особое место в этой главе занимает рассказ о работе известной типографии «Нина» в Баку, созданной под руководством Л. Кецховели, и Авлабарской нелегальной типографии в Тифлисе.

В книге обстоятельно освещена роль В. И. Ленина и центральных партийных органов в работе большевистской печати Закавказья. Подробно показана та поистине огромная помощь, которую оказывал В. И. Ленин партийным организациям Закавказья в постановке издательского дела. Приведены многочисленные факты о связях революционных марксистов и партийных организаций Закавказья с В. И. Лениным и центральными печатными органами партии.

Автор особо отмечает видную роль в издательской деятельности руководящего ядра закавказских партийных организаций — таких выдающихся деятелей, как И. Сталин, Л. Кецховели, А. Цулукидзе, Ф. Махарадзе, М. Цхакая, С. Шаумян, Б. Кнунянц, С. Спандарян, Н. Нариманов, М. Давиташвили и В. Стуруа.

В книге широко освещена публицистическая и редакторская деятельность И. В. Сталина.

В организации большевистской печати Закавказья крупную роль сыграли также товарищи: М. Бочоридзе, С. Тодрия, Н. Аладжалова, З. Чодришвили, А. Хумарян, М. Гогуадзе, А. Кахоян, С. Касьян, Г. Лелашвили, Г. Стуруа, С. Ханоян, У. Джаши и др. В книге с большой любовью освещена их самоотверженная работа.

Большую помощь в организации издательского дела закавказским большевикам оказывали русские революционеры. Автор называет имена В. Бобровского, С. Аллилуева, Н. Козеренко, Л. Красина, В. Курнатовского, Л. Гальперина и других, приводит множество фактических данных, подтверждающих их мужественную борьбу за победу социалистической революции.

Бесспорным достоинством книги тов. Жвания является также и то, что в ней подробно освещена роль не только периодической печати (нелегальной и легальной), но и массовых изданий партийных организаций (листовок, прокламаций, брошюр и т. д.).

В книге значительное место отведено показу роли таких газет, как «Брдзола», «Борьба пролетариата», «Листок» «Борьбы пролетариата» («Пролетариатис брдзолис» «пурцели»), «Бакинский пролетариат», «Кайц» («Искра»), «Кавказский рабочий листок», «Дро» («Время»), «Ахали дроеба» («Новое время»), «Ахали цховреба» («Новая жизнь») и др., дана всесторонняя их характеристика.

Книга тов. Жвания не свободна, однако, и от отдельных недостатков.

В ней сравнительно мало сказано о заграничных изданиях как центральных, так и местных партийных организаций, их распространении в Закавказье. Автор мало внимания уделяет освещению роли таких газет и журналов, как «Гантиади» («Рассвет») и «Элва» («Молния»). Между тем эти издания достойны не только большого внимания, но даже отдельных монографий.

Несмотря на некоторые недостатки, книга тов. Жвания — полезное и нужное издание. Она, бесспорно, вносит большой вклад в разработку истории большевистских организаций Закавказья.

С. ЧХАРТИШВИЛИ,
кандидат исторических наук.

●

НОВОЕ ИЗДАНИЕ ПРОИЗВЕДЕНИЙ С. С. СПАНДАРЯНА

Госполитиздатом выпущен сборник произведений выдающегося деятеля Коммунистической партии, пламенного революционера Сурена Спандаровича Спандаряна.

Сборник открывается статьей «Опять об амнистии», написанной Спандаряном в 1906 г. В ней едко высмеиваются кадеты, желающие получить «всеобщую политическую амнистию» от самодержавия «одними лишь убеждениями и красноречивой аргументацией».

Большой интерес представляют статьи: «О рабочих профессиональных союзах» (1906 г.) и «Профессиональные союзы и А. Р. Дашнакцутюн» (1906 г.), в которых Спандарян подчеркивает огромную роль профсоюзов в революционном воспитании и консолидации сил пролетариата.

Серия статей посвящена разоблачению гнусной предательской роли мелкобуржуазных партий в Государственной думе.

Произведения С. Спандаряна имеют актуальное значение, показывают, как надо непримиримо бороться с оппортунизмом и ревизионизмом.

Г. ВАТЬЯН,
аспирант МГУ.

МОНОГРАФИЯ О ЗУРАБЕ АНТОНОВЕ

Имя З. Антонова тесно связано с историей становления грузинского театра. Своим творчеством он содействовал развитию грузинской реалистической драматургии.

В трудах М. Зандукели, Ш. Радиани, А. Гачечиладзе, Д. Гамезардашвили отведено определенное место характеристике З. Антонова, однако до сегодняшнего дня мы не имели отдельной монографии об этом крупном деятеле грузинского театра. Восполнить этот пробел попытался Е. Абрамишвили, написавший монографию «Зураб Антонов», изданную Государственным издательством Аджарии. Монография, состоящая из 5 глав, освещает тематику творчества драматурга, раскрывает «секреты» композиционного построения и комедийных приемов в его пьесах. В ней дана четкая характеристика образов. Автор монографии, хорошо знакомый с историей грузинского театра 50-х годов, объективно оценивает произведения З. Антонова, говорит о его месте в грузинской литературе.

В этой хорошей в целом работе есть, однако, и недостатки — в монографии не говорится о связях, которые существовали между грузинским и русским театрами.

Издание монографии о выдающемся грузинском драматурге XIX века, безусловно, является значительным событием в литературной жизни.

И. ЛОРДКИПАНИДЗЕ.

●

«ДОБРЫЙ ВЕТЕР»

Небольшая, тоненькая книга.

Луна, волны, склоненный тополь на иссиня-голубом фоне обложки — все это говорит читателю о том, что перед ним томик стихов, и по-видимому лирических. Так оформлена новая книга Амирана Абшилава «Добрый ветер» в издании «Молодой гвардии».

Имя Амирана Абшилава довольно широко известно читателю. Он автор многочисленных лирических стихотворений, популярных песен. Тема родного края, любимого города продолжает жить и в его новых стихах.

«Сколько бы я ни изъездил
дорог,
Как бы на мир ни смотрел
изумленно,
Разве забуду я мой городок,
Домик, захлестнутый бурей
зеленой?»

Так начинается стихотворение «Мой маленький городок». Скромно и просто говорит поэт о любимом городе, увлекая читателя в мир своей юности. Жаль, что этой теплоты недостает стихотворению «Университет». В жизни человека учеба в вузе — светлая, ни с чем не сравнимая пора, и досадно, что такую благодарную тему А. Абшилава облекает в суховатые, риторические строфы.

В ряде стихотворений («Мирная ночь», «Добрый ветер», «Родина» и др.) поэт удачно переплетает образы прошлого Грузии с кипучей жизнью наших дней.

В поэзии, как и в музыке, особенно обострено чувство правды, и если оно изменяет поэту, стихи просто не получаются. С радостью хочется отметить, что таких стихов у Амирана Абшилава немного. Очень интересно по своей форме и по эмоциональной наполненности стихотворение «Садовая».

Вечно живой теме любви к Родине, к Советской Грузии посвящены лучшие стихи поэта: «Моя песня», «Весна в Грузии».

В них чувствуется настроение, они свежи, хороши по форме, музыкальны по своему звучанию.

О переводах можно сказать, что они удались Евг. Евтушенко, Вл. Соколову, Ю. Вронскому, Б. Окуджава, Т. Зульфикерову.

Л. УПЛИСАШВИЛИ.

Международная жизнь

Приказ Государственного совета Китайской Народной Республики

ПЕКИН, 28 марта. (ТАСС). Агентство Синьхуа сообщило: Сегодня здесь был опубликован следующий приказ Государственного совета Китайской Народной Республики:

Большинство галуней местного правительства и реакционная верхушка Тибета, войдя в сговор с империализмом и собрав мятежных бандитов, подняли мятеж, нанесли вред народу, похитили далай-ламу, сорвали соглашение о мероприятиях по мирному освобождению Тибета, состоящее из 17 статей, а ночью 19 марта возглавили широкое наступление местных тибетских войск и мятежников на части Народно-освободительной армии в Лхасе. Такие действия, представляющие собой измену родине и подрыв единства страны, совершенно несовместимы с законами государства. В целях защиты единства страны и национальной сплоченности Государственный совет обязал части Тибетского военного округа Народно-освободительной армии Китая окончательно ликвидировать мятеж и решил с сегодняшнего дня распустить местное тибетское правительство и его функции возложить на подготовительный комитет по созданию Тибетского автономного района. На период, пока председатель подготовительного комитета по созданию Тибетского автономного района далай-лама Дынь Цзэн-дяцо похищен и находится в руках мятежников, исполняющим обязанности председателя этого комитета назначить заместителя председателя подготовительного комитета по созданию Тибетского автономного района панчен-эртни Чугиганцана. Члена постоянного комитета подготовительного комитета по созданию Тибетского автономного района Пабала Чжолэнамджи назначить заместителем председателя подготовительного комитета; члена постоянного комитета и генерального секретаря подготовительного комитета нгабу-нгавана Джигми назначить заместителем председателя и генеральным секретарем подготовительного комитета. Изменников родине Соркан Ванцингэлэ, Нюсяр Тудэньтаба, Сянька Димэдоджи (Сясур), Юйто Лжасидуньчжу, Чизян Лосан Иси, Гачжан Лосан Жэньцзэн, Дала Досан Самдэнь, Кэмэ Сонамвандю, Жуннансэ Тудэньнорсан, Пала Тудэньведэнь, Оси Тудэньсанчо, Нансэлинь Баньдьордимэ, Мэньдьилинь Дья Янцзяньцэнь, Гарбэнь Цэвандоджи, Пачо, Весэцзяньцэнь (Гуньдэлинь Цзаса), Гуньгалама и Гамаба Жибэ-доцзи — всего 18 человек снять с должностей членов подготовительного комитета по созданию Тибетского автономного района и со всех других занимаемых постов и наказать каждого в соответствии с законами государства. Вместе с этим назначить Дэн Шаодуна, Чжань Хуа-юя, Хуэй Ижаня, Лян Сюань-сяня, Цокосэ Дунь-чжуцэжэня, Чжаньтун Лосанамлжи, Гадэньчба Тудэньгуньга, Цзянь-бэцылэ, Апэ Цдэньджогар, Доджицэдэнь, Сежодуньчжу, Цзяньцэнь-пэньцо, Лосанцычэнь, Цюедьор, Пэньцованцю, Ван Пэй-шэна — всего 16 человек — членами подготовительного комитета по созданию Тибетского автономного района. Выражаю надежду, что подготовительный комитет по созданию Тибетского автономного района и возглавляемое им духовенство и гражданское население всего Тибета, сплотясь воедино, совместными усилиями будут помогать Народно-освободительной армии в быстрейшем подавлении мятежа, в укреплении государственной обороны, в защите интересов населения всех национальностей, в установлении общественного порядка и будут бороться за строительство нового, демократического социалистического Тибета.

Премьер ЧЖОУ ЭНЬ-ЛАЙ.

28 марта 1959 года.

Сообщение агентства Синьхуа

ПЕКИН, 28 марта. (ТАСС). Агентство Синьхуа передает: Местное правительство и реакционная верхушка Тибета вопреки воле тибетского народа, изменив родине, в сговоре с империализмом собрали бандитских мятежных элементов и совершили ночью 19 марта вооруженное нападение на гарнизон Народно-освободительной армии в Лхасе. Части нашей героической Народно-освободительной армии, расквартированные в Тибете, получив приказ ликвидировать мятеж, окончательно разгромили 22 марта мятежников в городе Лхаса. Сейчас наши войска при содействии различных слоев патриотически настроенного духовенства и гражданского населения Тибета продолжают операции по очистке от мятежников некоторых других районов Тибета.

Выступление Дебре

ПАРИЖ, 29 марта. (ТАСС). Французский премьер-министр Мишель Дебре, выступая вчера в городе Лош (департамент Эндр и Луара), остановился, в частности, на экономическом положении страны. Он утверждал, что финансовые мероприятия, осуществленные правительством в конце прошлого года, принесли некоторые положительные результаты. При этом он ни словом не обмолвился о тяжелых последствиях для трудящихся недавних решений правительства в экономической и социальной областях, а также о глубоком недовольстве и протестах, которые эти решения вызвали в самых широких слоях населения страны. Однако Дебре все же признал, что в целом финансово-экономическое положение Франции «является еще неустойчивым».

Касаясь алжирской проблемы, Дебре был вынужден заявить, что война в Алжире «ложится тяжелым бременем на финансы Франции». Но, несмотря на это признание, премьер-министр пытался оправдать продолжение колониальной войны в Алжире утверждениями о том, будто бы «не может быть Франции без Алжира». Дебре призывал к новым «военным усилиям» в Алжире и восхвалял действия французской армии.

На XXVI съезде Компартии Великобритании

ЛОНДОН, 28 марта. (ТАСС). На вечернем заседании съезда выступил делегат от Коммунистической партии Советского Союза, член ЦК КПСС А. М. Румянцев. В заключение своего выступления под бурную овацию делегатов он зачитал приветствие Центрального Комитета Коммунистической партии Советского Союза XXVI съезду Коммунистической партии Великобритании.

ЛОНДОН, 29 марта. (Корр. ТАСС). В Лондоне продолжает свою работу XXVI съезд Коммунистической партии Великобритании. На утреннем заседании съезда делегаты продолжали обсуждение политического доклада исполкома.

Ряд ораторов подверг острой критике экономическую политику английского правительства и его политику в области образования. Делегаты отмечали, что в Англии насчитывается свыше полумиллиона безработных, а также тот факт, что выпускники средней и высшей школ не могут найти работы.

Многие ораторы указывали на необходимость максимального развертывания работы партии в основных отраслях промышленности и расширения коммунистической пропаганды.

Молодой лондонский докер Дэн Конноли рассказал о борьбе докеров лондонского порта за свои жизненные права. Отметив, что многие лондонские докеры уже в течение длительного времени лишены работы, а с имеющими работу предприниматели обращаются, как с рабочим скотом, Конноли подчеркнул, что докеры не мирятся с подобным положением. Мы не из робкого десятка, заявил оратор, и мы не раз показывали предпринимателям нашу организованную силу. В лондонском порту, сказал в заключение Конноли, коммунисты находятся в первых рядах организаторов борьбы докеров.

Делегаты съезда единогласно приняли резолюцию, в которой осуждается проводимая радио-телевизионными компаниями дискриминационная политика в отношении Коммунистической партии. Английское общественное мнение, указывается в резолюции, должно иметь право выслушивать точку зрения компартии по радио и телевидению.

Затем генеральный секретарь Коммунистической партии Великобритании Дж. Голлан подвел итоги обсуждения политического доклада исполкома. Это обсуждение, подчеркнул Голлан, еще раз свидетельствует о том, что Компартия Великобритании пришла к XXVI съезду более сильной и единой.

Голлан призвал делегатов развернуть борьбу за скорейшее решение берлинского вопроса. Он выразил глубокое удовлетворение в связи с присутствием на XXVI съезде многочисленных делегаций братских компартий и, в частности, представителей Коммунистической партии Советского Союза, Коммунистической партии Китая, Итальянской компартии, Французской компартии.

Присутствие делегатов братских компартий на нашем съезде, сказал Голлан, — это одно из проявлений принципов пролетарского интернационализма.

Главное в рабочем движении, подчеркнул он, — это единство, и не удивительно, что эта тема является центральной в работе XXVI съезда компартии.

Далее Голлан отметил важность вопросов, связанных с предстоящими в Англии муниципальными и парламентскими выборами. Поражение на выборах консервативной партии, сказал он, способствовало бы созданию в Англии такой атмосферы, в условиях которой коммунисты могли бы добиться решающих изменений в английском рабочем движении. Отметив успехи международного рабочего движения, и в том числе Коммунистической партии Великобритании, в борьбе против ревизионизма, реформизма и сектантства, Голлан подчеркнул необходимость дальнейшего усиления этой борьбы.

Свое выступление Голлан закончил призывом укреплять ряды Коммунистической партии Великобритании, которая уже 40 лет самоотверженно отстаивает интересы английских трудящихся.

Италия. В течение двух недель рабочие цементного завода в городе Чивита-Веккия занимали предприятие, требуя отмены решения дирекции об увольнении 68 своих товарищей. Недавно полиция изгнала бастующих с завода. В знак поддержки рабочих этого предприятия трудящиеся города объявили всеобщую забастовку.

На снимке: полиция разгоняет рабочих.

Фото Публифото. (Фотохроника ТАСС).

ТБИЛИССКОЕ „ДИНАМО“ — НА ПЕРВОМ МЕСТЕ

Коллектив рижского завода ВЭФ выиграл у команды СКИФ (Киев) со счетом 80:72. Эта весть, быстро облетев Тбилиси, вызвала большую радость любителей спорта, которые с удовлетворением узнали о том, что баскетболисты тбилисского «Динамо» обеспечили себе звание победителей всесоюзных зимних состязаний.

Начавшийся еще в декабре турнир сильнейших баскетбольных команд страны подходит к концу. Уже можно подвести некоторые итоги. Лучшим коллективом в этом году была, бесспорно, команда тбилисских динамовцев. Грузинские баскетболисты потерпели наименьшее количество поражений и одержали победы над всеми основными конкурентами: трехкратным чемпионом страны и обладателем кубка Европы СКВО (Рига), сильнейшими командами — ЦСК МО, «Динамо» (Москва), СКИФ (Каунас), СКИФ (Киев) и другими. Но вопрос не только в количестве очков. Тбилисцы, по признанию специалистов, продемонстрировали наиболее зрелую игру, высокое мастерство в защите, прекрасные снайперские способности у щита соперников.

Успех тбилисских спортсменов не случаен. Тренеру команды заслуженному мастеру спорта и заслуженному тренеру СССР Г. Авалишвили удалось воспитать спаянный и отлично сыгранный коллектив, в котором мастерство опытных баскетболистов А. Киладзе, Л. Инцкирвели, В. Гванцеладзе удачно сочетается с задором и напористостью быстро прогрессирующих баскетболистов Г. Минашвили, И. Хазарадзе, Г. Абашидзе, Р. Гогелия, М. Аситашвили и молодых игроков — В. Алтабаева и А. Казанджяна, еще в прошлом году выступавших за юношескую команду Грузии.

В 1960 году тбилисское «Динамо» примет участие в розыгрыше кубка Европы по баскетболу.

Большого успеха добилась и вторая команда нашей республики — спортсмены ГПИ, которые благодаря четырем победам в Тбилиси набрали шесть очков и, заняв шестое место, сумели обойти команды СКВО (Рига) и СКИФ (Каунас).

СПОРТИВНОЕ ОБОЗРЕНИЕ

С КАЖДЫМ днем все меньше остается времени до того дня, когда в Москве на центральном стадионе имени Ленина взовьется алый стяг второй Спартакиады народов СССР. Сейчас по всей стране идет активная подготовка к предстоящим стартам. Прекрасной проверкой сил перед ответственными выступлениями служат городские и республиканские состязания, товарищеские встречи с командами городов и союзных республик страны. Активно готовятся к спартакиаде сборные команды Грузии.

Первыми из грузинских спортсменов померились силами штангисты, фехтовальщики, легкоатлеты. На днях радостная весть была получена из Минска. Там первая и вторая команды боксеров Грузии одержали победу над спортсменами Белоруссии с общим счетом 11 : 7.

Множеством интересных мероприятий насыщена и спортивная жизнь столицы нашей республики. В гости к тбилисским фехтовальщикам приезжала сборная команда Ленинграда. Перед встречей один из тренеров ленинградцев — двадцатикратный чемпион Советского Союза В. Вышпольский сказал:

— Хотя в нашей команде отсутствуют рапиристы В. Жданович и Ю. Иванов, эспадронисты Б. Мельников и А. Ветров, шпажист В. Ходосовский, включенные в состав сборной СССР, мы постараемся оказать упорное сопротивление нашим тбилисским коллегам.

Эти слова сбылись. В начале встречи ленинградцы проиграли бои по рапире и эспадрону. Среди тбилисцев наиболее успешно выступали в этот день мастера спорта Н. Асатиани и Ю. Осипов, одержавшие по пять побед.

Гораздо успешнее выступили фехтовальщики Ленинграда во второй день матчевой встречи. Сильнейшая рапиристка гостей С. Рассадина выиграла пять встреч у грузинских спортсменок. Еще две победы команде Ленинграда принесли юные шпажисты и рапиристки. В упорной борьбе прошли бои на шпагах. С результатом 14 : 11 лучшими оказались ленинградцы. Особенно досадно поражение одного из сильнейших шпажистов страны Р. Цирекидзе, которое он потерпел от молодого ленинградского перворазрядника Г. Игнащенко — 0 : 5.

В результате двух дней соревнований с общим счетом 10 : 6 победителями встречи вышли тбилисские спортсмены.

Много самых разнообразных состязаний — по тяжелой и легкой атлетике, футболу, теннису, гимнастике, баскетболу и шахматам — состоялось в минувшее воскресенье в Тбилиси.

В спортивном зале «Гантиади» был проведен тяжелоатлетический матч между сборными коллективами Грузии и Центрального совета общества «Спартак». Команда гостей — третий призер последнего первенства страны — добилась уверенной победы. Из спартаковцев в своих весовых категориях первые места заняли К. Сметанкин, К. Чужин, Ю. Волчков, М. Дубов и Ц. Висловуцкий. Победителями в полулегком и полусреднем весе стали представители Грузии — заслуженный мастер спорта Р. Чимишкян (340 килограммов) и В. Сучков (350), но результат последнего вряд ли можно считать удовлетворительным, так как он был ниже первого разряда.

Первую пробу сил перед спартакиадой провели в воскресенье грузинские гимнасты, участники командного первенства республики. На состязаниях в Москве им предстоит выступать по новой, усложненной программе, осваивать которую они начали не так давно. Этим и объясняется сравнительно невысокий уровень выступлений гимнастов. Норму мастера спорта сумела выполнить лишь одна участница — Г. Шарабидзе («Динамо») — 73,4 балла. Всего 0,15 балла не дотянула до нормы мастера двукратная чемпионка страны среди девушек М. Ниношвили («Динамо») — 72,85 балла, третье место заняла Т. Бетанели («Трудовые резервы»).

В упорной борьбе прошли выступления мужчин. Лучший результат показал Н. Придонашвили («Гантиади») — 105,1 балла. Всего 0,5 балла проиграл победителю динамовец Н. Макалатия, третьим был И. Балиаури («Буревестник»).

Командную победу одержали гимнасты «Буревестника». На второе место вышла команда «Динамо», на третье — «Гантиади».

Наибольшее количество зрителей привлек спортивный зал имени Ленина, где состоялась календарная встреча всесоюзных зимних состязаний по баскетболу между женскими командами Грузинского политехнического института и московского «Динамо». В составе чемпионок страны, правда, не было ведущих игроков — Н. Максимельяновой и Н. Максимовой, но коллектив динамовок все же выглядел довольно сильно. Тбилисские студентки и эту игру провели на высоком уровне и, выиграв встречу со счетом 57 : 45, вписали девятое очко в турнирную таблицу.

Команде ГПИ осталось провести 5 апреля еще одну встречу в Одессе с местными спортсменками педагогического института.

В случае победы тбилисцы получат право на дополнительный матч с командой Рижского трамвайно-троллейбусного треста за первое место в состязаниях.

* * *

Вчера в спортивном зале имени Ленина состоялась очередная игра всесоюзных зимних соревнований по волейболу. Женская команда Тбилисского государственного университета встретилась с волейболистками Латвийского университета. Матч закончился победой латышских спортсменок со счетом 3 : 2.

Я. БЕРИДЗЕ.

* * *

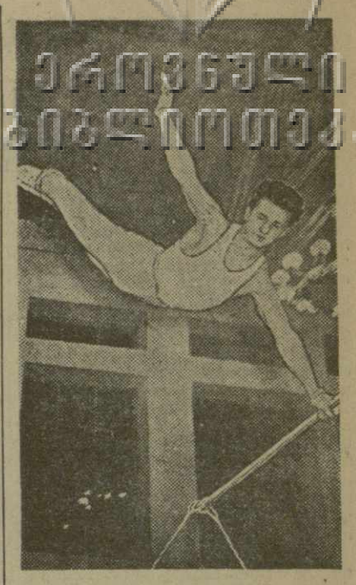

На снимке: мастер спорта Н. Макалатия выполняет упражнение на перекладине.

Фото С. Онанова. (Фотохроника ГрузТАГа).

В РЕДАКЦИЮ ГАЗЕТЫ «ЗАРЯ ВОСТОКА»

Разрешите через вашу газету выразить искреннюю благодарность всем государственным учреждениям, общественным организациям и лицам, поздравившим меня в связи с 70-летием со дня рождения и 50-летием научно-технической и общественной деятельности.

Проф. А. А. ГУЛИСАШВИЛИ

Редактор И. ЧХИКВИШВИЛИ.

ТБИЛИССКИЙ ОРДЕНА ЛЕНИНА ГОСУДАРСТВЕННЫЙ ТЕАТР ОПЕРЫ И БАЛЕТА им. З. ПАЛИАШВИЛИ

31 марта, днем
З. Палиашвили ДАИСИ
31 марта, вечером
2-ой спектакль 16-го абонемента
Д. Пуччини ЧИО-ЧИО-САН
с участием солистки Чехословацкого оперного театра Зденки ДИВАКОВОЙ. (гор. Острава)
1 апреля, днем
6-й спектакль 2-го абонемента для школьников младшего возраста.
П. Чайковский ЛЕБЕДИНОЕ ОЗЕРО
1 апреля, вечером
Ж. Бизе КАРМЕН
с участием солистки Чехословацкого оперного театра (г. Брно) Георгины ПАЛИВЦОВОЙ и солиста Чехословацкого национального оперного театра (г. Прага) Любомира ГАВЛАКА.
Начало вечерних спектаклей в 8 часов, дневных — в 12 часов.

ГОСУДАРСТВЕННЫЙ ДРАМАТИЧЕСКИЙ ТЕАТР им. А. С. ГРИБОЕДОВА

31 марта, днем
А. С. Грибоедов
ГОРЕ ОТ УМА
31 марта, вечером
Алексей Толстой ДЕЛЕЦ
1 апреля, днем
Л. Митрофанов
СЕРДЦА ДОЛЖНЫ ГОРЕТЬ
1 апреля, вечером
СПЕКТАКЛЬ-КОНЦЕРТ
из произведений Н. В. Гоголя.
Вечер, посвященный 150-летию со дня рождения Н. В. Гоголя.
2 апреля, днем
СПЕКТАКЛЬ-КОНЦЕРТ
из произведений Н. В. Гоголя.
2 апреля, вечером
Цао Юй УРАГАН
Начало вечерних спектаклей в 8 часов, дневных — в 12 часов.

ГОСУДАРСТВЕННЫЙ ДРАМАТИЧЕСКИЙ ТЕАТР им. А. С. ГРИБОЕДОВА

В ознаменование 150-летия со дня рождения великого русского писателя Н. В. Гоголя
1 апреля
СПЕКТАКЛЬ-КОНЦЕРТ
из произведений Н. В. Гоголя.
Перед началом спектакля Театральное общество Грузии и театр им. А. С. Грибоедова проведут торжественную часть в память Н. В. Гоголя.
Начало в 8 часов вечера.
Билеты продаются.

СЕГОДНЯ В ТЕАТРАХ

Театр оперы и балета имени З. Палиашвили — «Даиси» (в 12 ч. дня), «Чио-Чио-Сан» (в 8 ч. веч., 2-й спек. 16 аб.); театр имени Ш. Руставели — «Повесть о любви» (в 12 ч. дня и в 8 ч. веч.); театр имени К. Марджанишвили — «Черноокая девушка» (в 12 ч. дня), «Тайфун» (в 8 ч. веч.); театр имени А. Грибоедова — «Горе от ума» (в 12 ч. дня), «Делец» (в 8 ч. веч.); театр армянской драмы имени С. Шаумяна — «Гикор» (в 8 ч. веч.); театр музкомедии имени В. Абашидзе — «Наши знакомые» (в 12 ч. дня и в 8 ч. веч. в помещении клуба имени Плеханова); театр санкультуры — «Итог одной ошибки» (в 8 ч. веч.); грузинский ТЮЗ — «Именем революции» (в 12 ч. дня, аб. № 41), «Ученик дьявола» (в 7 ч. веч., аб. № 23); русский ТЮЗ — «Два друга» (в 10 ч. утра и в 2 ч. дня); грузинский кукольный театр — «Курша» (в 12 ч. дня), «Большой Иван» (в 3 ч. дня); русский кукольный театр — «Дружные зверята» (в 11 ч. утра и в 1 ч. дня).

Срочно продается пианино хор. фирмы, тона и сохран., приемник «Мир» и мережечная машина. Спр. ежедн., с 5 до 9 час. веч., ул. Ильи Чавчавадзе, 16 (быв. Вельяминовская), кв. Мелкумян.

ГРУЗИНСКИЙ СЕЛЬСКОХОЗЯЙСТВЕННЫЙ ИНСТИТУТ

ОБЪЯВЛЯЕТ,

что 14 апреля с. г., в 12 часов дня, в аудитории физики на открытом заседании Ученого малого совета состоится

ЗАЩИТА ДИССЕРТАЦИЙ

на соискание ученой степени кандидата технических наук:

1. ДЖАПАРИДЗЕ Ираклием Лукичем на тему: «Геодезические работы при изысканиях лесовозных автомобильных дорог в горных районах Грузии».

2. АБХАЗАВА Мамия Георгиевичем на тему: «Исследование режущих аппаратов чаеподрезочных машин».

С диссертациями можно ознакомиться в библиотеке института.

ТРЕСТУ «ГРУЗШАХТОСТРОЙ» ТРЕБУЮТСЯ

для работы в Ткибули, Ткварчели и Ахалцихе

проходчики шахт, каменщики, штукатуры, плотники и подсобные рабочие.

За справками обращаться по адресам: Ткибули — СУ «Ткибулшахтострой», Ткварчели — СУ «Ткварчелшахтострой», Ахалцихе — поселок Вале, СУ «Ахалцихшахтострой» и Тбилиси, проспект Руставели, 52, 5-й этаж, отдел рабочих кадров треста «Грузшахтострой».

Трест «Грузшахтострой».

В городе Тбилиси с 10 по 15 апреля 1959 года ПРОВОДИТСЯ

ЯРМАРКА

по оптовой купле и продаже товаров.

Для участия в ярмарке приглашаются государственные и кооперативные оптовые и розничные торгующие организации из всех союзных республик, краев и областей.

На ярмарке будут предложены промышленные и продовольственные товары в широком ассортименте.

Ярмарка состоится в Доме культуры госторговли и потребкооперации по переулку Чодришвили, 8.

По всем вопросам ярмарки обращаться в Грузторгпосредконтору по адресу: гор. Тбилиси, проспект Плеханова, 67, тел. 3-05-65, доб. 03.

Министерство торговли Грузинской ССР.

РЕМОНТНЫЕ МАСТЕРСКИЕ СВЯЗИ ГРУЗИНСКОЙ ССР,

ранее находившиеся в гор. Тбилиси (проспект Руставели, 35), в данное время перешли на просп. Акакия Церетели, 59 (бывшая фабрика гнутой мебели).

Доводится до сведения предприятий, организаций, учреждений, колхозов, РТС и частных лиц, что мастерские производят ремонт, изготовление и установку телеграфно-телефонной аппаратуры, ремонт электромоторов мощностью до 500 ватт, изготовление новых запасных частей и деталей, разные столярные работы из материала заказчика. Принимаются также заказы на живописно-художественные и никелировочные работы.

Справляться по телефону: 3-17-43; 3-00-80.

Адрес: гор. Тбилиси, проспект Акакия Церетели, 59.

Администрация.

ТБИЛИССКИЙ НАУЧНО-ИССЛЕДОВАТЕЛЬСКИЙ ИНСТИТУТ ВАКЦИН И СЫВОРОТОК МИНИСТЕРСТВА ЗДРАВООХРАНЕНИЯ СССР

объявляет конкурс

НА ЗАМЕЩЕНИЕ СЛЕДУЮЩИХ ДОЛЖНОСТЕЙ:

Заведующего микробиологическим отделом — 1 (доктор или кандидат медицинских наук).

Заведующего эпидемиологическим отделом — 1 (доктор медицинских наук или кандидат медицинских наук).

Заведующего научным отделом бактериофага — 1 (доктор или кандидат медицинских наук).

Заведующего производственным отделом бактериофага — 1 (доктор или кандидат медицинских наук).

Заведующего сывороточным отделом — 1 (доктор или кандидат медицинских наук).

Заведующего вакцинным отделом — 1 (доктор или кандидат медицинских наук).

Заведующего отделом питательных сред — 1 (доктор или кандидат медицинских наук или кандидат химических наук).

Заведующего бруцеллезным отделом — 1 (доктор или кандидат медицинских наук).

Заведующего биохимической лабораторией — 1 (доктор или кандидат медицинских наук).

Заведующего лабораторией вирусных инфекций — 1 (кандидат медицинских наук).

Заведующего риккетсиозной лабораторией — 1 (кандидат медицинских наук).

Заведующего лабораторией морфологии и физиологии микробов — 1 (кандидат медицинских наук).

Заведующего анаэробной лабораторией по науке — 1 (кандидат медицинских наук).

Заведующего анаэробной лабораторией по производству — 1 (кандидат медицинских наук).

Заведующего лабораторией технической очистки и концентрации сывороток — 1 (кандидат медицинских наук).

Заведующего лабораторией гаммаглобулина — 1 (кандидат медицинских наук).

Заведующего лабораторией БЦЖ — 1 (кандидат медицинских наук).

Заведующего иммунизационной клиникой — 1 (кандидат медицинских или ветеринарных наук).

Заведующего лабораторией дифтерийных препаратов — 1 (кандидат медицинских наук).

Заведующего лабораторией адсорбированного дифтерийного анатоксина — 1 (кандидат медицинских наук).

Младший научный сотрудник лаборатории кишечных инфекций — 1 (микробиолог или эпидемиолог, кандидат медицинских наук или имеющий 2-годичный стаж работы и труды).

Аспирант по микробиологии — 1 (врач со стажем работы не менее 2-х лет по микробиологии или эпидемиологии.)

Участвующие в конкурсе представляют на имя директора института документы, характеризующие их научно-производственную деятельность в соответствующих разделах, по адресу: г. Тбилиси, Военно-Грузинская дорога, 33, телефон 2-11-15.

Срок представления документов один месяц со дня опубликования данного объявления.

ОТДЕЛ «КНИГА — ПОЧТОЙ»

Центрального книжного магазина гор. Риги

ПРЕДЛАГАЕТ ЧИТАТЕЛЯМ

следующие издания Латвийского государственного издательства:

А. Саксе — Искры в ночи. Роман. 10 р. 20 к.
Ж. Грива — Под крыльями альбатроса. Очерк. 2 р. 95 к.
Р. Блауман — Весенние заморозки. Роман. 5 р. 80 к.
П. Розит — Почтмейстерша и другие рассказы 3 р. 95 к.
А. Эглит, А. Лапинь — Юлий Феддерс. Монография. 10 р. 30 к.
А. Эглит — К. Гун. Монография. 7 р.
Латышские народные сказки. 20 р.
Рижские моды за 1959/1960 гг. 25 р.
Э. Рубене — Рукоделие. 25 р.
Рижская мебель. Альбом 70 р.

Книги высылаются во все города, села, колхозы, совхозы по заявкам читателей наложенным платежом.

Заказы направлять по адресу: г. Рига, ул. Театра, 11, отдел «Книга — почтой».

Почтовые сборы на бандероли с наложенным платежом снижены на 50 процентов.

Отдел «Книга — почтой».

П. Н., О. П., Л. П., И. П., Е. А. Кварцхава, Г. А. Гвазава, В. Х. Чхартишвили извещают о смерти жены, матери, бабушки и тещи

Галины Виссарионовны Кварцхава.

Похороны 2 апреля, в гор. Сухуми (ул. Лакобы, 18).

Санитарно-эпидемиологическая станция района имени Калинина извещает о смерти врача

Анны Заловны Сепиашвили

и выражает соболезнование семье покойной.

АДРЕС РЕДАКЦИИ: Тбилиси, пр. Руставели, 42. ТЕЛЕФОНЫ: заместители редактора — 3-18-04, 3-18-07, ответственный секретарь — 3-17-06, приемная — 3-11-24; ОТДЕЛЫ: партийной жизни — 3-14-82, пропаганды марксистско-ленинской теории — 3-11-22, литературы и искусства — 3-63-28, науки, вузов и школ — 3-30-61, промышленности, транспорта и товарооборота — 3-22-82, сельского хозяйства — 3-19-49, республиканской информации — 3-17-03, писем и массовой работы — 3-17-44, 3-12-83, иностранный — 3-11-22, иллюстрации — 3-16-27, кабинет рабселькора — 3-16-27. Прием объявлений — 3-18-02. ИЗДАТЕЛЬСТВО (ул. Ленина, 14): директор — 3-65-41, заместители директора — 3-22-63. Бухгалтерия — 3-51-81. Директор типографии — 3-24-80. Техническая часть — 3-11-28.

Типография Издательства ЦК КП Грузии «Заря Востока» имени А. Ф. Мясникова, Тбилиси, проспект Руставели, 42. УЭ01276